

(เชียงใหม่ (เมืองสุขภาพดี
วิถีน่าอยู่)

ประชาชนมีความสุขอย่างยั่งยืน

แผนพัฒนาท้องถิ่น (พ.ศ. 2566 - 2570)

องค์การบริหารส่วนจังหวัดเชียงใหม่
แก้ไข ครั้งที่ 1/2566





แผนพัฒนาท้องถิ่น (พ.ศ. 2566 - 2570)
องค์การบริหารส่วนจังหวัดเชียงราย
แก้ไข ครั้งที่ 1/2566

จัดทำโดย
กองยุทธศาสตร์และงบประมาณ
องค์การบริหารส่วนจังหวัดเชียงราย
โทร 0 5317 5315

คำนำ

แผนพัฒนาท้องถิ่น (พ.ศ.๒๕๖๖ - ๒๕๗๐) องค์การบริหารส่วนจังหวัดเชียงราย
แก้ไข ครั้งที่ ๑/๑๕๖๖ ฉบับนี้ เป็นแผนปฏิบัติการพัฒนาท้องถิ่นในระดับจังหวัด ภายใต้วิสัยทัศน์การพัฒนา
ขององค์การบริหารส่วนจังหวัดเชียงราย ซึ่งได้ดำเนินการตามหนังสือกระทรวงมหาดไทย ที่ มท ๐๘๑๐.๓/
ว ๖๐๘๖ ลงวันที่ ๑๙ สิงหาคม ๒๕๖๕ เรื่อง ชักซ้อมแนวทางปฏิบัติการใช้แผนพัฒนาท้องถิ่นขององค์กร
ปกครองส่วนท้องถิ่นเพื่อจัดทำบริการสาธารณะหรือกิจกรรมสาธารณะ ได้ให้องค์กรปกครองส่วนท้องถิ่น
นำหมุดหมายในแผนพัฒนาเศรษฐกิจและสังคมแห่งชาติ ฉบับที่ ๑๓ มาจัดทำรายละเอียดที่มีความสอดคล้อง
หรือเชื่อมโยงกับยุทธศาสตร์ชาติ ๒๐ ปี แผนพัฒนาจังหวัด/กลุ่มจังหวัด/ภาค ยุทธศาสตร์การพัฒนาของ
องค์กรปกครองส่วนท้องถิ่นในเขตจังหวัด และยุทธศาสตร์องค์กรปกครองส่วนท้องถิ่น ในส่วนที่ ๒
ยุทธศาสตร์ขององค์กรปกครองส่วนท้องถิ่น และส่วนที่ ๓ การนำแผนพัฒนาท้องถิ่นไปสู่การปฏิบัติ
โดยมีวัตถุประสงค์เพื่อแก้ไขปัญหาและความต้องการของประชาชนในท้องถิ่นให้บรรลุเป้าหมายตามภารกิจ
และอำนาจหน้าที่ขององค์การบริหารส่วนตำบลอย่างเหมาะสมและมีประสิทธิภาพ

องค์การบริหารส่วนจังหวัดเชียงราย จึงมีความจำเป็นต้องแก้ไขความเชื่อมโยงและความ
สอดคล้องในส่วนที่ ๒ ยุทธศาสตร์ขององค์กรปกครองส่วนท้องถิ่น และส่วนที่ ๓ การนำแผนพัฒนาท้องถิ่น
ไปสู่การปฏิบัติแผนพัฒนาท้องถิ่น (พ.ศ.๒๕๖๖ - ๒๕๗๐) ครั้งที่ ๑ โดยถือปฏิบัติตามระเบียบ
กระทรวงมหาดไทยว่าด้วยการจัดทำแผนพัฒนาขององค์กรปกครองส่วนท้องถิ่น พ.ศ. ๒๕๔๘ แก้ไขเพิ่มเติม
(ฉบับที่ ๒ และ ๓) พ.ศ. ๒๕๖๑ ข้อ ๒๑ การแก้ไขแผนพัฒนาเป็นอำนาจผู้บริหารท้องถิ่น จึงหวังเป็นอย่างยิ่ง
ว่าการแก้ไขแผนพัฒนาท้องถิ่นดังกล่าวจะเกิดประโยชน์สูงสุดแก่ประชาชน ต่อไป

ฝ่ายวิเคราะห์นโยบายและแผน
กองยุทธศาสตร์และงบประมาณ
องค์การบริหารส่วนจังหวัดเชียงราย

สารบัญ

| | หน้า |
|--|------|
| ๑. หลักการและเหตุผล | ๑ |
| ๒. บัญชีโครงการพัฒนา | |
| ๒.๑ ส่วนที่ ๒ ยุทธศาสตร์องค์กรปกครองส่วนท้องถิ่น | ๒ |
| ๒.๒ ส่วนที่ ๓ การนำแผนพัฒนาท้องถิ่นไปสู่การปฏิบัติ | ๓๑ |
| ๒.๓ บัญชีสรุปโครงการแผนพัฒนา ฯ (แบบ ผ ๐๑) | ๓๓ |
| ๒.๔ รายละเอียดโครงการแผนพัฒนา ฯ (แบบ ผ ๐๒) | ๓๙ |
| ๒.๕ รายละเอียดโครงการแผนพัฒนา ฯ เกินศักยภาพ (แบบ ผ ๐๒/๒) | ๒๓๔ |
| ๒.๖ บัญชีครุภัณฑ์ (แบบ ผ ๐๓) | ๓๓๔ |
| ๓. ภาคผนวก | |
| ๓.๑ ประกาศใช้แผนพัฒนาท้องถิ่น (พ.ศ. ๒๕๖๖ – ๒๕๗๐) แก้ไข ครั้งที่ ๑/๒๕๖๖ | |
| ๓.๒ หนังสือกระทรวงมหาดไทยที่ มท ๐๘๑๐.๓/ว ๗๕๐๙ ลงวันที่ ๗ ตุลาคม ๒๕๖๕ เรื่อง แนวทางการดำเนินงานตามแผนพัฒนาท้องถิ่นขององค์กรปกครองส่วนท้องถิ่น | |

บันทึกหลักการและเหตุผล
แผนพัฒนาท้องถิ่น (พ.ศ. ๒๕๖๖ - ๒๕๗๐)
องค์การบริหารส่วนจังหวัดเชียงราย
แก้ไข ครั้งที่ ๑/๒๕๖๖

ด้วยองค์การบริหารส่วนจังหวัดเชียงราย ได้จัดทำแผนพัฒนาท้องถิ่น (พ.ศ. ๒๕๖๖ - ๒๕๗๐) และมีแก้ไขแผนฯ ครั้งที่ ๑/๒๕๖๕ ๒/๒๕๖๕ ๓/๒๕๖๕ และครั้งที่ ๔/๒๕๖๕ ไปแล้วนั้น แต่เนื่องจาก องค์การบริหารส่วนจังหวัดเชียงรายมีความจำเป็นที่จะต้องแก้ไขแผนพัฒนาท้องถิ่น (พ.ศ. ๒๕๖๖ - ๒๕๗๐) ครั้งที่ ๑/๒๕๖๖ ให้ถูกต้องตามที่กระทรวงมหาดไทยได้ให้องค์การปกครองส่วนท้องถิ่นนำหมุดหมายใน แผนพัฒนาเศรษฐกิจและสังคมแห่งชาติ ฉบับที่ ๑๓ มาจัดทำรายละเอียดที่มีความสอดคล้องหรือเชื่อมโยงกับ ยุทธศาสตร์ชาติ ๒๐ ปี แผนพัฒนาจังหวัด/กลุ่มจังหวัด/ภาค ยุทธศาสตร์การพัฒนาขององค์การปกครองส่วน ท้องถิ่นในเขตจังหวัด และยุทธศาสตร์องค์กรปกครองส่วนท้องถิ่น ในส่วนที่ ๒ ยุทธศาสตร์ขององค์การปกครอง ส่วนท้องถิ่น และส่วนที่ ๓ การนำแผนพัฒนาท้องถิ่นไปสู่การปฏิบัติ โดยเป็นอำนาจของผู้บริหารท้องถิ่นใน การดำเนินการตามระเบียบกระทรวงมหาดไทยว่าด้วยการจัดทำแผนพัฒนาขององค์การปกครองส่วนท้องถิ่น พ.ศ. ๒๕๔๘ และที่แก้ไขเพิ่มเติมถึง (ฉบับที่ ๓) พ.ศ. ๒๕๖๑ ข้อ ๔ และ ข้อ ๒๑ มาดำเนินการโดยอนุโลมและ ให้ใช้เป็นการแก้ไขแผนพัฒนาท้องถิ่น ทั้งนี้ ให้ดำเนินการแล้วเสร็จภายใน ๑๒๐ วันนับแต่วันประกาศใน ราชกิจจานุเบกษา กรณีองค์การปกครองส่วนท้องถิ่นไม่อาจดำเนินการแล้วเสร็จตามเวลาที่กำหนดดังกล่าว ให้ผู้บริหารท้องถิ่นดำเนินการตามที่เห็นสมควรและให้นำแนวทางการดำเนินงานตามหนังสือ กระทรวงมหาดไทย ที่ มท ๐๘๑๐.๓/ว ๑๒๓๙ ลงวันที่ ๒๑ กุมภาพันธ์ ๒๕๖๕ มาเป็นแนวทางในการปฏิบัติ ด้วย รายละเอียดตามหนังสือกระทรวงมหาดไทย ที่ มท ๐๘๑๐.๓/ว ๖๐๘๖ ลงวันที่ ๑๙ สิงหาคม ๒๕๖๕ เรื่อง ชักซ้อมแนวทางปฏิบัติการใช้แผนพัฒนาท้องถิ่นขององค์การปกครองส่วนท้องถิ่นเพื่อจัดทำบริการ สาธารณะหรือกิจกรรมสาธารณะ ปัจจุบันได้มีประกาศใช้แผนพัฒนาเศรษฐกิจและสังคมแห่งชาติ ฉบับที่ ๑๓ (พ.ศ. ๒๕๖๖ - ๒๕๗๐) ราชกิจจานุเบกษา เมื่อวันที่ ๑ พฤศจิกายน ๒๕๖๕

ดังนั้น เพื่อให้การแก้ไขโครงการพัฒนาในแผนพัฒนาท้องถิ่น (พ.ศ. ๒๕๖๖ - ๒๕๗๐) เป็นไป ด้วยความถูกต้อง ตามระเบียบและหนังสือกระทรวงมหาดไทยดังกล่าว นายองค์การบริหารส่วนจังหวัด เชียงราย จึงอนุมัติแก้ไขแผนพัฒนาท้องถิ่น (พ.ศ. ๒๕๖๖ - ๒๕๗๐) ครั้งที่ ๑/๒๕๖๖ และดำเนินการ ประกาศใช้ต่อไป

ส่วนที่ ๒

ยุทธศาสตร์

องค์กรปกครองส่วนท้องถิ่น

รายละเอียดแผนพัฒนาท้องถิ่น (พ.ศ. ๒๕๖๖ – ๒๕๗๐) แก้ไข ครั้งที่ ๑/๒๕๖๖
องค์การบริหารส่วนจังหวัดเชียงราย อำเภอเมืองเชียงราย จังหวัดเชียงราย
ส่วนที่ ๒
ยุทธศาสตร์เพื่อการพัฒนา

๑. ความสัมพันธ์ระหว่างแผนพัฒนาระดับมหภาค

๑.๑ ยุทธศาสตร์ชาติ ๒๐ ปี (พ.ศ. ๒๕๖๑ - ๒๕๘๐)

วิสัยทัศน์ประเทศไทย คือ “ ประเทศมีความมั่นคง มั่งคั่ง ยั่งยืน เป็นประเทศพัฒนาแล้ว ด้วยการพัฒนาตามปรัชญาเศรษฐกิจพอเพียง ”

ความมั่นคง หมายถึง การมีความมั่นคงปลอดภัยจากภัยและการเปลี่ยนแปลงทั้งภายในประเทศและภายนอกประเทศในทุกระดับ ทั้งระดับประเทศ สังคม ชุมชน ครัวเรือน และปัจเจกบุคคล และมีความมั่นคงในทุกมิติ ทั้งมิติทางการทหาร เศรษฐกิจ สังคม สิ่งแวดล้อม และการเมือง เช่น ประเทศมีความมั่นคงในเอกราชและอธิปไตย มีการปกครองระบอบประชาธิปไตยที่มีพระมหากษัตริย์ทรงเป็นประมุข สถาบันชาติศาสนา พระมหากษัตริย์ มีความเข้มแข็งเป็นศูนย์กลางและเป็นที่ยึดเหนี่ยวจิตใจของประชาชน มีระบบการเมืองที่มั่นคงเป็นกลไกที่นำไปสู่การบริหารประเทศที่ต่อเนื่องและโปร่งใสตามหลักธรรมาภิบาล สังคมมีความปรองดองและความสามัคคี สามารถฉีกกำลังเพื่อพัฒนาประเทศ ชุมชนมีความเข้มแข็ง ครอบครัวมีความอบอุ่น ประชาชนมีความมั่นคงในชีวิต มีงานและรายได้ที่มั่นคงพอเพียงกับการดำรงชีวิต มีการออมสำหรับวัยเกษียณ ความมั่นคงของอาหาร พลังงาน และน้ำ มีที่อยู่อาศัย และความปลอดภัยในชีวิตทรัพย์สิน

ความมั่งคั่ง หมายถึง ประเทศไทยมีการขยายตัวของเศรษฐกิจอย่างต่อเนื่องและมีความยั่งยืน จนเข้าสู่กลุ่มประเทศรายได้สูง ความเหลื่อมล้ำของการพัฒนาลดลง ประชากรมีความอยู่ดีมีสุข ได้รับผลประโยชน์จากการพัฒนาอย่างเท่าเทียมกันมากขึ้น และมีการพัฒนาอย่างทั่วถึงทุกภาคส่วน มีคุณภาพชีวิตตามมาตรฐานขององค์การสหประชาชาติ ไม่มีประชาชนที่อยู่ในภาวะความยากจน เศรษฐกิจในประเทศมีความเข้มแข็ง ขณะเดียวกันต้องมีความสามารถในการแข่งขันกับประเทศต่าง ๆ ทั้งในตลาดโลกและตลาดภายในประเทศ เพื่อให้สามารถสร้างรายได้ทั้งจากภายในและภายนอกประเทศ ตลอดจนมีการสร้างฐานเศรษฐกิจและสังคมแห่งอนาคต เพื่อให้สอดคล้องกับบริบทการพัฒนาที่เปลี่ยนแปลงไป และประเทศไทยมีบทบาทที่สำคัญในเวทีโลกและมีความสัมพันธ์ทางเศรษฐกิจและการค้ากับประเทศในภูมิภาคเอเชีย เป็นจุดสำคัญของการเชื่อมโยงในภูมิภาค ทั้งการคมนาคมขนส่ง การผลิต การค้า การลงทุนและการทำธุรกิจ เพื่อให้เป็นพลังในการพัฒนา นอกจากนี้ยังมีความสมบูรณ์ในทุนที่จะสามารถสร้างการพัฒนาต่อเนื่องไปได้ ได้แก่ ทุนมนุษย์ ทุนทางปัญญา ทุนทางการเงิน ทุนที่เป็นเครื่องมือเครื่องจักร ทุนทางสังคม และทุนทรัพยากรธรรมชาติและสิ่งแวดล้อม

ความยั่งยืน หมายถึง การพัฒนาที่สามารถสร้างความเจริญ สร้างรายได้และคุณภาพชีวิตของประชาชนให้เพิ่มขึ้นอย่างต่อเนื่อง ซึ่งเป็นการเจริญเติบโตของเศรษฐกิจที่อยู่บนหลักการใช้การรักษาและการฟื้นฟูฐานทรัพยากรธรรมชาติอย่างยั่งยืน ไม่ใช่ทรัพยากรธรรมชาติจนเกินพอดี ไม่สร้างมลภาวะต่อสิ่งแวดล้อมจนเกินความสามารถในการรองรับและเยียวยาของระบบนิเวศ การผลิตและการบริโภคเป็นมิตรกับสิ่งแวดล้อม และสอดคล้องกับเป้าหมายการพัฒนาที่ยั่งยืน ทรัพยากรธรรมชาติมีความอุดมสมบูรณ์มากขึ้นและสิ่งแวดล้อมมีคุณภาพดีขึ้น คนมีความรับผิดชอบต่อสังคม มีความเอื้ออาทร เสียสละเพื่อผลประโยชน์ส่วนรวม รัฐบาลมีนโยบายที่มุ่งประโยชน์ส่วนรวมอย่างยั่งยืนและให้ความสำคัญกับการมีส่วนร่วมของประชาชนและทุกภาคส่วนในสังคมยึดถือและปฏิบัติตามหลักปรัชญาของเศรษฐกิจพอเพียง เพื่อการพัฒนาอย่างสมดุล มีเสถียรภาพ และยั่งยืน

เป้าหมายการพัฒนาประเทศ คือ “ประเทศชาติมั่นคง ประชาชนมีความสุข เศรษฐกิจพัฒนาอย่างต่อเนื่อง สังคมเป็นธรรม ฐานทรัพยากรธรรมชาติยั่งยืน” โดยยกระดับศักยภาพของประเทศในหลากหลายมิติ พัฒนาคนในทุกมิติและในทุกช่วงวัยให้เป็นคนดีเก่งและมีคุณภาพ สร้างโอกาสและความเสมอภาคทางสังคม สร้างการเติบโตบนคุณภาพชีวิตที่เป็นมิตรกับสิ่งแวดล้อม และมีภาครัฐของประชาชนเพื่อประชาชนและประโยชน์ส่วนรวม

ประกอบด้วยยุทธศาสตร์ ๖ ด้าน คือ

๑. ความมั่นคง
๒. การสร้างความสามารถในการแข่งขัน
๓. การพัฒนาและเสริมสร้างศักยภาพคน
๔. การสร้างโอกาสและความเสมอภาคและเท่าเทียมกันทางสังคม
๕. การสร้างการเติบโตบนคุณภาพชีวิตที่เป็นมิตรกับสิ่งแวดล้อม
๖. การปรับสมดุลและการพัฒนาระบบบริหารจัดการภาครัฐ

การประเมินผลการพัฒนาตามยุทธศาสตร์ชาติ ๖ ด้าน ประกอบด้วย

๑. ความอยู่ดีมีสุขของคนไทยและสังคมไทย
๒. ชีตความสามารถในการแข่งขัน การพัฒนาเศรษฐกิจ และการกระจายรายได้
๓. การพัฒนาทรัพยากรมนุษย์ของประเทศ
๔. ความเท่าเทียมและความเสมอภาคของสังคม
๕. ความหลากหลายทางชีวภาพ คุณภาพสิ่งแวดล้อม และความยั่งยืนของทรัพยากรธรรมชาติ
๖. ประสิทธิภาพการบริหารจัดการและการเข้าถึงการให้บริการของภาครัฐ

เดิม ๑.๒ แผนพัฒนาเศรษฐกิจและสังคมแห่งชาติ ฉบับที่ ๑๒ (พ.ศ. ๒๕๖๐ - ๒๕๖๔)

แก้ไขเป็น ๑.๒ แผนพัฒนาเศรษฐกิจและสังคมแห่งชาติ ฉบับที่ ๑๓ (พ.ศ. ๒๕๖๖ - ๒๕๗๐)

ในการจัดทำแผนพัฒนาท้องถิ่น ต้องมีความเชื่อมโยงของยุทธศาสตร์ในภาพรวม (Strategy linkage) ความเชื่อมโยงในเชิงยุทธศาสตร์ที่เชื่อมต่อกันเพื่อให้เกิดภาพรวม (Overview) การเชื่อมโยงจากจุดหนึ่งไปจุดหนึ่งในเชิงยุทธศาสตร์ โดยสามารถนำเข้าสู่รอยต่อที่เข้าหากันได้อย่างกลมกลืนแม้ว่าจะเรียกชื่อที่แตกต่างกันก็ตาม แต่ก็สามารถเดินทางไปด้วยกันได้ ในเชิงยุทธศาสตร์เป็นการเชื่อมโยงความสัมพันธ์ระหว่างยุทธศาสตร์ระดับมหภาคกับยุทธศาสตร์ขององค์กรปกครองส่วนท้องถิ่น ได้แก่ (๑) ยุทธศาสตร์ชาติ ๒๐ ปี (๒) แผนพัฒนาเศรษฐกิจและสังคมแห่งชาติ (๓) การกำหนดเป้าหมายการพัฒนาที่ยั่งยืน (Sustainable Development Goals: SDGs) (๔) แผนพัฒนาจังหวัด/กลุ่มจังหวัด/ภาค (๕) ยุทธศาสตร์การพัฒนาขององค์กรปกครองส่วนท้องถิ่นในเขตจังหวัดและ (๖) ยุทธศาสตร์ขององค์กรปกครองส่วนท้องถิ่น การกำหนดและการวิเคราะห์ความเชื่อมโยงขององค์รวมที่นำไปสู่การพัฒนาท้องถิ่นจากยุทธศาสตร์ทุกระดับ มีความสัมพันธ์หรือเชื่อมโยงกันอย่างไรเพื่อให้การพัฒนาท้องถิ่นสอดคล้องกับยุทธศาสตร์ระดับมหภาคและยุทธศาสตร์ขององค์กรปกครองส่วนท้องถิ่นประกอบด้วย (๑) วิสัยทัศน์ (๒) ยุทธศาสตร์ (๓) เป้าประสงค์ (๔) ตัวชี้วัด (๕) ค่าเป้าหมาย (๖) กลยุทธ์ และ (๗) จุดยืนทางยุทธศาสตร์ ซึ่งองค์การบริหารส่วนจังหวัดเชียงราย ได้จัดทำแผนพัฒนาท้องถิ่น (พ.ศ. ๒๕๖๖ - ๒๕๗๐) ที่มีความเชื่อมโยงของยุทธศาสตร์ดังกล่าว และเชื่อมโยงกับแผนพัฒนาเศรษฐกิจและสังคมแห่งชาติ ฉบับที่ ๑๓ ด้วย โดยนำจุดหมายมาจัดทำรายละเอียดที่มีความสอดคล้องหรือเชื่อมโยงกับยุทธศาสตร์ชาติ ๒๐ ปี แผนพัฒนาจังหวัด กลุ่มจังหวัด ภาค ยุทธศาสตร์การพัฒนาขององค์กรปกครองส่วนท้องถิ่นในเขตจังหวัด และยุทธศาสตร์องค์กรปกครองส่วนท้องถิ่น ซึ่งมารายละเอียดดังนี้

แผนพัฒนาเศรษฐกิจและสังคมแห่งชาติ ฉบับที่ ๑๓ (พ.ศ. ๒๕๖๖ – ๒๕๗๐) มีสถานะเป็นแผนระดับที่ ๒ ซึ่งเป็นกลไกที่สำคัญในการแปลงยุทธศาสตร์ชาติไปสู่การปฏิบัติ และใช้เป็นกรอบสำหรับการจัดทำแผนระดับที่ ๓ เพื่อให้การดำเนินงานของภาคีการพัฒนาที่เกี่ยวข้องสามารถสนับสนุนการบรรลุเป้าหมายตามยุทธศาสตร์ชาติตามกรอบระยะเวลาที่คาดหวังไว้ได้โดยพระราชบัญญัติสภาพัฒนาการเศรษฐกิจและสังคมแห่งชาติ พ.ศ. ๒๕๖๑ บัญญัติให้แผนพัฒนาเศรษฐกิจและสังคมแห่งชาติ ฉบับที่ ๑๒ มีผลบังคับใช้ถึงวันที่ ๓๐ กันยายน ๒๕๖๕ ส่งผลให้กรอบระยะเวลา ๕ ปีของแผนพัฒนาเศรษฐกิจและสังคมแห่งชาติ ฉบับที่ ๑๓ เริ่มต้น ณ วันที่ ๑ ตุลาคม ๒๕๖๕ ครอบคลุมปีงบประมาณ พ.ศ. ๒๕๖๖ – ๒๕๗๐ ทั้งนี้ การจัดทำแผนพัฒนาเศรษฐกิจและสังคมแห่งชาติ ฉบับที่ ๑๓ อยู่บนความตั้งใจที่จะให้แผนมีจุดเน้นและเป้าหมายของการพัฒนาที่เป็นรูปธรรม สามารถบ่งบอกทิศทางพัฒนาที่ชัดเจนที่ประเทศควรมุ่งไปในระยะ ๕ ปี ถัดไป โดยเป็นผลที่เกิดจากกระบวนการสังเคราะห์ข้อมูลอย่างรอบด้าน ทั้งสถานะของทุนในมิติต่างๆ บทเรียนของการพัฒนาที่ผ่านมาตลอด จนการเปลี่ยนแปลงของปัจจัยและเงื่อนไขที่จะมีอิทธิพลต่อองค์ประกอบต่างๆ ของประเทศ รวมถึงการสนับสนุนให้ภาคีการพัฒนาทุกภาคส่วนเข้ามามีส่วนร่วมในการแลกเปลี่ยน

การจัดทำแผนพัฒนาเศรษฐกิจและสังคมแห่งชาติ ฉบับที่ ๑๓ อยู่ในช่วงเวลาทั่วโลกรวมถึงประเทศไทยต้องเผชิญกับข้อจำกัดหลากหลายประการที่เป็นผลสืบเนื่องจากสถานการณ์การแพร่ระบาดของโควิด-๑๙ ซึ่งไม่เพียงแต่ก่อให้เกิดการเจ็บป่วยและเสียชีวิตของประชากร แต่ยังส่งผลให้เกิดเงื่อนไขทางเศรษฐกิจและการดำเนินชีวิตของประชาชนทุกกลุ่ม และยังเป็นช่วงเวลาที่แนวโน้มของการพัฒนาของเทคโนโลยีอย่างก้าวกระโดด การเปลี่ยนแปลงสภาพภูมิอากาศที่มีความรุนแรงเพิ่มขึ้นการเป็นสังคมสูงวัยของประเทศไทย และหลายประเทศทั่วโลก ตลอดจนการเปลี่ยนแปลงด้านภูมิรัฐศาสตร์ระหว่างประเทศ ดังนั้น การขับเคลื่อนการพัฒนาประเทศท่ามกลางกระแสแนวโน้มการเปลี่ยนแปลงดังกล่าวจึงต้องให้ความสำคัญกับการเสริมสร้างความเข้มแข็งจากภายในให้สามารถเติบโตต่อไปได้อย่างมั่นคงท่ามกลางความผันแปรที่เกิดขึ้นรอบด้าน และคำนึงถึงผลประโยชน์ของประเทศทั้งทางเศรษฐกิจ สังคม และสิ่งแวดล้อมอย่างยั่งยืน

ในการกำหนดทิศทางของแผนพัฒนาเศรษฐกิจและสังคมแห่งชาติ ฉบับที่ ๑๓ ให้ประเทศสามารถก้าวข้ามความท้าทายต่าง ๆ เพื่อให้ “ประเทศไทยมีความมั่นคง มั่งคั่ง ยั่งยืน เป็นประเทศพัฒนาแล้วด้วยการพัฒนาตามหลักปรัชญาของเศรษฐกิจพอเพียง” ตามเจตนารมณ์ของยุทธศาสตร์ชาติ ได้อาศัยหลักการและแนวคิด ๔ ประการ ดังนี้

๑. หลักปรัชญาของเศรษฐกิจพอเพียง
๒. การสร้างความสามารถในการ
๓. เป้าหมายการพัฒนาอย่างยั่งยืนของสหประชาชาติ
๔. การพัฒนาเศรษฐกิจชีวภาพ เศรษฐกิจหมุนเวียน เศรษฐกิจสีเขียว

เพื่อถ่ายทอดเป้าหมายหลักไปสู่ภาพของการขับเคลื่อนที่ชัดเจนในลักษณะของวาระการพัฒนาที่เอื้อให้เกิดการทำงานร่วมกันของหลายหน่วยงานและหลายภาคส่วนในการผลักดันการพัฒนาเรื่องใดเรื่องหนึ่งให้เกิดผลได้อย่างเป็นรูปธรรม แผนพัฒนาเศรษฐกิจและสังคมแห่งชาติ ฉบับที่ ๑๓ จึงได้กำหนดจุดหมายการพัฒนา จำนวน ๑๓ หมุดหมาย ซึ่งเป็นการบ่งบอกถึงสิ่งที่ประเทศไทยปรารถนาจะ “เป็น” หรือมุ่งหวังจะ “มี” เพื่อสะท้อนประเด็นการพัฒนาที่มีลำดับความสำคัญสูงต่อการพลิกโฉมประเทศไทยสู่ “สังคมก้าวหน้า เศรษฐกิจสร้างมูลค่าอย่างยั่งยืน” โดยจุดหมายทั้ง ๑๓ ประการ แบ่งออกได้เป็น ๔ มิติ ดังนี้

๑. มิติภาคการผลิตและบริการเป้าหมาย ประกอบไปด้วย

- หมวดหมู่ที่ ๑ ไทยเป็นประเทศชั้นนำด้านสินค้าเกษตรและเกษตรแปรรูปมูลค่าสูง
- หมวดหมู่ที่ ๒ ไทยเป็นจุดหมายของการท่องเที่ยวที่เน้นคุณภาพและความยั่งยืน
- หมวดหมู่ที่ ๓ ไทยเป็นฐานการผลิตยานยนต์ไฟฟ้าที่สำคัญของโลก
- หมวดหมู่ที่ ๔ ไทยเป็นศูนย์กลางทางการแพทย์และสุขภาพมูลค่าสูง
- หมวดหมู่ที่ ๕ ไทยเป็นประตูการค้าการลงทุนและยุทธศาสตร์ทางโลจิสติกส์ที่สำคัญของภูมิภาค
- หมวดหมู่ที่ ๖ ไทยเป็นศูนย์กลางอุตสาหกรรมอิเล็กทรอนิกส์อัจฉริยะและอุตสาหกรรมดิจิทัลของอาเซียน

๒. มิติโอกาสและความเสมอภาคทางเศรษฐกิจและสังคม ประกอบไปด้วย

- หมวดหมู่ที่ ๗ ไทยมีวิสาหกิจขนาดกลางและขนาดย่อมที่แข็งแกร่ง มีศักยภาพสูง และสามารถแข่งขันได้
- หมวดหมู่ที่ ๘ ไทยมีพื้นที่และเมืองอัจฉริยะที่น่าอยู่ ปลอดภัย เติบโตได้อย่างยั่งยืน
- หมวดหมู่ที่ ๙ ไทยมีความยากจนข้ามรุ่นลดลง และมีความคุ้มครองทางสังคมที่เพียงพอ เหมาะสม

๓. มิติความยั่งยืนของทรัพยากรธรรมชาติและสิ่งแวดล้อม

- หมวดหมู่ที่ ๑๐ ไทยมีเศรษฐกิจหมุนเวียนและสังคมคาร์บอนต่ำ
- หมวดหมู่ที่ ๑๑ ไทยสามารถลดความเสี่ยงและผลกระทบจากภัยธรรมชาติและ การเปลี่ยนแปลงสภาพภูมิอากาศ

๔. มิติปัจจัยผลักดันการพลิกโฉมประเทศ

- หมวดหมู่ที่ ๑๒ ไทยมีกำลังคนสมรรถนะสูง มุ่งเรียนรู้อย่างต่อเนื่อง ตอบโจทย์ การพัฒนาแห่งอนาคต
- หมวดหมู่ที่ ๑๓ ไทยมีภาครัฐที่ทันสมัย มีประสิทธิภาพ และตอบโจทย์ประชาชน

ความเชื่อมโยงระหว่างหมวดหมู่การพัฒนากับเป้าหมายหลักแสดงไว้ในแผนภาพที่ ๓.๑ โดยหมวดหมู่การพัฒนากำหนดขึ้นเป็นประเด็นที่มีลักษณะเชิงบูรณาการที่ครอบคลุมการพัฒนาตั้งแต่ในระดับต้นน้ำจนถึงปลายน้ำ และสามารถนำไปสู่ผลพัฒนาทั้งในมิติเศรษฐกิจ สังคม ทรัพยากรธรรมชาติและสิ่งแวดล้อมไปพร้อม ๆ กัน ทำให้หมวดหมู่แต่ละประการสามารถสนับสนุนเป้าหมายหลักได้มากกว่าหนึ่งข้อ นอกจากนี้การพัฒนาภายใต้แต่ละหมวดหมู่ไม่ได้แยกขาดจากกัน แต่มีการสนับสนุนหรือเอื้อประโยชน์ซึ่งกันและกัน

แผนภาพที่ ๓.๑ ความเชื่อมโยงระหว่างหมุดหมายการพัฒนา กับเป้าหมายหลัก



๑.๓ ไทยแลนด์ ๔.๐

รัฐบาล พล.อ.ประยุทธ์ จันทร์โอชา มุ่งมั่นในการนำ “โมเดลประเทศไทย ๔.๐” หรือ “ไทยแลนด์ ๔.๐” มาใช้เพื่อผลักดันประเทศไทยให้หลุดพ้นกับดัก ๓ ประการ ได้แก่ ๑) กับดักประเทศรายได้ปานกลาง (Middle Income Trap) ๒) กับดักความเหลื่อมล้ำ (Inequality Trap) ๓) กับดักความไม่สมดุลของการพัฒนา (Imbalance Trap) โดยมีเป้าหมายเพื่อนำประเทศมุ่งสู่ความมั่นคง มั่งคั่ง และยั่งยืน อย่างเป็นรูปธรรม ซึ่งไทยแลนด์ ๔.๐ คือ การเปลี่ยนแปลงโครงสร้างเศรษฐกิจไปสู่ “Value - Based Economy” หรือ เศรษฐกิจที่ขับเคลื่อนด้วยนวัตกรรม

กลไกขับเคลื่อน (Engines of Growth) ชุดใหม่ ประกอบด้วย

๑) Productive Growth Engine ซึ่งเป้าหมายสำคัญเพื่อปรับเปลี่ยนประเทศไทยสู่ประเทศที่มีรายได้สูง (High Income Country) ที่ขับเคลื่อนด้วยนวัตกรรม ปัญญา เทคโนโลยี และความคิดสร้างสรรค์ กลไกดังกล่าว ประกอบไปด้วย การสร้างเครือข่ายความร่วมมือในรูปแบบประชารัฐ การบริหารจัดการสมัยใหม่ และการสร้างคลัสเตอร์ทางด้านเทคโนโลยี การพัฒนาขีดความสามารถด้านการวิจัยและพัฒนา การพัฒนาโมเดลธุรกิจที่ขับเคลื่อนด้วยนวัตกรรม กิจกรรมร่วมทุนรัฐและเอกชนในโครงการขนาดใหญ่ รวมถึงการบ่มเพาะธุรกิจด้านเทคโนโลยี เป็นต้น ซึ่งถือเป็นการตอบโจทย์ความพยายามในการก้าวข้ามกับดักประเทศรายได้ปานกลาง

๒) Inclusive Growth Engine เพื่อให้ประชาชนได้รับประโยชน์และเป็นการกระจายรายได้ โอกาสและความมั่งคั่งที่เกิดขึ้น โดยกลไกนี้ประกอบด้วย การสร้างคลัสเตอร์เศรษฐกิจระดับกลุ่มจังหวัด การพัฒนาเศรษฐกิจระดับฐานรากในชุมชน การส่งเสริมวิสาหกิจเพื่อสังคม เพื่อตอบโจทย์ประเด็นปัญหาและความท้าทายทางสังคมในมิติต่าง ๆ การสร้างสภาพแวดล้อมที่เอื้ออำนวยต่อการทำธุรกิจ การส่งเสริมและสนับสนุนให้วิสาหกิจขนาดกลางและขนาดย่อมเข้มแข็งและสามารถแข่งขันได้ในเวทีโลก การสร้างงานใหม่ๆ เพื่อรองรับการเปลี่ยนแปลงในอนาคต การยกระดับขีดความสามารถ การเสริมสร้างทักษะและการเติมเต็มศักยภาพ

ของประชาชนให้ทันกับพลวัตการเปลี่ยนแปลงจากภายนอก และการจ่ายภาษีให้แก่ผู้ที่มีรายได้ต่ำกว่าเกณฑ์ที่กำหนดแบบมีเงื่อนไข (Negative Income Tax) เพื่อแก้ไขกับดักความเหลื่อมล้ำที่เกิดขึ้นในปัจจุบัน

๓) Green Growth Engine การสร้างความมั่งคั่งของไทยในอนาคตจะต้องคำนึงถึงการพัฒนาและใช้เทคโนโลยีที่เป็นมิตรต่อสิ่งแวดล้อมเพื่อตอบโจทย์การหลุดออกจากกับดักความไม่สมดุลของการพัฒนา ระหว่างคนกับสภาพแวดล้อม โดยกลไกนี้ประกอบด้วย การมุ่งเน้นการใช้พลังงานทดแทน การปรับแนวคิดจากเดิมที่คำนึงถึงความได้เปรียบเรื่องต้นทุน (Cost Advantage) เป็นหลักมาสู่การคำนึงถึงประโยชน์ที่ได้จากการลดความสูญเสียที่เกิดขึ้นทั้งระบบ (Lost Advantage) หัวใจสำคัญอยู่ที่การพัฒนากระบวนการผลิตให้ส่งผลกระทบต่อสิ่งแวดล้อมน้อยที่สุด อันจะเกิดประโยชน์กับประเทศและประชาคมโลกด้วยในเวลาเดียวกัน กลไกขับเคลื่อน ทั้ง ๓ ถือเป็นปฏิรูปประเทศไทยไปสู่ความมั่งคั่งอย่างมั่นคงและยั่งยืน เพื่อให้หลุดพ้นจากกับดักประเทศที่มีรายได้ปานกลาง ซึ่งถือเป็นเปลี่ยนโมเดลเศรษฐกิจจากการพึ่งพาการลงทุนต่างประเทศ มีการลงทุนวิจัยและพัฒนาตัวเองน้อยมาก โดยมุ่งเน้นการพัฒนาการศึกษาคน สร้างการวิจัยและพัฒนาโครงสร้างเศรษฐกิจให้ไทยสามารถอยู่ได้ในศตวรรษที่ ๒๑ ซึ่งรัฐบาลต้องกล้าพอที่จะถอดกับดักจากการดึงเงินลงทุนต่างประเทศเอาเทคโนโลยีของต่างชาติมาและต้องยืนอยู่บนขาตัวเองในระดับหนึ่ง

๑.๔ ยุทธศาสตร์การพัฒนากลุ่มจังหวัด (จากกรอบแผนพัฒนาภาค พ.ศ. ๒๕๖๖ – ๒๕๗๐)

ยุทธศาสตร์ที่ ๑ พัฒนาการท่องเที่ยวและธุรกิจบริการต่อเนื่องให้มีคุณภาพ สามารถ สร้างมูลค่าเพิ่มอย่างยั่งยืน และกระจายประโยชน์อย่างทั่วถึง รวมทั้งต่อยอดการผลิตสินค้าและบริการ

ยุทธศาสตร์ที่ ๒ ใช้โอกาสจากเขตเศรษฐกิจพิเศษ และการเชื่อมโยงกับอนุภูมิภาค GMS BIM-STEAC และ AEC เพื่อขยายฐานเศรษฐกิจของภาค

ยุทธศาสตร์ที่ ๓ ยกกระดับเป็นฐานการผลิตเกษตรอินทรีย์และเกษตรปลอดภัย เชื่อมโยง สู่อุตสาหกรรมเกษตรแปรรูปที่สร้างมูลค่าเพิ่มสูง

ยุทธศาสตร์ที่ ๔ พัฒนาคุณภาพชีวิตและแก้ไขปัญหาความยากจน พัฒนาระบบดูแล ผู้สูงอายุอย่างมีส่วนร่วมของครอบครัวและชุมชน ยกกระดับทักษะฝีมือแรงงานภาคบริการ

ยุทธศาสตร์ที่ ๕ อนุรักษ์และฟื้นฟูป่าต้นน้ำให้คงความสมบูรณ์ จัดระบบบริหารจัดการ น้ำอย่างเหมาะสมและเชื่อมโยงพื้นที่เกษตรให้ทั่วถึง ป้องกันและแก้ไขปัญหาลพิษหมอกควันอย่างยั่งยืน

๑.๕ แผนพัฒนากลุ่มจังหวัดภาคเหนือตอนบน ๒ (เชียงใหม่ พะเยา แพร่ น่าน) ประจำปี พ.ศ. ๒๕๖๖ - ๒๕๗๐ (ฉบับทบทวนปี ๒๕๖๗)

เป้าหมายการพัฒนา

“ท่องเที่ยวบนพื้นฐานวัฒนธรรมร่วมสมัย ยกกระดับคุณภาพสินค้าเกษตร สิ่งแวดล้อมยั่งยืน
สู่เศรษฐกิจมั่นคง”

ประเด็นการพัฒนา

ประเด็นการพัฒนาที่ ๑ ด้านการท่องเที่ยวสร้างสรรค์

ประเด็นการพัฒนาที่ ๒ ด้านเกษตรและอุตสาหกรรมเกษตรมูลค่าสูง

ประเด็นการพัฒนาที่ ๓ ด้านการค้า การลงทุน เศรษฐกิจเพิ่มมูลค่า

ประเด็นการพัฒนาที่ ๔ ด้านทรัพยากรธรรมชาติและสิ่งแวดล้อมยั่งยืน

๑.๖ ยุทธศาสตร์จังหวัดเชียงราย (พ.ศ. ๒๕๖๖ - ๒๕๗๐) (ฉบับทบทวนปี ๒๕๖๗)

วิสัยทัศน์จังหวัดเชียงราย

“เชียงราย เมืองท่องเที่ยวสร้างสรรค์ วิถีถิ่นร่วมสมัย เศรษฐกรรรมมูลค่าสูง สิ่งแวดล้อมสมดุล มุ่งสู่ความยั่งยืน”

“CHIANGRAI – The City of Creative Tourism, Contemporary Local Lifestyle, High Value Agriculture, Balanced Environment, Moving Towards Sustainability”

ประเด็นการพัฒนา

ประเด็นการพัฒนาที่ ๑ การสร้างมูลค่าเพิ่มด้านการท่องเที่ยวเชิงสร้างสรรค์โดยดำรงฐานวัฒนธรรมล้านนา

ประเด็นการพัฒนาที่ ๒ การส่งเสริมการผลิตและพัฒนานวัตกรรมเพื่อยกระดับสินค้าเกษตรเชิงสร้างสรรค์ภายใต้แนวทางการพัฒนาที่ยั่งยืน

ประเด็นการพัฒนาที่ ๓ การพัฒนาเศรษฐกิจสร้างสรรค์ด้านการค้า การลงทุน การบริการ และโลจิสติกส์

ประเด็นการพัฒนาที่ ๔ การจัดการทรัพยากรธรรมชาติและสิ่งแวดล้อมอย่างสร้างสรรค์เพื่อดำรงความสมบูรณ์และยั่งยืน

ประเด็นการพัฒนาที่ ๕ พัฒนาคุณภาพชีวิตและความมั่นคงเพื่อส่งเสริมสังคมสร้างสรรค์

๑.๗ กรอบยุทธศาสตร์การพัฒนาขององค์กรปกครองส่วนท้องถิ่นในเขตจังหวัดเชียงราย

(พ.ศ. ๒๕๖๖ - ๒๕๗๐)

วิสัยทัศน์

“เชียงรายเมืองท่องเที่ยวสร้างสรรค์ วิถีถิ่นร่วมสมัย สิ่งแวดล้อมสมดุล มุ่งสู่ความยั่งยืน”

ยุทธศาสตร์ที่ ๑ การสร้างมูลค่าเพิ่มด้านการท่องเที่ยวเชิงสร้างสรรค์โดยดำรงฐานวัฒนธรรมล้านนา

กลยุทธ์ที่ ๑.๑ ส่งเสริม สนับสนุน พัฒนาแหล่งท่องเที่ยว สินค้าและบริการให้ได้มาตรฐานสากลในการจัดกิจกรรมท่องเที่ยวทุกรูปแบบ

กลยุทธ์ที่ ๑.๒ ปรับปรุงแหล่งท่องเที่ยว แหล่งพักผ่อนหย่อนใจ สวนสาธารณะ บูรณะฟื้นฟูโบราณสถาน ค้นหาแหล่งท่องเที่ยวหรือแหล่งพักผ่อนหย่อนใจแห่งใหม่ และสร้างอัตลักษณ์ดึงดูดความสนใจของนักท่องเที่ยว

กลยุทธ์ที่ ๑.๓ จัดให้มีระบบรักษาความสงบเรียบร้อย การอำนวยความสะดวก และความปลอดภัยในแหล่งท่องเที่ยว

กลยุทธ์ที่ ๑.๔ การพัฒนาบุคลากรด้านการท่องเที่ยวและสนับสนุนการมีส่วนร่วมของประชาชนในการพัฒนาพื้นที่

กลยุทธ์ที่ ๑.๕ นำเทคโนโลยีและระบบสารสนเทศมาใช้ในการพัฒนาสื่อประชาสัมพันธ์ เพื่อสร้างความเชื่อมโยงแหล่งท่องเที่ยวในพื้นที่จังหวัดเชียงราย

**ยุทธศาสตร์ที่ ๒ การส่งเสริมการผลิตและพัฒนานวัตกรรมเพื่อยกระดับสินค้าเกษตรเชิงสร้างสรรค์
ภายใต้แนวทางการพัฒนาที่ยั่งยืน**

กลยุทธ์ที่ ๒.๑ ส่งเสริมและยกระดับสินค้าทางการเกษตร เพื่อป้องกันทางภูมิศาสตร์ของ
จังหวัดเชียงราย

กลยุทธ์ที่ ๒.๒ ส่งเสริมและสนับสนุนสินค้าทางการเกษตรและผลิตภัณฑ์ชุมชนท้องถิ่น
ให้เกิดความหลากหลาย เพื่อกระตุ้นเศรษฐกิจฐานราก

กลยุทธ์ที่ ๒.๓ ส่งเสริมกระบวนการแปรรูปสินค้าทางการเกษตรและยกระดับการผลิต
สินค้าชุมชนแบบครบวงจรให้ได้มาตรฐานสากล โดยบูรณาการร่วมกับหน่วยงานที่เกี่ยวข้อง

กลยุทธ์ที่ ๒.๔ เป็นศูนย์กลางการเชื่อมโยงสินค้าทางการเกษตรและผลิตภัณฑ์ชุมชนใน
จังหวัดเชียงราย

กลยุทธ์ที่ ๒.๕ ใช้เทคโนโลยีและระบบสารสนเทศเป็นช่องทางในการพัฒนาการผลิต
การจำหน่าย การกระจายสินค้าทางการเกษตรและผลิตภัณฑ์ชุมชนท้องถิ่น

ยุทธศาสตร์ที่ ๓ การพัฒนาเศรษฐกิจสร้างสรรค์ด้านการค้า การลงทุน การบริการ และโลจิสติกส์

กลยุทธ์ที่ ๓.๑ พัฒนาระบบโลจิสติกส์ระหว่างประเทศให้ได้มาตรฐานสากล

กลยุทธ์ที่ ๓.๒ พัฒนาระบบโครงสร้างพื้นฐาน เพื่อรองรับการค้า การลงทุน
การบริการในอนาคต

กลยุทธ์ที่ ๓.๓ ส่งเสริมและพัฒนากิจการขับเคลื่อนเศรษฐกิจชายแดนเชื่อมโยงระยอง
เศรษฐกิจภาคเหนือและอนุภูมิภาคลุ่มน้ำโขง

กลยุทธ์ที่ ๓.๔ ส่งเสริมพัฒนาและเตรียมความพร้อมผู้ประกอบการภายในบริบท
ที่เปลี่ยนแปลง

ยุทธศาสตร์ที่ ๔ การจัดการทรัพยากรธรรมชาติ และสิ่งแวดล้อมให้ดำรงความสมบูรณ์ และยั่งยืน

กลยุทธ์ที่ ๔.๑ เพิ่มประสิทธิภาพบริหารจัดการทรัพยากรน้ำ ขยะมูลฝอย หมอกควันไฟ
ป่า และมลภาวะแบบบูรณาการ

กลยุทธ์ที่ ๔.๒ ส่งเสริมและพัฒนากิจการอนุรักษ์ทรัพยากรธรรมชาติและสิ่งแวดล้อม

กลยุทธ์ที่ ๔.๓ ส่งเสริมและพัฒนากิจการใช้พลังงานทางเลือกและพลังงานทดแทน

กลยุทธ์ที่ ๔.๔ เพิ่มจำนวนพื้นที่สีเขียว ปลูกป่าชุมชน และรักษาระบบนิเวศน์ให้เกิด
ความสมดุล

ยุทธศาสตร์ที่ ๕ การพัฒนาคุณภาพชีวิตและความมั่นคงเพื่อส่งเสริมสังคมสร้างสรรค์

กลยุทธ์ที่ ๕.๑ ส่งเสริมและพัฒนากิจการศึกษาระบบ นอกระบบ และการศึกษาตาม
อัธยาศัยให้ได้มาตรฐานการศึกษา

กลยุทธ์ที่ ๕.๒ ส่งเสริมและพัฒนากิจการจัดการศึกษาโรงเรียนประชาคมอาเซียนในเขต
พัฒนาเศรษฐกิจชายแดน

กลยุทธ์ที่ ๕.๓ เสริมสร้าง พัฒนา และส่งเสริมเครือข่ายการศึกษาในท้องถิ่นแบบบูรณาการ

กลยุทธ์ที่ ๕.๔ ส่งเสริมและพัฒนากิจการศึกษาศู่ออาชีพและรายได้

ผู้ด้อยโอกาส

วิถีถิ่นร่วมสมัย

กลยุทธ์ที่ ๕.๕ การจัดการศึกษาแบบมีส่วนร่วมทุกภาคส่วนในท้องถิ่น

กลยุทธ์ที่ ๕.๖ พัฒนาคุณภาพชีวิตเด็ก เยาวชน สตรี ผู้สูงอายุ ผู้พิการ และผู้ด้อยโอกาส

กลยุทธ์ที่ ๕.๗ ส่งเสริมและพัฒนาอาชีพให้กับประชาชน ผู้สูงอายุ ผู้พิการ และ

กลยุทธ์ที่ ๕.๘ ส่งเสริม อนุรักษ์ และเผยแพร่ศิลปะ วัฒนธรรม ประเพณี ภูมิปัญญาท้องถิ่นและ

กลยุทธ์ที่ ๕.๙ ส่งเสริมพัฒนาคุณภาพสุขภาวะชุมชนในท้องถิ่น

กลยุทธ์ที่ ๕.๑๐ ส่งเสริมการป้องกัน ควบคุม แก้ไขปัญหาภัยพิบัติทางธรรมชาติ

กลยุทธ์ที่ ๕.๑๑ ผนวกรงศ์ส่งเสริมให้มีการลดอุบัติเหตุและอุบัติภัยในท้องถิ่น

กลยุทธ์ที่ ๕.๑๒ ส่งเสริมและสนับสนุนการพัฒนาาระบบบริการสาธารณสุขในท้องถิ่น

กลยุทธ์ที่ ๕.๑๓ การป้องกันและแก้ไขปัญหายาเสพติด

๒. ยุทธศาสตร์ขององค์กรปกครองส่วนท้องถิ่น

๒.๑ กรอบยุทธศาสตร์การพัฒนาขององค์การบริหารส่วนจังหวัดเชียงราย (พ.ศ. ๒๕๖๖ - ๒๕๗๐)

วิสัยทัศน์

“เชียงรายเมืองสุขภาพดี วิถีน่าอยู่ ประชาชนมีความสุขอย่างยั่งยืน”

ยุทธศาสตร์ที่ ๑ การสร้างมูลค่าเพิ่มด้านการท่องเที่ยวเชิงสร้างสรรค์โดยดำรงฐานวัฒนธรรมล้านนา

เป้าประสงค์ (Goals)

๑. พัฒนาและส่งเสริมอาชีพให้ประชาชน
๒. ปรับปรุงและพัฒนาแหล่งท่องเที่ยว
๓. ประชาสัมพันธ์แหล่งท่องเที่ยวจังหวัด
๔. ปลูกจิตสำนึกให้ประชาชนดูแลรักษาแหล่งท่องเที่ยวและอนุรักษ์วัฒนธรรมประเพณีอันดีงาม
๕. ส่งเสริมการท่องเที่ยวเชิงนิเวศสู่ความยั่งยืน

ตัวชี้วัด (Key Performance Indicators : KPI)

๑. ร้อยละของครัวเรือนที่มีรายได้เพิ่มขึ้น
๒. ร้อยละของแหล่งท่องเที่ยวได้รับการพัฒนาเพิ่มขึ้น
๓. ร้อยละของการจัดกิจกรรมส่งเสริมการท่องเที่ยวเพิ่มขึ้น
๔. ร้อยละของการบริหารจัดการแหล่งท่องเที่ยวเชิงนิเวศโดยชุมชน

กลยุทธ์ (Strategy)

๑. ส่งเสริมและพัฒนาแหล่งท่องเที่ยวเชิงวัฒนธรรม เชิงนิเวศ และเชิงสุขภาพให้เชียงรายเที่ยวได้ทั้งปีมีดีทุกเดือน
๒. พัฒนาระบบขนส่งสาธารณะเพื่อการท่องเที่ยว
๓. ส่งเสริมและพัฒนาการท่องเที่ยว วิถีชีวิต และอัตลักษณ์ของคนในชุมชน
๔. ส่งเสริม อนุรักษ์ ด้านศาสนา กลุ่มชาติพันธุ์ และเผยแพร่ศิลปวัฒนธรรมประเพณี
๕. การส่งเสริมและพัฒนาทักษะภาษาสู่การค้า (อังกฤษ จีน และเมียนมาร์)
๖. ลดอัตราการว่างงาน และเพิ่มทักษะพัฒนาอาชีพ
๗. พัฒนาศักยภาพบุคลากรเครือข่ายการท่องเที่ยว
๘. พัฒนากิจกรรมและการตลาดเพื่อส่งเสริมการท่องเที่ยวเชิงสร้างสรรค์

ยุทธศาสตร์ที่ ๒ การส่งเสริมการผลิตและพัฒนานวัตกรรมเพื่อยกระดับสินค้าเกษตรเชิงสร้างสรรค์ภายใต้แนวทางการพัฒนาที่ยั่งยืน (Sustainable Development Goals : SDGs)

เป้าประสงค์ (Goals)

๑. สินค้าทางการเกษตรที่บ่งชี้ทางภูมิศาสตร์ของจังหวัดเชียงรายได้รับการส่งเสริมและพัฒนาให้เป็นที่รู้จักมากขึ้น
๒. ประชาชนมีรายได้ในครัวเรือนจากการส่งเสริมและสนับสนุนสินค้าทางการเกษตรและผลิตภัณฑ์ชุมชนท้องถิ่นมากขึ้น

๓. สินค้าทางการเกษตรและผลิตภัณฑ์ชุมชนได้รับการแปรรูปโดยผ่านกระบวนการที่ได้มาตรฐานสากล (มอก./Halal/GMP/HACCP/...) และเป็นที่ยอมรับของตลาดอย่างกว้างขวาง
๔. สร้างศูนย์กลางการกระจายสินค้าทางการเกษตรและผลิตภัณฑ์ชุมชนในจังหวัดเชียงราย
๕. ส่งเสริมและสนับสนุนการนำเทคโนโลยีและสารสนเทศมาใช้เป็นช่องทางการผลิต การจำหน่าย และการกระจายสินค้าทางการเกษตรและผลิตภัณฑ์ชุมชนท้องถิ่น

ตัวชี้วัด (Key Performance Indicators : KPI)

๑. สินค้าทางการเกษตรของจังหวัดเชียงรายได้รับการส่งเสริมและพัฒนา ช้อบ่งชี้ทางภูมิศาสตร์ (Geographical Indications : GI) มากกว่า ๑ ชนิด เช่น ข้าวเหนียวเขี้ยวงู อำเภอแม่จัน จังหวัดเชียงราย
๒. ร้อยละของรายได้ที่ได้จากการจำหน่ายสินค้าทางการเกษตรและผลิตภัณฑ์ชุมชนท้องถิ่น
๓. ร้อยละของสินค้าทางการเกษตรและผลิตภัณฑ์ชุมชนที่ได้มาตรฐานสากล
๔. มีสถานที่ในการต่อรองราคาสินค้าทางการเกษตรและผลิตภัณฑ์ชุมชนเพื่อลดการแทรกแซงจากพ่อค้าคนกลาง
๕. ผู้บริโภคสามารถได้รับสินค้าและบริการได้อย่างรวดเร็วหลากหลายช่องทาง

กลยุทธ์ (Strategy)

๑. ส่งเสริมเกษตรกรในการสร้างผลผลิตที่เป็นอัตลักษณ์ของท้องถิ่น
๒. ส่งเสริมและพัฒนาอาชีพและการตลาดเพื่อเพิ่มศักยภาพผลิตภัณฑ์ท้องถิ่นให้ได้มาตรฐาน
๓. ส่งเสริมกระบวนการผลิตสินค้าทางการเกษตรและยกระดับผลิตภัณฑ์ชุมชนให้ได้มาตรฐานสากล
๔. สร้างศูนย์กลางการผลิต จำหน่าย และการกระจายสินค้าทางการเกษตรและผลิตภัณฑ์ชุมชน
๕. ส่งเสริมการใช้นวัตกรรมเพื่อสร้างมูลค่าเพิ่มผลผลิตทางการเกษตรเชิงสร้างสรรค์

ยุทธศาสตร์ที่ ๓ การพัฒนาเศรษฐกิจสร้างสรรค์ด้านการค้า การลงทุน การบริการ และโลจิสติกส์

เป้าประสงค์ (Goals)

๑. พัฒนาระบบคมนาคมขนส่งให้ได้มาตรฐาน
๒. แก้ไขปัญหาความเดือดร้อนของประชาชนในการใช้เส้นทางสัญจร และขนส่งสินค้าทางการเกษตร
๓. ประชาชนในจังหวัดเชียงรายมีชีวิตความเป็นอยู่ที่ดีขึ้น
๔. ผู้ประกอบการ ร้านค้า ในจังหวัดเชียงรายมีความพร้อมกับสถานการณ์เศรษฐกิจในปัจจุบัน

ตัวชี้วัด (Key Performance Indicators : KPI)

๑. จำนวนระบบคมนาคมขนส่งที่ได้ดำเนินการก่อสร้าง ปรับปรุงหรือซ่อมแซมเพิ่มขึ้น
๒. จำนวนระบบโครงสร้างพื้นฐานที่ได้ดำเนินการก่อสร้าง ปรับปรุงหรือซ่อมแซมเพิ่มขึ้น
๓. ร้อยละของรายได้ของประชาชนในจังหวัดเชียงราย
๔. ร้อยละของผู้ประกอบการ ร้านค้า มีความพร้อมกับบริบทที่เปลี่ยนแปลง

กลยุทธ์ (Strategy)

๑. พัฒนาระบบโลจิสติกส์ให้ได้มาตรฐาน
๒. พัฒนาระบบโครงสร้างพื้นฐาน เพื่อรองรับการค้า การลงทุน การบริการ
๓. ส่งเสริมและพัฒนาการขับเคลื่อนเศรษฐกิจชายแดน
๔. ส่งเสริมพัฒนาและเตรียมความพร้อมผู้ประกอบการ
๕. พัฒนางานด้านผังเมือง งานวิศวกรรมจราจร

ยุทธศาสตร์ที่ ๔ การจัดการทรัพยากรธรรมชาติและสิ่งแวดล้อมให้ดำรงความสมบูรณ์ และยั่งยืน

เป้าประสงค์ (Goals)

๑. พัฒนาแหล่งน้ำเพื่อการอุปโภคบริโภค และแหล่งน้ำเพื่อการเกษตร
๒. ปัญหาขยะมูลฝอย หมอกควันไฟป่า มีปริมาณลดลง
๓. การใช้พลังงานทางเลือก และพลังงานทดแทนของประชาชนเพิ่มมากขึ้น
๔. จังหวัดเชียงรายมีพื้นที่สีเขียวมากขึ้น

ตัวชี้วัด (Key Performance Indicators : KPI)

๑. ร้อยละของจำนวนแหล่งน้ำที่ได้รับการพัฒนาให้ดีขึ้น
๒. ร้อยละของปริมาณขยะมูลฝอย และสถิติการเกิดหมอกควันไฟป่าที่ลดลง
๓. ร้อยละของการใช้พลังงานทางเลือก และพลังงานทดแทนที่เพิ่มขึ้น
๔. ร้อยละของพื้นที่สีเขียวในจังหวัดเชียงรายที่เพิ่มขึ้น

กลยุทธ์ (Strategy)

๑. เพิ่มประสิทธิภาพบริหารจัดการทรัพยากรน้ำ ขยะมูลฝอย หมอกควันไฟป่า
๒. ส่งเสริมการอนุรักษ์ทรัพยากรธรรมชาติและสิ่งแวดล้อม
๓. ส่งเสริมการใช้พลังงานทางเลือกและพลังงานทดแทน
๔. เพิ่มจำนวนพื้นที่สีเขียว ปลูกป่าชุมชน และรักษาระบบนิเวศ

ยุทธศาสตร์ที่ ๕ การพัฒนาคุณภาพชีวิตและความมั่นคงเพื่อส่งเสริมสังคมสร้างสรรค์และธรรมาภิบาล

เป้าประสงค์ (Goals)

๑. นักเรียนในสถานศึกษาสังกัดองค์การบริหารส่วนจังหวัดเชียงราย ได้รับการศึกษาที่มีคุณภาพ
๒. เด็ก เยาวชน ประชาชนได้รับการศึกษาที่มีคุณภาพอย่างเท่าเทียมกันทุกระดับ
๓. เด็ก เยาวชน ประชาชนและบุคลากรในสังกัดองค์การบริหารส่วนจังหวัดเชียงราย ได้รับการส่งเสริมพัฒนาการเล่นกีฬาและการออกกำลังกาย
๔. ทุกภาคส่วนมีความรู้ความเข้าใจในการจัดการศึกษาท้องถิ่นไปในทิศทางเดียวกัน
๕. เด็ก เยาวชน ประชาชนได้รับการส่งเสริม อนุรักษ์และเผยแพร่ศิลปะ วัฒนธรรม ประเพณี ภูมิปัญญาท้องถิ่น และวิถีถิ่นร่วมสมัย

๖. เด็ก เยาวชน ประชาชน ได้รับการด้านสาธารณสุขอย่างทั่วถึง
๗. ประชาชนได้รับการส่งเสริมให้มีความรู้ ความเข้าใจ ในการให้บริการด้านสาธารณสุข
๘. ประชาชน ผู้สูงอายุ ผู้พิการ และผู้ด้อยโอกาส ได้รับการส่งเสริมพัฒนาอาชีพ
๙. เด็กเยาวชน สตรี ผู้สูงอายุ ผู้พิการและผู้ด้อยโอกาส ได้รับการพัฒนาคุณภาพชีวิตที่ดี
๑๐. ส่งเสริมให้ความรู้ด้านการป้องกันและแก้ไขปัญหาเสพติด ให้ประชาชน มีคุณภาพชีวิตที่ดีขึ้น
๑๑. จำนวนอุบัติเหตุ อุบัติภัยลดลง
๑๒. องค์การบริหารส่วนจังหวัดเชียงรายมีศักยภาพในการป้องกันและบรรเทาสาธารณภัย
๑๓. องค์กรมีขีดสมรรถนะสูง คล่องตัว ทันสมัย
๑๔. การให้บริการสาธารณะ มีคุณภาพ

ตัวชี้วัด (Key Performance Indicators : KPI)

๑. ร้อยละของจำนวนนักเรียนในสถานศึกษาสังกัดองค์การบริหารส่วนจังหวัด มีผลการเรียนผ่านเกณฑ์มาตรฐานขององค์กรปกครองส่วนท้องถิ่น
๒. ร้อยละความพึงพอใจของผู้ได้รับการศึกษาจากองค์การบริหารส่วนจังหวัดเชียงราย ที่ผ่านกระบวนการต่างๆ อยู่ในระดับดี
๓. ร้อยละของจำนวนผู้ที่ได้รับการส่งเสริม พัฒนาการเล่นกีฬาและออกกำลังกาย
๔. ร้อยละของทุกภาคส่วนมีส่วนร่วมในการจัดการศึกษา
๕. ร้อยละของเด็ก เยาวชน ประชาชน ที่ได้รับการส่งเสริมอนุรักษ์และเผยแพร่ ศิลปะวัฒนธรรม ประเพณี ภูมิปัญญาท้องถิ่น และวิถีถิ่นร่วมสมัย
๖. ร้อยละความพึงพอใจของเด็กเยาวชน ประชาชนที่ได้รับการด้านสาธารณสุข
๗. ร้อยละของประชาชนที่ได้รับการส่งเสริมความรู้ ความเข้าใจ ในด้านสาธารณสุข
๘. ร้อยละของประชาชน ผู้สูงอายุ ผู้พิการ ผู้ด้อยโอกาส ได้รับการส่งเสริมพัฒนาอาชีพ เพื่อเพิ่มรายได้
๙. ร้อยละของเด็ก เยาวชน สตรี ผู้สูงอายุ ผู้พิการ ผู้ด้อยโอกาส ได้รับการพัฒนาคุณภาพชีวิตที่ดีขึ้น
๑๐. ร้อยละของประชาชนที่มีคุณภาพชีวิตที่ดีขึ้น
๑๑. ร้อยละของอุบัติเหตุและอุบัติภัย มีจำนวนลดลง
๑๒. จำนวนโครงการที่องค์การบริหารส่วนจังหวัดเชียงรายดำเนินการด้านการป้องกันและแก้ไขปัญหา
๑๓. องค์การบริหารส่วนจังหวัดเชียงรายมีผลการประเมินการปฏิบัติงานผ่านเกณฑ์มาตรฐาน (LPA/ITA/ป.ป.ท./บริการสาธารณะ) ไม่ต่ำกว่าร้อยละ ๘๕
๑๔. ร้อยละของบุคลากรในสังกัดองค์การบริหารส่วนจังหวัดเชียงรายที่ได้รับการพัฒนาศักยภาพที่เพิ่มขึ้น ไม่ต่ำกว่าร้อยละ ๘๐
๑๕. จำนวนกิจกรรมโครงการที่ใช้เทคโนโลยีดิจิทัลในการให้บริการ

กลยุทธ์ (Strategy)

๑. ส่งเสริมและสนับสนุนการจัดการศึกษาเพื่อคุณภาพตามระดับ การศึกษาเพื่อการพัฒนาตนเอง และการศึกษาเพื่อการเรียนรู้ตลอดชีวิต
๒. ส่งเสริมและพัฒนาการจัดการศึกษาโรงเรียนประชาคมอาเซียนในเขตพัฒนาเศรษฐกิจชายแดน
๓. ส่งเสริมและพัฒนาการเล่นกีฬาและออกกำลังกายแบบมีส่วนร่วม
๔. การส่งเสริมเครือข่ายการศึกษาแบบบูรณาการ
๕. ส่งเสริม อนุรักษ์ และเผยแพร่ศิลปะ วัฒนธรรม ประเพณี ภูมิปัญญาท้องถิ่นและวิถีถิ่นร่วมสมัย
๖. ส่งเสริมและสนับสนุนการพัฒนาาระบบบริการสาธารณสุข
๗. ส่งเสริมและพัฒนาสุขภาวะที่ดีของประชาชน
๘. ส่งเสริมและพัฒนาอาชีพให้กับประชาชน ผู้สูงอายุ ผู้พิการ และผู้ด้อยโอกาส
๙. พัฒนาคุณภาพชีวิตเด็ก เยาวชน สตรี ผู้สูงอายุ ผู้พิการ และผู้ด้อยโอกาส
๑๐. การป้องกันและแก้ไขปัญหายาเสพติด
๑๑. รณรงค์ส่งเสริมการป้องกันและแก้ไขปัญหายาเสพติด
๑๒. การป้องกัน ฟื้นฟู และบรรเทาสาธารณภัย
๑๓. ปรับเปลี่ยนการบริหารจัดการที่มีประสิทธิภาพรองรับการเปลี่ยนแปลงและเอื้อต่อการพัฒนา
๑๔. พัฒนาคุณภาพการให้บริการที่ตอบโจทย์ สะดวกและปลอดภัย
๑๕. เพิ่มขีดความสามารถของบุคลากรทุกประเภทในการปฏิบัติงานที่มุ่งผลสัมฤทธิ์

ความเชื่อมโยงของยุทธศาสตร์ในภาพรวม

ความเชื่อมโยงของยุทธศาสตร์ชาติกับแผนในระดับต่างๆ ที่เกี่ยวข้องกับแผนพัฒนาท้องถิ่นขององค์การบริหารส่วนจังหวัดเชียงราย

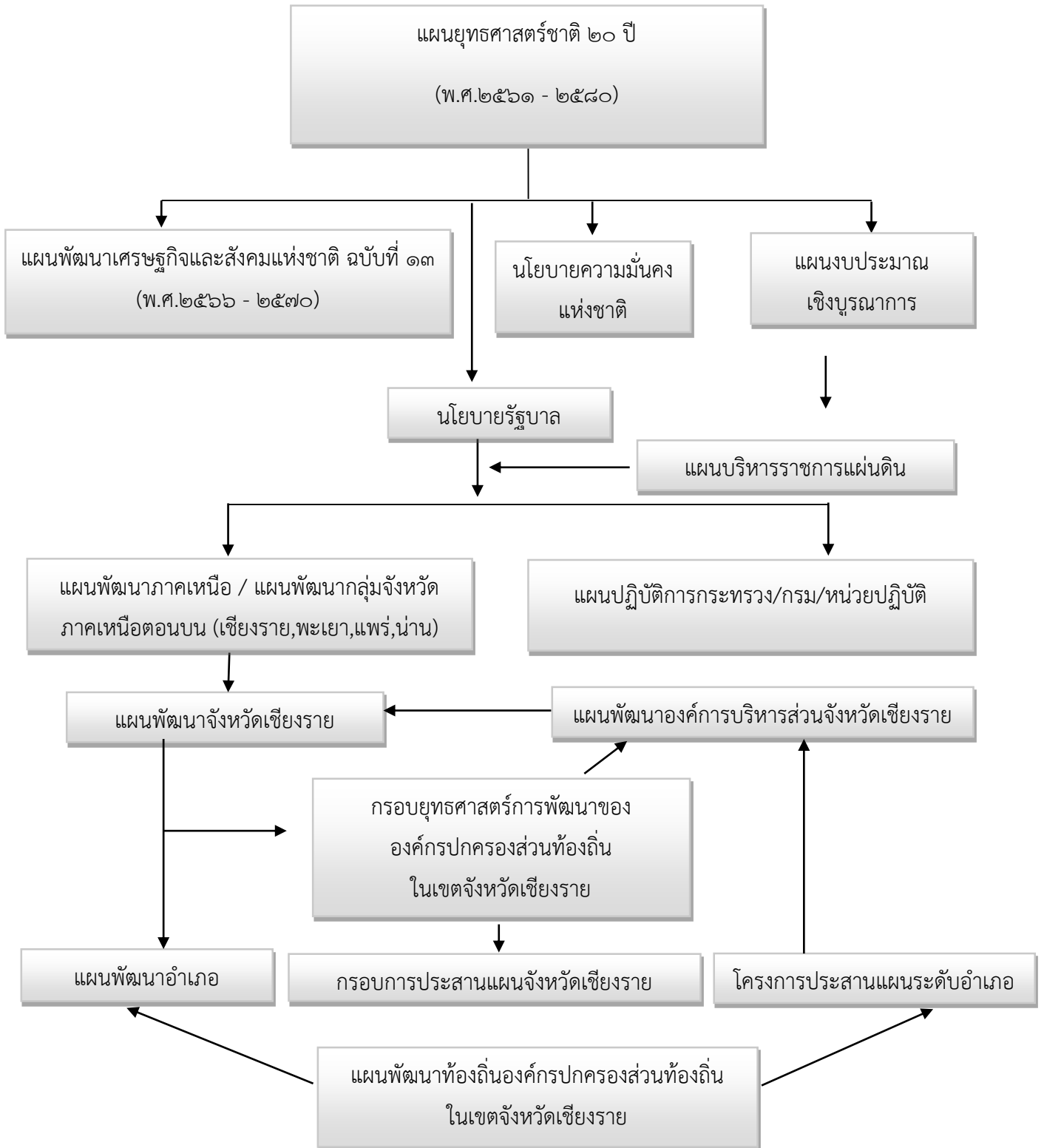

๓. การวิเคราะห์เพื่อพัฒนาท้องถิ่น

๓.๑ แนวทางการพัฒนาที่สำคัญ (Positioning)

แนวทางการพัฒนาที่สำคัญของจังหวัดเชียงราย มี ๔ ด้าน ดังนี้

๑. เมืองท่องเที่ยวสร้างสรรค์อารยธรรมล้านนาที่เน้นคุณค่าและความยั่งยืนของทรัพยากรธรรมชาติ และเชื่อมโยงสู่ GMS

จังหวัดเชียงราย เป็นเมืองท่องเที่ยวเชิงสร้างสรรค์ที่เน้นคุณค่าและความยั่งยืน เนื่องจากจังหวัดเชียงรายมีที่ตั้งภูมิประเทศ และภูมิอากาศที่น่าอยู่ มีทรัพยากรธรรมชาติและแหล่งท่องเที่ยวทางธรรมชาติที่มีชื่อเสียง ได้แก่

๑.๑. การท่องเที่ยวเพื่อสุขภาพ และสปา เช่น น้ำพุร้อนในพื้นที่อำเภอแม่จัน อำเภอเมืองเชียงราย อำเภอเวียงป่าเป้า และมีธุรกิจ สปาของเอกชนที่มีชื่อเสียงหลายแห่งในพื้นที่

๑.๒ การท่องเที่ยวทางประวัติศาสตร์ ศิลปวัฒนธรรมและชาติพันธุ์ เช่น โบราณสถานอำเภอเชียงแสน วัดพระแก้ว หมู่บ้านศิลปิน บ้านคำ วัดพระธาตุดอยตุง วัดร่องขุ่น หมู่บ้านชนเผ่าซึ่งอาศัยอยู่แบบดั้งเดิม

๑.๓ การท่องเที่ยวเชิงนิเวศน์ เช่น หมู่บ้านท่องเที่ยวชุมชน และ หมู่บ้านท่องเที่ยว OTOP ที่หลากหลาย การล่องแพ อุทยานแห่งชาติภูชี้ฟ้า ดอยแม่สลอง ดอยตุง ล่องเรือในลำน้ำกก/รวมทั้งแหล่งท่องเที่ยวทางเลือกใหม่ อาทิ สนามกอล์ฟหลายสนามในพื้นที่ ซึ่งมีความพร้อมและเป็นที่ยอมรับของชาวไทยและต่างชาติ นอกจากนี้สามารถเชื่อมโยงไปยังกลุ่มท่องเที่ยวในอนุภูมิภาคลุ่มน้ำโขง (GMS) เช่น การท่องเที่ยวตามเส้นทาง R๓A,R๓B และการท่องเที่ยวลุ่มน้ำโขง เป็นต้น

๑.๔ การท่องเที่ยวเฉพาะกลุ่มประเภท MICE การท่องเที่ยวกีฬาและผจญภัย การท่องเที่ยวเพื่อสุขภาพ และการท่องเที่ยวแบบพำนักระยะยาว

๒. เมืองน่าอยู่เป็นมิตรต่อสิ่งแวดล้อม

จังหวัดเชียงรายเป็นเมืองที่มีทรัพยากรธรรมชาติอุดมสมบูรณ์ มีสภาพแวดล้อมทางกายภาพที่ดี สังคมเข้มแข็ง มีความสงบ สะอาด ปลอดภัย มีระเบียบวินัย ประชาชนมีคุณภาพชีวิตที่ดี วิถีชีวิตความเป็นอยู่ดี มีความสุข มีภูมิปัญญาท้องถิ่นที่ช่วยเกื้อกูลให้ชุมชนเข้มแข็ง มีการสืบทอดรักษาและปรับใช้ภูมิปัญญาท้องถิ่น ตลอดจนพัฒนาต่อยอดให้เกิดเทคโนโลยีที่เหมาะสม นำมาใช้ประโยชน์กับการผลิตและวิถีชีวิตความเป็นอยู่ของชุมชนได้อย่างมีประสิทธิภาพ

๓. เมืองเกษตรกรรมสีเขียวและอาหารปลอดภัย

จังหวัดเชียงรายมีพื้นที่การเกษตรที่อุดมสมบูรณ์ เอื้อต่อการเป็นแหล่งพัฒนาพันธุ์พืชและพันธุ์สัตว์ สามารถผลิตอาหารและสินค้าเกษตรที่สำคัญของภาคเหนือ รวมทั้งมีพืชเฉพาะถิ่นที่มีคุณภาพได้มาตรฐานระดับสากลเป็นที่ต้องการของผู้บริโภคระดับบน เช่น ข้าวหอมมะลิ ข้าวเหนียวเขี้ยวงู ชา กาแฟ สับปะรดภูแล สับปะรดนางแล ลำไย ลิ้นจี่ ส้มโอเวียงแก่น ปลายินิล และโคเนื้อ

๔. เมืองการค้าชายแดนเชื่อมโยงประเทศในกลุ่ม GMS

จังหวัดเชียงรายมีทำเลที่ตั้งเป็นจุดยุทธศาสตร์ทางการคมนาคมขนส่งสู่กลุ่มประเทศ GMS เป็นจังหวัดชายแดนที่เป็นประตูสู่การค้า การลงทุนการท่องเที่ยว และ Logistics สู่ประเทศ สปป.ลาว ประเทศพม่า และประเทศจีน ตอนใต้ นอกจากนี้มีโครงการนโยบายรัฐบาลที่ส่งเสริมจังหวัดให้เป็นเมืองเขตพัฒนาเศรษฐกิจพิเศษที่ส่งเสริมการพัฒนาโครงสร้างพื้นฐาน และพัฒนาเมืองสถานีขนส่งระบอบราง รวมทั้งสร้างความสัมพันธ์กับประเทศเพื่อนบ้าน GMS ตามกรอบความร่วมมือทางด้านเศรษฐกิจและสังคมเอื้อต่อกิจกรรมการค้า การลงทุน การท่องเที่ยวอีกด้วย

๓.๒ จังหวัดเชียงรายได้วิเคราะห์การพัฒนาท้องถิ่น การวิเคราะห์ศักยภาพด้านเศรษฐกิจ ด้านสังคม และด้านทรัพยากรธรรมชาติและสิ่งแวดล้อม

จังหวัดเชียงรายได้วิเคราะห์ SWOT Analysis/Demand (Demand Analysis)/ Global Demand และ Trend ปัจจัยและสถานการณ์การเปลี่ยนแปลงที่มีผลต่อการพัฒนา ซึ่งประกอบด้วย การวิเคราะห์ ศักยภาพด้านเศรษฐกิจ ด้านสังคม และด้านทรัพยากรธรรมชาติและสิ่งแวดล้อม ดังนี้

ปัจจัยภายใน (Internal Factors) พบว่าจุดแข็ง (Strength) และจุดอ่อน (Weakness) สามารถสรุป รายละเอียดได้ ดังนี้

จุดแข็ง (Strength)

๑. จุดภูมิศาสตร์ ท่าเล ที่ตั้งเป็นจุดศูนย์กลางเชื่อมโยงกับประเทศ GMS มีเส้นทางคมนาคม สะดวก ทั้งทางน้ำ ทางบก และทางอากาศ

๒. มีทรัพยากรการท่องเที่ยวที่สามารถพัฒนาเป็นการท่องเที่ยวเฉพาะกลุ่มประเภท MICE การท่องเที่ยวกีฬาและผจญภัย การท่องเที่ยว เพื่อสุขภาพ และการท่องเที่ยวแบบพำนักระยะยาว ซึ่งสามารถ สร้างมูลค่าเพิ่มให้กับการท่องเที่ยวจังหวัด

๓. ทรัพยากรธรรมชาติที่สมบูรณ์ส่งผลให้เกิดความหลากหลายทางชีวภาพของชนิดพันธุ์พืช และสัตว์ป่า เป็นที่น่าสนใจของนักท่องเที่ยว

๔. พื้นที่การเกษตรที่อุดมสมบูรณ์ สามารถผลิตอาหารและสินค้าเกษตรที่สำคัญ อาทิ ข้าวหอมมะลิ กาแฟ ชา ลำไย ลิ้นจี่ สับปะรดฤดูแล สับปะรดนางแล ปลานิล ส้มโอเวียงแก่น ข้าวเหนียวจูน และโคขุน

๕. สินค้าเกษตรของจังหวัดเชียงรายมีอัตลักษณ์ มีลักษณะบ่งชี้เฉพาะทางภูมิศาสตร์ หลากหลายชนิด

๖. มีกลุ่ม Young Smart Farmer เกษตรกรรุ่นใหม่ให้มีความสามารถด้านการเกษตร สามารถทดแทนเกษตรกรผู้สูงอายุ และสร้างแรงจูงใจให้คนรุ่นใหม่หันมาประกอบอาชีพ

๗. ที่ตั้ง มีภูมิประเทศและภูมิภาคน่าอยู่ มีแหล่งทรัพยากรธรรมชาติและแหล่งท่องเที่ยว ทางธรรมชาติที่มีชื่อเสียง รวมทั้งการท่องเที่ยวเชิงสุขภาพ เชิงวัฒนธรรม เชิงนิเวศน์ สามารถเชื่อมโยงไปยัง กลุ่มท่องเที่ยว GMS และกลุ่ม ASEAN +๓, +๖

๘. มีสถาบันการศึกษาและบุคลากรทางการศึกษาภาครัฐและเอกชนทุกระดับทำให้ประชากร ได้รับโอกาสทางการศึกษาที่ทั่วถึง สถาบันศึกษามีส่วนช่วยสนับสนุนการพัฒนาของจังหวัด

๙. มีศิลปินที่มีชื่อเสียง และปราชญ์ชาวบ้านและภูมิปัญญาท้องถิ่นที่หลากหลายสามารถ ใช้เป็นต้นแบบและสามารถถ่ายทอดความรู้ได้

๑๐. สถานบริการด้านสุขภาพที่ได้มาตรฐาน มีโรงพยาบาลศูนย์ โรงพยาบาลเอกชน สถาน บริการในระดับอำเภอ และระดับตำบลครอบคลุมทุกพื้นที่ ตลอดจนภูมิปัญญาและการแพทย์ทางเลือก

๑๑. ต้นทุนด้านศิลปวัฒนธรรมล้านนาและชาติพันธุ์ เป็นอัตลักษณ์ที่โดดเด่น มีความหลากหลาย ด้านภูมิปัญญาทางศิลปะ เป็นเมืองศิลปิน

๑๒. สินค้าผลิตภัณฑ์ OTOP สินค้าวิสาหกิจชุมชนที่มีคุณภาพและเป็นเอกลักษณ์ ที่มีศักยภาพ และเป็นโอกาสในการสนับสนุนเศรษฐกิจชุมชน

๑๓. ภาคประชาชนสังคมและประชาชนมีการรวมกลุ่มและการมีส่วนร่วมในกิจกรรมด้านสังคม ศิลปวัฒนธรรม ศาสนาและประเพณีท้องถิ่นร่วมกันให้ประชาชนอยู่เย็นเป็นสุข

๑๔. มีหน่วยงานด้านความมั่นคงที่มีความเข้มแข็ง สามารถบูรณาการ การทำงานได้อย่าง มีประสิทธิภาพ

๑๕. ลักษณะของคนในพื้นที่ ที่ลักษณะเป็นมิตร และยิ้มแย้มแจ่มใส มีเอกลักษณ์ด้านภาษา และการแต่งกายซึ่งเป็นเสน่ห์ให้กับการท่องเที่ยว

๑๖. มีลักษณะภูมิอากาศที่เย็นสบายเหมาะสมกับการเป็นเมืองน่าอยู่ และเป็นเมืองสำหรับการท่องเที่ยว

จุดอ่อน (Weakness)

๑. มีพื้นที่ชลประทานน้อย ในขณะที่ต้นทุนการผลิตแหล่งน้ำมีมูลค่าสูง ทำให้พื้นที่ส่วนใหญ่ขาดแคลนน้ำในฤดูแล้ง

๒. ทรัพยากรดินเริ่มเสื่อมโทรมจากการใช้สารเคมีจากระบบการเกษตรบนพื้นที่สูงที่ไม่ถูกต้อง การเผาถ่านหลังการเก็บเกี่ยว ส่งผลต่อปัญหาหมอกควัน ปัญหาการปนเปื้อนทางสารเคมี

๓. เกษตรกรขาดเอกสิทธิ์ที่ดินทำกินรายได้เฉลี่ยต่อคนต่ำกว่ารายได้เฉลี่ยของประเทศ ทำการเกษตรแบบขาดการบริหารจัดการด้านการผลิต

๔. ผู้ประกอบการ SME มีศักยภาพไม่เพียงพอในการเชื่อมโยงด้านการค้าการลงทุนทั้งในและต่างประเทศ

๕. แหล่งท่องเที่ยวเชิงธรรมชาติมีข้อจำกัดไม่สามารถเที่ยวได้ตลอดปี (Low season) ทำให้ท่องเที่ยวไม่ต่อเนื่อง

๖. ประชาชนทุกภาคส่วนขาดการเตรียมความพร้อมที่รับมือต่อการเปลี่ยนแปลงในในบริบทที่เปลี่ยนแปลงไปส่งผลให้เกิดการปรับตัวด้านธุรกิจ และการดำเนินชีวิตในช่วงภาวะวิกฤตสถานการณ์การระบาดของโรคติดต่อเชื้อไวรัสโคโรนา ๒๐๑๙ (COVID - ๑๙)

๗. ปัญหาสิ่งแวดล้อมในชุมชนเมือง เช่น ปัญหาขยะ ปัญหาน้ำเสีย และมลพิษทางอากาศ

๘. สถาปัตยกรรมมีแนวชายแดนติดกับประเทศเพื่อนบ้านทั้งทางบกและทางน้ำเป็นอุปสรรคต่อการป้องกันปัญหาด้านความมั่นคง

๙. ความเหลื่อมล้ำทางสังคมของกลุ่มชาติพันธุ์ยังได้รับการช่วยเหลือ อยู่น้อย

๑๐. ความเจริญของเมืองทำให้เกิดประชากรแฝง ทำให้เกิดปัญหาทางสังคม

๑๑. มีปัญหาหมอกควันและฝุ่นละอองขนาดเล็กเกินมาตรฐาน ซึ่งเป็นผลมาจาก การเผาป่า การเผาในที่โล่ง และการเผาวัสดุเหลือใช้ทางการเกษตร ส่งผลกระทบโดยตรงต่อการดำรงชีวิตของประชาชน สภาวะเศรษฐกิจและการท่องเที่ยว

๑๒. คุณภาพสินค้าทางเกษตรยังไม่มีคุณภาพตรงกับมาตรฐานการผลิต

๑๓. ขาดการจัด Zoning การสร้างผลผลิตทางเกษตรให้อยู่ในพื้นที่เดียวกัน ในการกำหนดการผลิตทางการเกษตรออกเป็นกลุ่ม โดยใช้ เกณฑ์การแบ่งเขตจากชนิดของดิน น้ำฝน อุณหภูมิ พืชเศรษฐกิจ เพื่อใช้ในการวางแผนการเกษตรระยะยาว

๑๔. ขาดการวางแผนด้านการพัฒนาด้านการท่องเที่ยวอย่างเป็นระบบ และไม่สามารถนำทรัพยากรการท่องเที่ยวมาใช้ได้อย่างเต็มประสิทธิภาพ

ปัจจัยภายนอก (External Factors) พบว่าโอกาสหรือทิศทางการพัฒนาและข้อจำกัดที่เป็นปัญหาหรืออุปสรรค สามารถสรุปรายละเอียดได้ ดังนี้

โอกาส (Opportunities)

๑. เป็นพื้นที่ในแนวระเบียงเศรษฐกิจ เหนือ - ใต้ ตามกรอบความร่วมมือ GMS ส่งผลต่อการพัฒนาจังหวัดเพื่อการเชื่อมโยงกับประเทศต่าง ๆ

๒. การพัฒนาท่าอากาศยานแม่ฟ้าหลวงเชียงราย เพื่อรองรับการขยายตัวของจำนวนผู้โดยสาร จำนวนสายการบิน และปริมาณการบินที่เพิ่มขึ้น

๓. รัฐบาลมีนโยบายสนับสนุนด้านการค้าและการลงทุน โดยให้มีการจัดตั้งเขตพัฒนาเศรษฐกิจพิเศษจังหวัดเชียงราย ส่งผลให้เกิดมูลค่าทางการค้า การลงทุน และการท่องเที่ยวในจำนวนมากขึ้น

๔. มีการพัฒนารถไฟรางคู่ เด่นชัย - เชียงราย - เชียงของ มีความชัดเจนมากขึ้น ทำให้ต่อไปเป็นเมืองสถานีขนส่งระบบราง

๕. รัฐบาลมีนโยบายสนับสนุนการลงทุนด้านโครงสร้างพื้นฐานการคมนาคมขนส่งและการบริหารจัดการทรัพยากรน้ำ ทำให้ภาคเกษตรและบริการสามารถมีช่องทางในการเพิ่มมูลค่า

๖. ภาครัฐและเอกชนสนับสนุนการจัดการศึกษาระดับนานาชาติ ส่งผลให้จังหวัดมีนักลงทุนทางการศึกษามาลงทุนและประชาชนในจังหวัดได้เรียนระดับนานาชาติ

๗. รัฐบาลมีนโยบายส่งเสริมด้านสังคมโดยได้มีสนับสนุนสร้างค่านิยมในคนไทยปลูกจิตสำนึกและภูมิใจด้านประวัติศาสตร์และวัฒนธรรมท้องถิ่น ฯลฯ

๘. รัฐบาลมีนโยบายสนับสนุนการพัฒนาอย่างยั่งยืน ได้แก่ ประยุกต์ใช้ปรัชญาเศรษฐกิจพอเพียงและนโยบายประชารัฐ รัฐบาลมีนโยบายสนับสนุนการจัดการพื้นที่เกษตรกรรม (โซนนิ่งการเกษตรกรรม)

๙. รัฐบาลมีนโยบายส่งเสริมเพิ่มสัดส่วนการใช้พลังงานทดแทน เพื่อลดภาวะการปล่อยก๊าซเรือนกระจก

๑๐. กระแสนิยมของผู้บริโภค เน้นอาหารเพื่อสุขภาพ อีกทั้งจากเหตุการณ์ระบาดของโรคติดเชื้อไวรัสโคโรนา ๒๐๑๙ (COVID-๑๙) ส่งผลให้ประชาชนยิ่งเห็นมาใส่ใจสุขภาพมากขึ้น ทำให้จังหวัดมุ่งไปสู่เมืองเกษตรปลอดภัย เมืองอาหารปลอดภัย

๑๑. รัฐบาลมีนโยบายด้านความมั่นคงบริเวณพื้นที่ชายแดนเน้นหนักในด้านการป้องกันและปราบปรามแก้ไขปัญหายาเสพติด ปัญหาการค้ามนุษย์ ปัญหาการลักลอบหลบหนีเข้าเมือง และการจัดระเบียบสังคม

๑๒. จากมาตรการการจำกัดการเดินทางในช่วงเดินทาง และมาตรการระยะห่างทางสังคม ส่งผลให้ทรัพยากรธรรมชาติได้รับการฟื้นฟูด้วยตนเอง ส่งผลให้แหล่งท่องเที่ยวเชิงนิเวศน์มีความอุดมสมบูรณ์และมีความสวยงาม

๑๓. การเป็นพื้นที่ชายแดน ส่งผลต่อการสร้างงานสร้างรายได้แก่คนในพื้นที่เป็นการเปิดโอกาสให้คนในพื้นที่ทำงานใกล้บ้าน

๑๔. ท่าเรือของประเทศไทยมีนโยบายพัฒนาแนวทางความร่วมมือกับแนวแม่น้ำโขง ส่งผลดีต่อการขนส่งสินค้า การค้าข้ามชายแดน

๑๕. นโยบายการส่งเสริมการท่องเที่ยวในจังหวัดเชียงรายจากหน่วยงานภายนอก อาทิ อพท. ที่ส่งเสริมให้เชียงรายเป็นเมืองสร้างสรรค์ยูเนสโก

ข้อจำกัด (Threats)

๑. สถานการณ์การระบาดของโรคติดเชื้อไวรัสโคโรนา ๒๐๑๙ (COVID-๑๙) ส่งผลให้เศรษฐกิจหยุดชะงักไปทั่วโลกและทั่วประเทศ ซึ่งส่งผลกระทบต่อโดยตรงกับจังหวัดเชียงรายในทุก ๆ มิติ

๒. การนำสินค้าจากประเทศเพื่อนบ้านเข้ามาแข่งขันกับผู้ประกอบการท้องถิ่น โดยเฉพาะพืชผัก ผลไม้เมืองหนาว เป็นอุปสรรคต่อความสามารถในการแข่งขันของจังหวัด

๓. กฎระเบียบทางค้า การขนส่งใน GMS ในประเทศ GMS มีข้อจำกัดบางประการทำให้เสียดุลการค้า

๔. การกำหนดมาตรฐานคุณภาพสินค้าเกษตรและอาหาร และการกำหนดมาตรการเพื่อเฝ้าระวังโรคติดเชื้อไวรัสโคโรนา ๒๐๑๙ (COVID -๑๙) ส่งผลเกิดมาตรการกีดกันทางการค้าที่ไม่ใช่ภาษี

๕. เกิดการเคลื่อนย้ายแรงงานฝีมืออย่างเสรีตามกรอบประชาคมเศรษฐกิจอาเซียนส่งผลให้ทรัพยากรมนุษย์ที่มีคุณค่าเคลื่อนย้าย เข้า - ออก ภายในประเทศ
๖. ปัญหาด้านสังคมและความมั่นคงที่เกิดจากประเทศเพื่อนบ้าน ปัญหายาเสพติด การค้ามนุษย์ แรงงานต่างด้าวอาชญากรรมข้ามชาติ และการลักลอบเข้าเมืองของคนไร้รัฐ ปัญหาคนขอทาน/คนไร้ที่พึ่ง
๗. ภาครัฐมีภาระค่าใช้จ่ายการรักษาพยาบาลชาวต่างด้าวเพิ่มขึ้น เกิดโรคอุบัติใหม่ และโรคอุบัติซ้ำความไม่ปลอดภัยด้านอาหารและผลิตภัณฑ์สุขภาพ
๘. ปัญหาเรื่องสิ่งแวดล้อม ปัญหาภาวะโลกร้อน ส่งผลให้เกิดภัยธรรมชาติ เช่น แผ่นดินไหว อุทกภัย ดินถล่ม ภัยหนาว หมอกควันไฟป่า
๙. ผลกระทบจากประเทศเพื่อนบ้าน ทำให้ไม่สามารถควบคุมปัญหามลพิษได้ เช่น ปัญหาหมอกควันข้ามแดน ขยะอิเล็กทรอนิกส์ สารเคมีอันตราย สารเคมีทางการเกษตร บรรจุภัณฑ์สินค้าเกษตรจากจีน
๑๐. การเปลี่ยนแปลงสภาพภูมิอากาศ ภัยธรรมชาติ ปัญหามลภาวะ/ความแห้งแล้ง เกิดขึ้นต่อเนื่อง และมีแนวโน้มรุนแรงและบ่อยขึ้น ส่งผลกระทบต่อทรัพยากรธรรมชาติและสิ่งแวดล้อมให้เกิดความเสียหาย ปริมาณน้ำดื่มที่เข้าระบบชลประทานลดลง
๑๑. ปัญหาการเผาป่าของประเทศเพื่อนบ้าน ทำให้เพิ่มปัญหาฝุ่นละอองในพื้นที่จังหวัดเชียงราย
๑๒. ระบบการขนส่งที่ไม่มีประสิทธิภาพส่งผลต่อคุณภาพของสินค้าทางการเกษตรส่งผลกระทบต่อมูลค่าของสินค้าลดลง
๑๓. ความไม่สามารถดึงดูดธุรกิจที่เกี่ยวข้องกับการค้าชายแดนในพื้นที่ ส่งผลให้เกิดการสูญเสียโอกาสต่อการเป็นเมืองชายแดน และระบียงเศรษฐกิจภาคเหนือ
๑๔. ระเบียบราชการที่ซ้ำซ้อน และการขาดระบบบริหารจัดการแบบเบ็ดเตล็ด ส่งผลให้สูญเสียโอกาสในการเป็นเมืองเขตเศรษฐกิจพิเศษ
๑๕. จากการมุ่งเน้นการเติบโตทางเศรษฐกิจมากกว่าความสมดุลระหว่างเศรษฐกิจสังคม และสิ่งแวดล้อม ส่งผลทำให้ทรัพยากรธรรมชาติและสิ่งแวดล้อมเกิดความเสื่อมโทรม

เดิม แผนพัฒนาท้องถิ่น (พ.ศ. ๒๕๖๖ - ๒๕๗๐) องค์การบริหารส่วนจังหวัดเชียงราย

๓.๓ ความเชื่อมโยงยุทธศาสตร์การพัฒนาขององค์กรปกครองส่วนท้องถิ่นในเขตจังหวัดเชียงรายและยุทธศาสตร์การพัฒนาองค์การบริหารส่วนจังหวัดเชียงราย

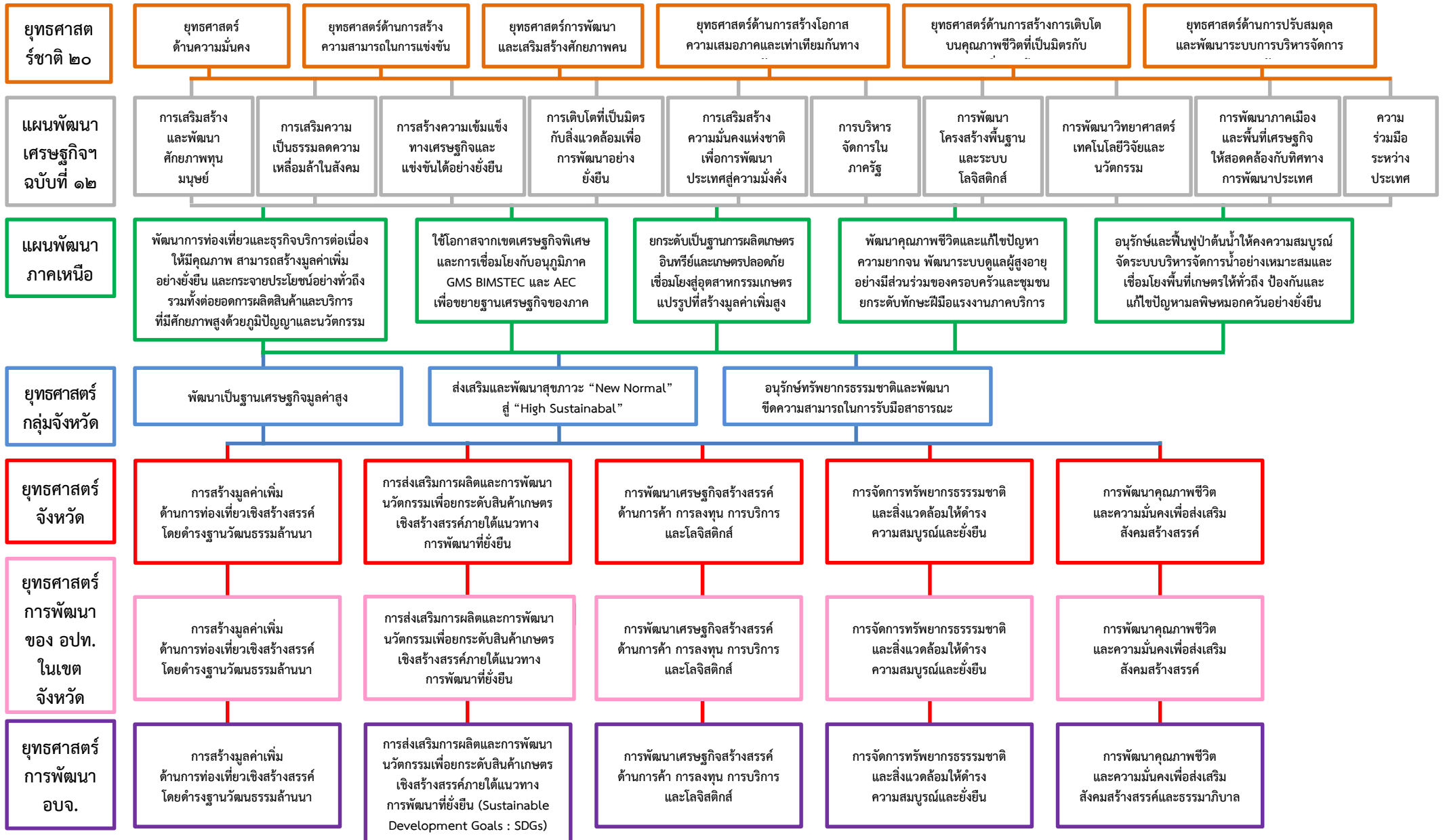

ความเชื่อมโยงยุทธศาสตร์การพัฒนาองค์การบริหารส่วนจังหวัดเชียงราย

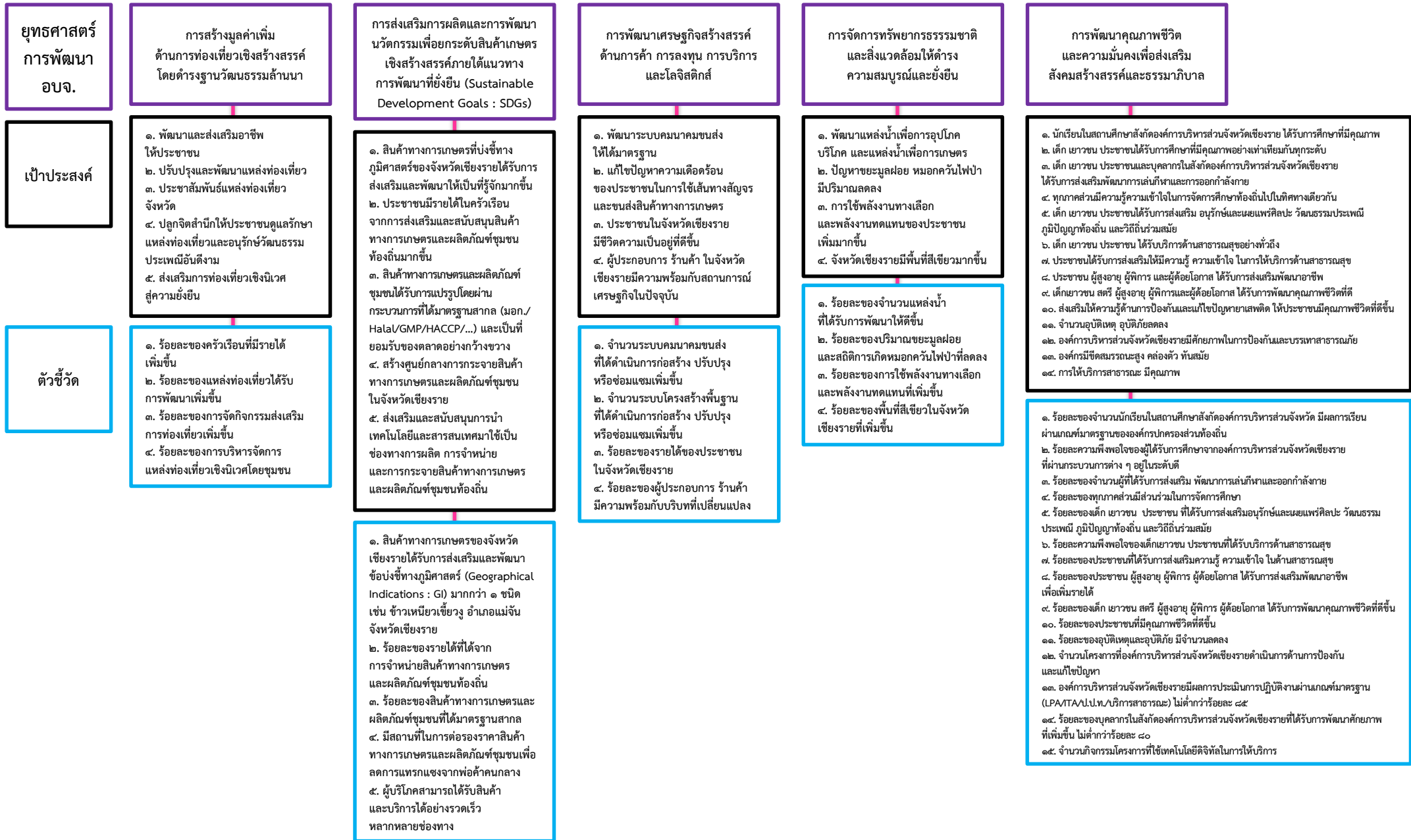

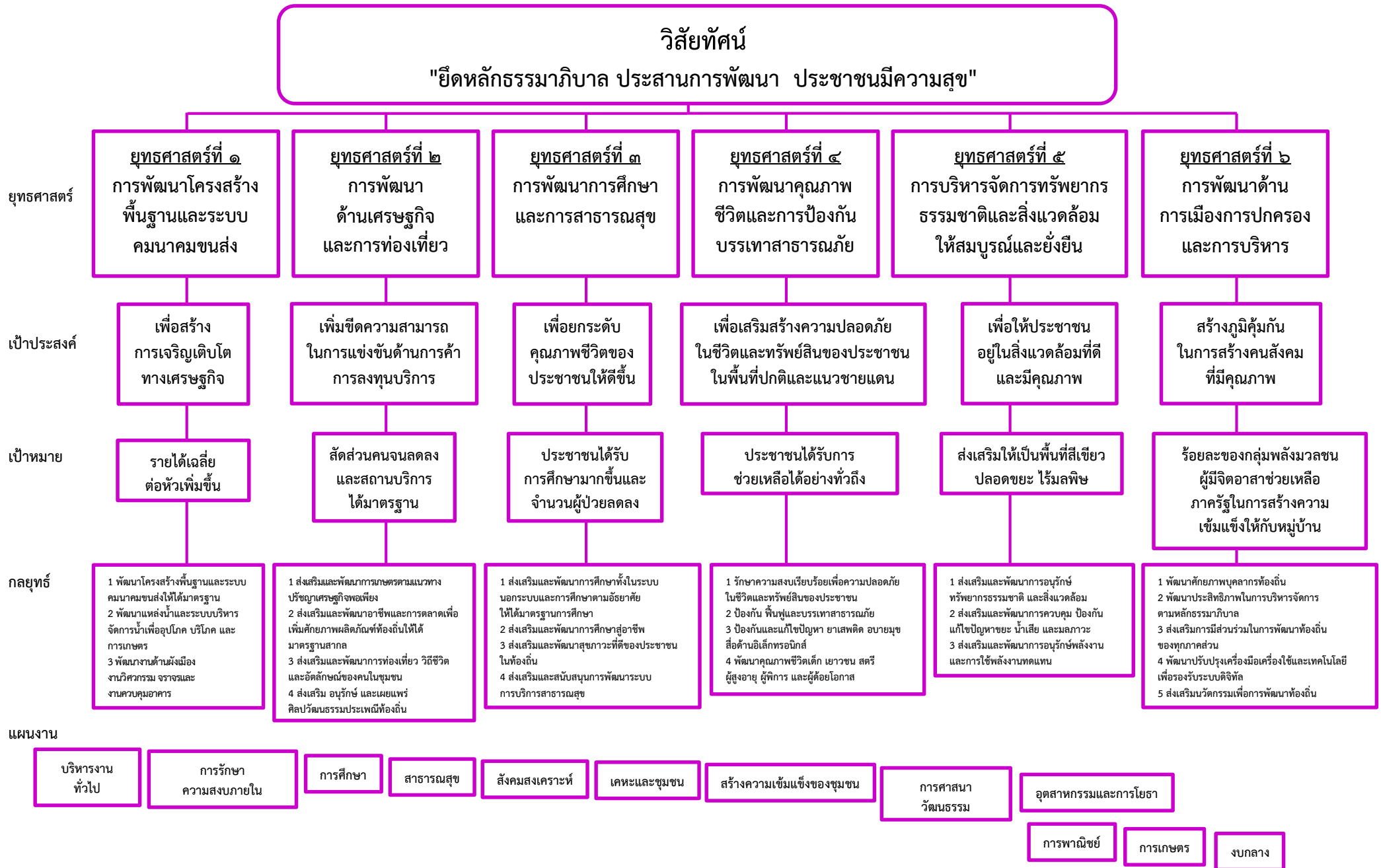

แก้ไขเป็น ๓.๓ ความเชื่อมโยงยุทธศาสตร์การพัฒนาขององค์กรปกครองส่วนท้องถิ่นในเขตจังหวัดเชียงรายและยุทธศาสตร์การพัฒนาองค์การบริหารส่วนจังหวัดเชียงราย

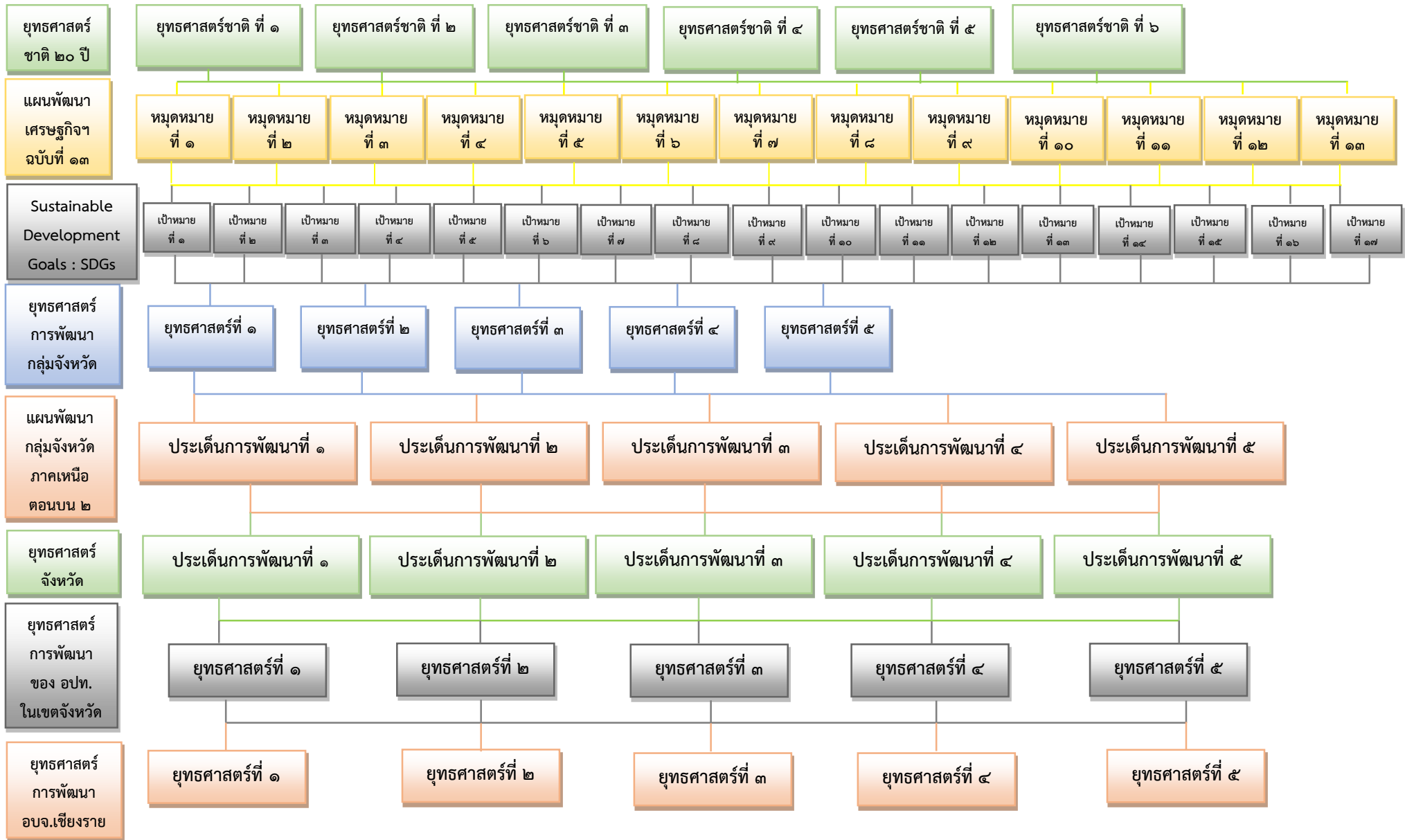

ความเชื่อมโยงยุทธศาสตร์การพัฒนาองค์การบริหารส่วนจังหวัดเชียงราย



ตัวชี้วัด (KPI)

๑. ร้อยละของครัวเรือนที่มีรายได้เพิ่มขึ้น
๒. ร้อยละของแหล่งท่องเที่ยวได้รับการพัฒนาเพิ่มขึ้น
๓. ร้อยละของการจัดกิจกรรมส่งเสริมการท่องเที่ยวเพิ่มขึ้น
๔. ร้อยละของการบริหารจัดการแหล่งท่องเที่ยวเชิงนิเวศโดยชุมชน

๑. สินค้าทางการเกษตรของจังหวัดเชียงรายได้รับการส่งเสริมและพัฒนาช่องทางชี้ทางภูมิศาสตร์ (Geographical Indications: GI) มากกว่า ๑ ชนิด เช่น ข้าวเหนียวเขี้ยววง อำเภอมแม่จัน จังหวัดเชียงราย
๒. ร้อยละของรายได้ที่ได้จากการจำหน่ายสินค้าทางการเกษตรและผลิตภัณฑ์ชุมชนท้องถิ่น
๓. ร้อยละของสินค้าทางการเกษตรและผลิตภัณฑ์ชุมชนที่ได้มาตรฐานสากล
๔. มีสถานที่ในการต่อรองราคาสินค้าทางการเกษตรและผลิตภัณฑ์ชุมชนเพื่อลดการแทรกแซงจากพ่อค้าคนกลาง
๕. ผู้บริโภคสามารถได้รับสินค้าและบริการได้อย่างรวดเร็วหลากหลายช่องทาง

๑. จำนวนระบบคมนาคมขนส่งที่ได้ดำเนินการก่อสร้าง ปรับปรุงหรือซ่อมแซมเพิ่มขึ้น
๒. จำนวนระบบโครงสร้างพื้นฐานที่ได้ดำเนินการก่อสร้าง ปรับปรุงหรือซ่อมแซมเพิ่มขึ้น
๓. ร้อยละของรายได้ของประชาชนในจังหวัดเชียงราย
๔. ร้อยละของผู้ประกอบการ ร้านค้า มีความพร้อมกับบริบทที่เปลี่ยนแปลง

๑. ร้อยละของจำนวนแหล่งน้ำที่ได้รับการพัฒนาให้ดีขึ้น
๒. ร้อยละของปริมาณขยะมูลฝอย และสถิติการเกิดหมอกควันไฟป่าที่ลดลง
๓. ร้อยละของการใช้พลังงานทางเลือก และพลังงานทดแทนที่เพิ่มขึ้น
๔. ร้อยละของพื้นที่สีเขียวในจังหวัดเชียงรายที่เพิ่มขึ้น

๑. ร้อยละของจำนวนนักเรียนในสถานศึกษาสังกัดองค์การบริหารส่วนจังหวัด มีผลการเรียนผ่านเกณฑ์มาตรฐานขององค์กรปกครองส่วนท้องถิ่น
๒. ร้อยละความพึงพอใจของผู้ได้รับการศึกษาจากองค์การบริหารส่วนจังหวัดเชียงรายที่ผ่านกระบวนการต่าง ๆ อยู่ในระดับดี
๓. ร้อยละของจำนวนผู้ที่ได้รับการส่งเสริมพัฒนาการเล่นกีฬาและออกกำลังกาย
๔. ร้อยละของทุกภาคส่วนมีส่วนร่วมในการจัดการศึกษา
๕. ร้อยละของเด็ก เยาวชน ประชาชนที่ได้รับการส่งเสริมอนุรักษ์และเผยแพร่ศิลปวัฒนธรรม ประเพณี ภูมิปัญญาท้องถิ่น และวิถีถิ่นร่วมสมัย
๖. ร้อยละความพึงพอใจของเด็กเยาวชน ประชาชนที่ได้รับการบริการด้านสาธารณสุข
๗. ร้อยละของประชาชนที่ได้รับการส่งเสริมความรู้ ความเข้าใจ ในด้านสาธารณสุข
๘. ร้อยละของประชาชน ผู้สูงอายุ ผู้พิการ ผู้ด้อยโอกาส ได้รับการส่งเสริมพัฒนาอาชีพเพื่อเพิ่มรายได้
๙. ร้อยละของเด็ก เยาวชน สตรี ผู้สูงอายุ ผู้พิการ ผู้ด้อยโอกาส ได้รับการพัฒนาคุณภาพชีวิตที่ดีขึ้น
๑๐. ร้อยละของประชาชนที่มีคุณภาพชีวิตที่ดีขึ้น
๑๑. ร้อยละของอุบัติเหตุและอุบัติภัย มีจำนวนลดลง
๑๒. จำนวนโครงการที่องค์การบริหารส่วนจังหวัดเชียงรายดำเนินการด้านการป้องกันและแก้ไขปัญหา
๑๓. องค์การบริหารส่วนจังหวัดเชียงรายมีผลการประเมินการปฏิบัติงานผ่านเกณฑ์มาตรฐาน (LPA/ITA/ป.ป.ท./บริการสาธารณสุข) ไม่ต่ำกว่าร้อยละ ๘๕
๑๔. ร้อยละของบุคลากรในสังกัดองค์การบริหารส่วนจังหวัดเชียงรายที่ได้รับการพัฒนาศักยภาพที่เพิ่มขึ้น ไม่ต่ำกว่าร้อยละ ๘๐
๑๕. จำนวนกิจกรรมโครงการที่ใช้เทคโนโลยีดิจิทัลในการให้บริการ

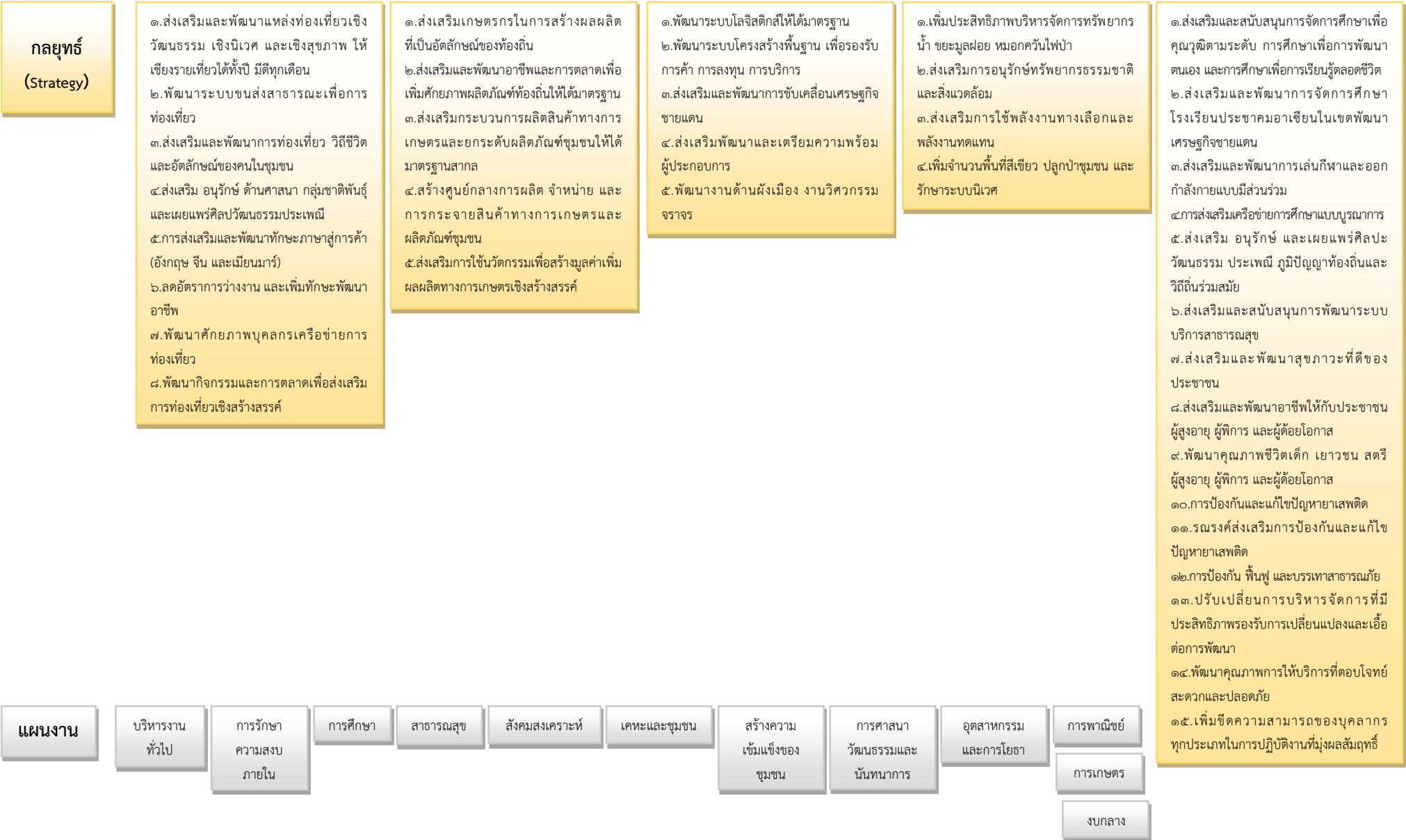

๓.๔ แผนผังยุทธศาสตร์ (Strategic Map)



ส่วนที่ ๓

การนำแผนพัฒนาท้องถิ่น
ไปสู่การปฏิบัติ

ส่วนที่ ๓
การนำแผนพัฒนาท้องถิ่นไปสู่การปฏิบัติ

๑. ยุทธศาสตร์การพัฒนาและแผนงาน

| ที่ | ยุทธศาสตร์ | ด้าน | แผนงาน | หน่วยงานรับผิดชอบหลัก | หน่วยงานสนับสนุน |
|-----|--|---------------------|----------------------------------|--|--|
| ๑ | การสร้างมูลค่าเพิ่มด้านการท่องเที่ยว เชิงสร้างสรรค์โดยดำรงฐานวัฒนธรรม ล้านนา | บริการชุมชนและสังคม | ๑. สาธารณสุข | - กองสาธารณสุข | - กองยุทธศาสตร์และงบประมาณ - กองคลัง - สำนักปลัด อบจ. |
| | | | ๒. สร้างความเข้มแข็งของชุมชน | - กองสวัสดิการสังคม - กองท่องเที่ยวและกีฬา | |
| | | | ๓. การศาสนา วัฒนธรรมและนันทนาการ | - สำนักการศึกษา ศาสนาและวัฒนธรรม | |
| | | การเศรษฐกิจ | ๔. อุตสาหกรรมและการโยธา | - สำนักช่าง | |
| | | | ๕. การเกษตร | - กองสวัสดิการสังคม | |
| | | | ๖. การพาณิชย์ | - สำนักช่าง | |
| | | | ๗. เศรษฐกิจชุมชน | - สำนักปลัด อบจ. | |
| ๒ | การส่งเสริมการผลิตและพัฒนา นวัตกรรมเพื่อยกระดับสินค้าเกษตร เชิงสร้างสรรค์ ภายใต้แนวทางการ พัฒนาที่ยั่งยืน (Sustainable Development Goals : SDGs) | การเศรษฐกิจ | ๑. สร้างความเข้มแข็งของชุมชน | - กองสวัสดิการสังคม | - กองยุทธศาสตร์และงบประมาณ - กองคลัง - กองท่องเที่ยวและกีฬา - สำนักช่าง |
| | | | ๒. สาธารณสุข | - กองสาธารณสุข | |
| ๓ | การพัฒนาเศรษฐกิจสร้างสรรค์ด้าน การค้า การลงทุน การบริการ และ โลจิสติกส์ | การเศรษฐกิจ | ๑. อุตสาหกรรมและการโยธา | - สำนักช่าง | - กองยุทธศาสตร์และงบประมาณ - กองคลัง - กองสวัสดิการสังคม |
| ๔ | การจัดการทรัพยากรธรรมชาติและ สิ่งแวดล้อมให้ดำรงความสมบูรณ์ และยั่งยืน | บริการชุมชนและสังคม | ๑. เศรษฐกิจชุมชน | - กองป้องกันและบรรเทา สาธารณภัย - กองสาธารณสุข | - กองยุทธศาสตร์และงบประมาณ - กองคลัง - กองสวัสดิการสังคม |
| | | การเศรษฐกิจ | ๒. การเกษตร | - กองป้องกันและบรรเทา สาธารณภัย - สำนักช่าง | |

| ที่ | ยุทธศาสตร์ | ด้าน | แผนงาน | หน่วยงานรับผิดชอบหลัก | หน่วยงานสนับสนุน |
|-----|---|---------------------|------------------------------|--|------------------|
| ๕ | การพัฒนาคุณภาพชีวิตและความมั่นคงเพื่อส่งเสริมสังคมสร้างสรรค์และธรรมาภิบาล | บริการชุมชนและสังคม | ๑. การศึกษา | - สำนักการศึกษา ศาสนาและวัฒนธรรม | - กองคลัง |
| | | | ๒. สาธารณสุข | - กองสาธารณสุข - กองท่องเที่ยวและกีฬา | |
| | | | ๓. สร้างความเข้มแข็งของชุมชน | - กองสวัสดิการสังคม | |
| | | | ๔. การรักษาความสงบภายใน | - กองป้องกันและบรรเทา สาธารณภัย - สำนักช่าง | |
| | | บริหารทั่วไป | ๑. บริหารงานทั่วไป | - สำนักปลัด อบจ. - สำนักเลขานุการ อบจ. - กองยุทธศาสตร์และ งบประมาณ - กองการเจ้าหน้าที่ | |

บัญชีสรุปโครงการพัฒนา (ผ.๐๑)
แผนพัฒนาท้องถิ่น (พ.ศ. ๒๕๖๖ -๒๕๗๐)
องค์การบริหารส่วนจังหวัดเชียงราย
แก้ไข ครั้งที่ ๑/๒๕๖๖

บัญชีสรุปโครงการพัฒนา
แผนพัฒนาท้องถิ่น (พ.ศ. 2566 - 2570) องค์การบริหารส่วนจังหวัดเชียงราย
แก้ไข ครั้งที่ 1/2566

| ยุทธศาสตร์ | ปี 2566 | | ปี 2567 | | ปี 2568 | | ปี 2569 | | ปี 2570 | | รวม 5 ปี | |
|--|--------------|--------------------|--------------|-------------------|--------------|-------------------|--------------|-------------------|--------------|-------------------|--------------|--------------------|
| | จำนวนโครงการ | งบประมาณ (บาท) | จำนวนโครงการ | งบประมาณ (บาท) | จำนวนโครงการ | งบประมาณ (บาท) | จำนวนโครงการ | งบประมาณ (บาท) | จำนวนโครงการ | งบประมาณ (บาท) | จำนวนโครงการ | งบประมาณ (บาท) |
| ยุทธศาสตร์ที่ 1 การสร้างมูลค่าเพิ่มด้านการท่องเที่ยว เชิงสร้างสรรค์โดยดำรงฐานวัฒนธรรมล้านนา | | | | | | | | | | | | |
| 1.1 กลยุทธ์ที่ 1 ส่งเสริมและพัฒนาแหล่งท่องเที่ยวเชิงวัฒนธรรม เชิงนิเวศ และเชิงสุขภาพ ให้เชียงรายเที่ยวได้ทั้งปีมีดีทุกเดือน | | | | | | | | | | | | |
| (1) แผนงาน 2.6 การศาสนา วัฒนธรรมและนันทนาการ | 17 | 132,244,800 | 5 | 91,000,000 | 5 | 91,000,000 | 4 | 69,500,000 | 4 | 69,500,000 | 35 | 453,244,800 |
| (1) แผนงาน 3.1 อุตสาหกรรมและการโยธา | 1 | 1,000,000 | 1 | 1,000,000 | 1 | 1,000,000 | 1 | 1,000,000 | - | - | 4 | 4,000,000 |
| 1.2 กลยุทธ์ที่ 2 พัฒนาระบบโครงสร้างพื้นฐาน เพื่อรองรับการค้า การลงทุน การบริการ | | | | | | | | | | | | |
| (1) แผนงาน 3.1 การพาณิชย์ | 1 | 75,000,000 | - | - | - | - | - | - | - | - | 1 | 75,000,000 |
| รวมยุทธศาสตร์ที่ 1 | 19 | 208,244,800 | 6 | 92,000,000 | 6 | 92,000,000 | 5 | 70,500,000 | 4 | 69,500,000 | 40 | 532,244,800 |
| ยุทธศาสตร์ที่ 2 การส่งเสริมการผลิตและพัฒนา นวัตกรรมเพื่อยกระดับสินค้าเกษตรเชิงสร้างสรรค์ ภายใต้แนวทางการพัฒนาที่ยั่งยืน (Sustainable Development Goals : SDGs) | | | | | | | | | | | | |
| 2.1 กลยุทธ์ที่ 3 ส่งเสริมกระบวนการผลิตสินค้าทางการเกษตรและยกระดับผลิตภัณฑ์ชุมชนให้ได้มาตรฐานสากล | | | | | | | | | | | | |
| (1) แผนงาน 2.2 สาธารณสุข | 1 | 600,000 | 1 | 600,000 | 1 | 600,000 | 1 | 600,000 | 1 | 600,000 | 5 | 3,000,000 |
| 2.1 กลยุทธ์ที่ 2 ส่งเสริมและพัฒนาอาชีพและการตลาดเพื่อ เพิ่มศักยภาพผลิตภัณฑ์ท้องถิ่นให้ได้มาตรฐาน | | | | | | | | | | | | |

บัญชีสรุปโครงการพัฒนา
แผนพัฒนาท้องถิ่น (พ.ศ. 2566 - 2570) องค์การบริหารส่วนจังหวัดเชียงราย
แก้ไข ครั้งที่ 1/2566

| ยุทธศาสตร์ | ปี 2566 | | ปี 2567 | | ปี 2568 | | ปี 2569 | | ปี 2570 | | รวม 5 ปี | |
|--|--------------|--------------------|--------------|--------------------|--------------|--------------------|--------------|--------------------|--------------|--------------------|--------------|----------------------|
| | จำนวนโครงการ | งบประมาณ (บาท) | จำนวนโครงการ | งบประมาณ (บาท) | จำนวนโครงการ | งบประมาณ (บาท) | จำนวนโครงการ | งบประมาณ (บาท) | จำนวนโครงการ | งบประมาณ (บาท) | จำนวนโครงการ | งบประมาณ (บาท) |
| (1) แผนงาน 2.5 สร้างความเข้มแข็งของชุมชน | 7 | 16,200,000 | 6 | 15,200,000 | 6 | 15,200,000 | 6 | 15,200,000 | 6 | 15,200,000 | 31 | 77,000,000 |
| 2.1 กลยุทธ์ที่ 4 สร้างศูนย์กลางการผลิต จำหน่าย และการกระจายสินค้าทางการเกษตรและผลิตภัณฑ์ชุมชน | | | | | | | | | | | | |
| (1) แผนงาน 3.2 การเกษตร | 3 | 1,960,000 | 2 | 1,800,000 | 2 | 1,800,000 | 2 | 1,800,000 | 2 | 1,800,000 | 11 | 9,160,000 |
| (1) แผนงาน 3.3 การพาณิชย์ | 1 | 3,000,000 | - | - | - | - | - | - | - | - | 1 | 3,000,000 |
| รวมยุทธศาสตร์ที่ 2 | 12 | 21,760,000 | 9 | 17,600,000 | 9 | 17,600,000 | 9 | 17,600,000 | 9 | 17,600,000 | 48 | 92,160,000 |
| ยุทธศาสตร์ที่ 3 การพัฒนาเศรษฐกิจสร้างสรรค์ด้านการค้า การลงทุน การบริการ และโลจิสติกส์ | | | | | | | | | | | | |
| 3.1 กลยุทธ์ที่ 2 พัฒนาระบบโครงสร้างพื้นฐาน เพื่อรองรับการค้า การลงทุน การบริการ | | | | | | | | | | | | |
| (1) แผนงาน 3.1 อุตสาหกรรมและการโยธา | 98 | 271,105,000 | 19 | 188,140,000 | 19 | 188,140,000 | 19 | 188,140,000 | 19 | 188,140,000 | 174 | 1,023,665,000 |
| รวมยุทธศาสตร์ที่ 3 | 98 | 271,105,000 | 19 | 188,140,000 | 19 | 188,140,000 | 19 | 188,140,000 | 19 | 188,140,000 | 174 | 1,023,665,000 |
| ยุทธศาสตร์ที่ 4 การจัดการทรัพยากรธรรมชาติ และสิ่งแวดล้อมให้ดำรงความสมบูรณ์ และยั่งยืน | | | | | | | | | | | | |
| 4.1 กลยุทธ์ที่ 1 เพิ่มประสิทธิภาพบริหารจัดการทรัพยากรน้ำ ชยะมูลฝอย หมอกควันไฟป่า | | | | | | | | | | | | |
| (1) แผนงาน 1.2 การรักษาความสงบภายใน | 2 | 1,200,000 | 2 | 1,200,000 | 2 | 1,200,000 | 2 | 1,200,000 | 2 | 1,200,000 | 10 | 6,000,000 |
| (2) แผนงาน 2.4 เศรษฐกิจและชุมชน | 1 | 750,000 | 1 | 750,000 | 1 | 750,000 | 1 | 750,000 | 1 | 750,000 | 5 | 3,750,000 |
| (3) แผนงาน 3.2 การเกษตร | 43 | 146,334,000 | - | - | - | - | - | - | - | - | 43 | 146,334,000 |

บัญชีสรุปโครงการพัฒนา
แผนพัฒนาท้องถิ่น (พ.ศ. 2566 - 2570) องค์การบริหารส่วนจังหวัดเชียงราย
แก้ไข ครั้งที่ 1/2566

| ยุทธศาสตร์ | ปี 2566 | | ปี 2567 | | ปี 2568 | | ปี 2569 | | ปี 2570 | | รวม 5 ปี | |
|---|--------------|--------------------|--------------|------------------|--------------|------------------|--------------|------------------|--------------|------------------|--------------|--------------------|
| | จำนวนโครงการ | งบประมาณ (บาท) | จำนวนโครงการ | งบประมาณ (บาท) | จำนวนโครงการ | งบประมาณ (บาท) | จำนวนโครงการ | งบประมาณ (บาท) | จำนวนโครงการ | งบประมาณ (บาท) | จำนวนโครงการ | งบประมาณ (บาท) |
| 4.1 กลยุทธ์ที่ 2 ส่งเสริมการอนุรักษ์ทรัพยากรธรรมชาติและสิ่งแวดล้อม | | | | | | | | | | | | |
| (2) แผนงาน 2.4 เคหะและชุมชน | 1 | 300,000 | 1 | 300,000 | 1 | 300,000 | 1 | 300,000 | 1 | 300,000 | 5 | 1,500,000 |
| รวมยุทธศาสตร์ที่ 4 | 47 | 148,584,000 | 4 | 2,250,000 | 4 | 2,250,000 | 4 | 2,250,000 | 4 | 2,250,000 | 63 | 157,584,000 |
| ยุทธศาสตร์ที่ 5 การพัฒนาคุณภาพชีวิตและความมั่นคงเพื่อส่งเสริมสังคมสร้างสรรค์และธรรมาภิบาล | | | | | | | | | | | | |
| 5.1 กลยุทธ์ที่ 15 เพิ่มขีดความสามารถของบุคลากรทุกประเภทในการปฏิบัติงานที่มุ่งผลสัมฤทธิ์ | | | | | | | | | | | | |
| (1) แผนงาน 1.1 บริหารงานทั่วไป | 8 | 5,797,600 | 6 | 2,416,000 | 7 | 2,516,000 | 6 | 2,416,000 | 6 | 2,416,000 | 33 | 15,561,600 |
| (2) แผนงาน 1.1 บริหารงานทั่วไป | 1 | 1,000,000 | 0 | 0 | 0 | 0 | 0 | 0 | 0 | 0 | 1 | 1,000,000 |
| 5.2 กลยุทธ์ที่ 12 การป้องกัน ฟื้นฟู และบรรเทาสาธารณภัย | | | | | | | | | | | | |
| (1) แผนงาน 1.2 การรักษาความสงบภายใน | 4 | 2,171,000 | 4 | 2,171,000 | 4 | 2,171,000 | 4 | 2,171,000 | 4 | 2,171,000 | 20 | 10,855,000 |
| 5.3 กลยุทธ์ที่ 1 ส่งเสริม สนับสนุนการจัดการศึกษาเพื่อคุณวุฒิตามระดับ การศึกษาเพื่อพัฒนาตนเองและการศึกษาเพื่อการเรียนรู้ตลอดชีวิต | | | | | | | | | | | | |
| (1) แผนงาน 2.1 การศึกษา | 29 | 110,875,980 | 20 | 83,079,880 | 19 | 54,932,680 | 19 | 55,250,380 | 19 | 55,560,280 | 106 | 359,699,200 |
| 5.2 กลยุทธ์ที่ 5 ส่งเสริม อนุรักษ์ และเผยแพร่ศิลปวัฒนธรรม ประเพณี ภูมิปัญญาท้องถิ่นและวิถีถิ่นร่วมสมัย | | | | | | | | | | | | |
| (1) แผนงาน 2.6 การศาสนา วัฒนธรรมและนันทนาการ | 4 | 1,148,000 | 4 | 1,148,000 | 4 | 1,148,000 | 4 | 1,148,000 | 4 | 1,148,000 | 20 | 5,740,000 |
| 5.3 กลยุทธ์ที่ 7 ส่งเสริมและพัฒนาสุขภาวะที่ดีของประชาชน | | | | | | | | | | | | |
| (1) แผนงาน 2.6 การศาสนา วัฒนธรรมและนันทนาการ | 1 | 1,000,000 | - | - | - | - | - | - | - | - | 1 | 1,000,000 |

บัญชีสรุปโครงการพัฒนา
แผนพัฒนาท้องถิ่น (พ.ศ. 2566 - 2570) องค์การบริหารส่วนจังหวัดเชียงราย
แก้ไข ครั้งที่ 1/2566

| ยุทธศาสตร์ | ปี 2566 | | ปี 2567 | | ปี 2568 | | ปี 2569 | | ปี 2570 | | รวม 5 ปี | |
|---|--------------|----------------|--------------|----------------|--------------|----------------|--------------|----------------|--------------|----------------|--------------|----------------|
| | จำนวนโครงการ | งบประมาณ (บาท) | จำนวนโครงการ | งบประมาณ (บาท) | จำนวนโครงการ | งบประมาณ (บาท) | จำนวนโครงการ | งบประมาณ (บาท) | จำนวนโครงการ | งบประมาณ (บาท) | จำนวนโครงการ | งบประมาณ (บาท) |
| 5.1 กลยุทธ์ที่ 6 ส่งเสริมและสนับสนุนการพัฒนาระบบบริการสาธารณสุข | | | | | | | | | | | | |
| (1) แผนงาน 2.2 สาธารณสุข | 3 | 74,650,000 | 2 | 1,500,000 | 2 | 1,500,000 | 1 | 500,000 | 1 | 500,000 | 9 | 78,650,000 |
| 5.1 กลยุทธ์ที่ 7 ส่งเสริมและพัฒนาสุขภาพที่ดีของประชาชน | | | | | | | | | | | | |
| (1) แผนงาน 2.2 สาธารณสุข | 1 | 2,500,000 | - | - | - | - | - | - | - | - | 1 | 2,500,000 |
| 5.1 กลยุทธ์ที่ 11 มาตรการส่งเสริมการป้องกันและแก้ไขปัญหายาเสพติด | | | | | | | | | | | | |
| (1) แผนงาน 2.2 สาธารณสุข | 1 | 873,400 | - | - | - | - | - | - | - | - | 1 | 873,400 |
| 5.1 กลยุทธ์ที่ 8 ส่งเสริมและพัฒนาอาชีพให้กับประชาชนผู้สูงอายุ ผู้พิการ และผู้ด้อยโอกาส | | | | | | | | | | | | |
| (1) แผนงาน 2.3 สังคมสงเคราะห์ | 1 | 2,000,000 | 1 | 2,000,000 | 1 | 2,000,000 | 1 | 2,000,000 | 1 | 2,000,000 | 5 | 10,000,000 |
| 5.1 กลยุทธ์ที่ 9 พัฒนาคุณภาพชีวิตเด็ก เยาวชน สตรีผู้สูงอายุ ผู้พิการ และผู้ด้อยโอกาส | | | | | | | | | | | | |
| (1) แผนงาน 2.3 สังคมสงเคราะห์ | 2 | 602,566 | 2 | 602,567 | 2 | 602,568 | 2 | 602,569 | 2 | 602,570 | 10 | 3,012,840 |
| (2) แผนงาน 2.3 สังคมสงเคราะห์ | 1 | 2,000,000 | 1 | 2,000,000 | 1 | 2,000,000 | 1 | 2,000,000 | 1 | 2,000,000 | 5 | 10,000,000 |
| (3) แผนงาน 2.3 สังคมสงเคราะห์ | 2 | 1,400,000 | 1 | 1,000,000 | 2 | 1,400,000 | 2 | 1,400,000 | 2 | 1,400,000 | 9 | 6,600,000 |
| (4) แผนงาน 2.3 สังคมสงเคราะห์ | 1 | 200,000 | 1 | 200,000 | 1 | 200,000 | 1 | 200,000 | 1 | 200,000 | 5 | 1,000,000 |

บัญชีสรุปโครงการพัฒนา
แผนพัฒนาท้องถิ่น (พ.ศ. 2566 - 2570) องค์การบริหารส่วนจังหวัดเชียงราย
แก้ไข ครั้งที่ 1/2566

| ยุทธศาสตร์ | ปี 2566 | | ปี 2567 | | ปี 2568 | | ปี 2569 | | ปี 2570 | | รวม 5 ปี | |
|---|--------------|----------------|--------------|----------------|--------------|----------------|--------------|----------------|--------------|----------------|--------------|----------------|
| | จำนวนโครงการ | งบประมาณ (บาท) | จำนวนโครงการ | งบประมาณ (บาท) | จำนวนโครงการ | งบประมาณ (บาท) | จำนวนโครงการ | งบประมาณ (บาท) | จำนวนโครงการ | งบประมาณ (บาท) | จำนวนโครงการ | งบประมาณ (บาท) |
| 5.1 กลยุทธ์ที่ 1 ส่งเสริมและพัฒนาแหล่งท่องเที่ยวเชิงวัฒนธรรม เชิงนิเวศ และเชิงสุขภาพ ให้เชียงรายเที่ยวได้ทั้งปี มีดีทุกเดือน | | | | | | | | | | | | |
| (1) แผนงาน 2.4 เคหะและชุมชน | 2 | 1,000,000 | - | - | - | - | - | - | - | - | 2 | 1,000,000 |
| 5.1 กลยุทธ์ที่ 13 ปรับเปลี่ยนการบริหารจัดการที่มีประสิทธิภาพรองรับการเปลี่ยนแปลงและเอื้อต่อการพัฒนา | | | | | | | | | | | | |
| (1) แผนงาน 2.5 สร้างความเข้มแข็งของชุมชน | 1 | 500,000 | 1 | 500,000 | 1 | 500,000 | 1 | 500,000 | 1 | 500,000 | 5 | 2,500,000 |
| 5.1 กลยุทธ์ที่ 9 เด็กเยาวชน สตรี ผู้สูงอายุ ผู้พิการและผู้ด้อยโอกาส ได้รับการพัฒนาคุณภาพชีวิตที่ดี | | | | | | | | | | | | |
| (1) แผนงาน 2.6 การศาสนา วัฒนธรรมและนันทนาการ | 10 | 49,720,000 | 8 | 5,520,000 | 8 | 5,520,000 | 8 | 5,520,000 | 8 | 5,520,000 | 42 | 71,800,000 |
| 5.5 กลยุทธ์ที่ 5 ส่งเสริม อนุรักษ์ และเผยแพร่ศิลปวัฒนธรรมประเพณี ภูมิปัญญาท้องถิ่นและวิถีถิ่นร่วมสมัย | | | | | | | | | | | | |
| (1) แผนงาน 2.6 การศาสนา วัฒนธรรมและนันทนาการ | 13 | 2,199,200 | - | - | - | - | - | - | - | - | 13 | 2,199,200 |
| 5.3 กลยุทธ์ที่ 13 ปรับเปลี่ยนการบริหารจัดการที่มีประสิทธิภาพรองรับการเปลี่ยนแปลงและเอื้อต่อการพัฒนา | | | | | | | | | | | | |
| (1) แผนงาน 3.1 อุตสาหกรรมและการโยธา | 7 | 3,705,600 | 4 | 200,000 | 4 | 200,000 | 4 | 200,000 | 4 | 200,000 | 23 | 4,505,600 |
| (2) แผนงาน 3.1 อุตสาหกรรมและการโยธา | 1 | 50,000,000 | - | - | - | - | - | - | - | - | 1 | 50,000,000 |

บัญชีสรุปโครงการพัฒนา
แผนพัฒนาท้องถิ่น (พ.ศ. 2566 - 2570) องค์การบริหารส่วนจังหวัดเชียงราย
แก้ไข ครั้งที่ 1/2566

| ยุทธศาสตร์ | ปี 2566 | | ปี 2567 | | ปี 2568 | | ปี 2569 | | ปี 2570 | | รวม 5 ปี | |
|--|--------------|----------------|--------------|----------------|--------------|----------------|--------------|----------------|--------------|----------------|--------------|----------------|
| | จำนวนโครงการ | งบประมาณ (บาท) | จำนวนโครงการ | งบประมาณ (บาท) | จำนวนโครงการ | งบประมาณ (บาท) | จำนวนโครงการ | งบประมาณ (บาท) | จำนวนโครงการ | งบประมาณ (บาท) | จำนวนโครงการ | งบประมาณ (บาท) |
| <u>5.1 กลยุทธ์ที่ 6</u> ส่งเสริมและสนับสนุนการพัฒนาระบบบริการสาธารณสุข | | | | | | | | | | | | |
| (1) แผนงาน 4.1 งบกลาง | 1 | 7,500,000 | 1 | 7,500,000 | 1 | 7,500,000 | 1 | 7,500,000 | 1 | 7,500,000 | 5 | 37,500,000 |
| รวมยุทธศาสตร์ที่ 5 | 47 | 121,992,580 | 34 | 88,814,880 | 34 | 60,767,680 | 33 | 60,985,380 | 33 | 61,295,280 | 181 | 393,855,800 |
| รวมทั้งสิ้น | 223 | 771,686,380 | 72 | 388,804,880 | 72 | 360,757,680 | 70 | 339,475,380 | 69 | 338,785,280 | 506 | 2,199,509,600 |

รายละเอียดโครงการพัฒนา (ผ.๐๒)
แผนพัฒนาท้องถิ่น (พ.ศ. ๒๕๖๖ -๒๕๗๐)
องค์การบริหารส่วนจังหวัดเชียงราย
แก้ไข ครั้งที่ ๑/๒๕๖๖

รายละเอียดโครงการพัฒนา

แผนพัฒนาท้องถิ่น (พ.ศ. 2566 - 2570) องค์การบริหารส่วนจังหวัดเชียงราย แก๊ซ ครั้งที่ 1/2566

เดิมปรากฏใน แผนพัฒนาท้องถิ่น(พ.ศ. 2566 - 2570)องค์การบริหารส่วนจังหวัดเชียงราย ฉบับแก้ไข ครั้งที่ 1,2,3 พ.ศ.2565,ฉบับเพิ่มเติม ครั้งที่ 1 พ.ศ.2565และฉบับเปลี่ยนแปลง ครั้งที่ 1 พ.ศ.2565

ยุทธศาสตร์จังหวัดที่ 1 การสร้างมูลค่าเพิ่มด้านการท่องเที่ยวเชิงสร้างสรรค์โดยดำรงฐานวัฒนธรรมล้านนา

ยุทธศาสตร์การพัฒนารองขององค์การปกครองส่วนท้องถิ่นในจังหวัดที่ 1 การสร้างมูลค่าเพิ่มด้านการท่องเที่ยวเชิงสร้างสรรค์โดยดำรงฐานวัฒนธรรมล้านนา

ยุทธศาสตร์ที่ 1 การสร้างมูลค่าเพิ่มด้านการท่องเที่ยวเชิงสร้างสรรค์โดยดำรงฐานวัฒนธรรมล้านนา

แผนงาน 2.6 การศาสนา วัฒนธรรมและนันทนาการ

แก้ไขเป็น

ก. ยุทธศาสตร์ชาติ 20 ปี ยุทธศาสตร์ที่ 2 การสร้างความสามารถในการแข่งขัน

ข. แผนพัฒนาเศรษฐกิจและสังคมแห่งชาติ ฉบับที่ 13 หมายเหตุที่ 2 ไทยเป็นจุดหมายของการท่องเที่ยวที่เน้นคุณภาพและความยั่งยืน

ค. Sustainable Development Goals : SDGs เป้าหมายที่ 8 ส่งเสริมการเติบโตทางเศรษฐกิจที่ต่อเนื่อง ครอบคลุมและยั่งยืน การจ้างงานเต็มที่และมีผลิตภาพ และการมีงานที่สมควรสำหรับทุกคน

ง. ยุทธศาสตร์จังหวัดที่ 1 การสร้างมูลค่าเพิ่มด้านการท่องเที่ยวเชิงสร้างสรรค์โดยดำรงฐานวัฒนธรรมล้านนา

จ. ยุทธศาสตร์การพัฒนารองขององค์การปกครองส่วนท้องถิ่นในเขตจังหวัดเชียงราย ยุทธศาสตร์ที่ 1 การสร้างมูลค่าเพิ่มด้านการท่องเที่ยวเชิงสร้างสรรค์โดยดำรงฐานวัฒนธรรมล้านนา

1. ยุทธศาสตร์ที่ 1 การสร้างมูลค่าเพิ่มด้านการท่องเที่ยวเชิงสร้างสรรค์โดยดำรงฐานวัฒนธรรมล้านนา

1.1 กลยุทธ์ที่ 1 ส่งเสริมและพัฒนาแหล่งท่องเที่ยววัฒนธรรม เิงนิเวศ และเชิงสุขภาพ ให้เชียงรายเที่ยวได้ทั้งปีมีดีทุกเดือน

(1) แผนงาน 2.6 การศาสนา วัฒนธรรมและนันทนาการ

แบบ ผ. 02

| ที่ | โครงการ | วัตถุประสงค์ | เป้าหมาย (ผลผลิตของโครงการ) | งบประมาณ | | | | | ตัวชี้วัด (KPI) | ผลที่คาดว่าจะได้รับ | หน่วยงาน รับผิดชอบหลัก |
|-----|--|---|--|---------------|---------------|---------------|---------------|---------------|---|--|---------------------------|
| | | | | 2566 (บาท) | 2567 (บาท) | 2568 (บาท) | 2569 (บาท) | 2570 (บาท) | | | |
| 1 | ปรับปรุงภูมิทัศน์ช่วง วัฒนธรรมเวียงเทิงและ พื้นที่บริเวณเลียบบแม่น้ำอิง ม.1,2,14,20 ต.เวียง อ.เวียง จ.เชียงราย | 1.เพื่อพัฒนา ส่งเสริมการ ท่องเที่ยวทางวัฒนธรรม ควบคู่ไปกับการอนุรักษ์ และสร้างรายได้เข้าสู่ชุมชน และจังหวัดเชียงราย 2.เพื่อปรับปรุงแหล่ง ท่องเที่ยวเชิงศาสนา วัฒนธรรมให้มีภูมิทัศน์ ที่สวยงาม | รายละเอียดประกอบด้วย - งานปรับปรุงอาคารร้านค้า ชุมชนบริเวณตลาดริมอิง และภูมิทัศน์โดยรอบ จำนวน 1 แห่ง - งานปรับปรุงภูมิทัศน์ โดยรอบบริเวณช่วงวัฒนธรรม เวียงเทิง จำนวน 1 แห่ง | 5,000,000 | - | - | - | - | จำนวนช่วง วัฒนธรรม ที่ได้รับการ ปรับปรุงภูมิ ทัศน์เพิ่มขึ้น 1 แห่ง | 1.มีการพัฒนา ส่งเสริมการ ท่องเที่ยวทางวัฒนธรรมควบคู่ ไปกับการอนุรักษ์และสร้าง รายได้เข้าสู่ชุมชนและจังหวัด เชียงราย 2.มีการปรับปรุงแหล่งท่องเที่ยว เชิงศาสนา วัฒนธรรมให้มีภูมิ ทัศน์ที่สวยงาม | สำนักช่าง |

1. ยุทธศาสตร์ที่ 1 การสร้างมูลค่าเพิ่มด้านการท่องเที่ยวเชิงสร้างสรรค์โดยดำรงฐานวัฒนธรรมล้านนา

1.1 กลยุทธ์ที่ 1 ส่งเสริมและพัฒนาแหล่งท่องเที่ยวเชิงวัฒนธรรม เชียงใหม่ และเชิงสุขภาพ ให้เชียงรายเที่ยวได้ทั้งปีมีดีทุกเดือน

(1) แผนงาน 2.6 การศาสนา วัฒนธรรมและนันทนาการ

| ที่ | โครงการ | วัตถุประสงค์ | เป้าหมาย (ผลผลิตของโครงการ) | งบประมาณ | | | | | ตัวชี้วัด (KPI) | ผลที่คาดว่าจะได้รับ | หน่วยงาน รับผิดชอบหลัก |
|-----|--|--|---|---------------|---------------|---------------|---------------|---------------|--|---|---------------------------|
| | | | | 2566 (บาท) | 2567 (บาท) | 2568 (บาท) | 2569 (บาท) | 2570 (บาท) | | | |
| 2 | ปรับปรุงภูมิทัศน์แหล่งท่องเที่ยวหน้าตึกขุนตาล ม.1 ต.ป่าตาล อ.ขุนตาล จ.เชียงราย | เพื่อปรับปรุงภูมิทัศน์แหล่งท่องเที่ยว หน้าตึกขุนตาล อ.ขุนตาล | ทางเดินกว้าง 1.50 ม. ยาว 372.00 ม. หรือพื้นที่ไม่น้อยกว่า 558.00 ตร.ม. | 1,000,000 | - | - | - | - | จำนวนแหล่งท่องเที่ยวที่ได้รับการปรับปรุงเพิ่มขึ้น 1 แห่ง | ปรับปรุงภูมิทัศน์แหล่งท่องเที่ยว หน้าตึกขุนตาล อ.ขุนตาล | สำนักช่าง |
| 3 | ปรับปรุงเส้นทางเข้าสู่แหล่งท่องเที่ยวอ่างเก็บน้ำห้วยก้าง เขื่อนระหว่าง ม.10 ต.ไม้ยา อ.พญาเม็งราย - ม.7 ต.ดอนศิลา อ.เวียงชัย จ.เชียงราย | - เพื่อปรับปรุงเส้นทางเข้าสู่แหล่งท่องเที่ยวให้มีความสะดวกและปลอดภัยในการสัญจร - เพื่อให้การขนส่งสินค้าด้านการเกษตรเป็นไปอย่างรวดเร็ว และมีความปลอดภัยในการขนส่ง - เพื่อสร้างรายได้จากการท่องเที่ยวและการเกษตรให้แก่ประชาชนในพื้นที่ รวมถึงประชาชนในจังหวัดเชียงรายให้เพิ่มมากขึ้น | ผิวจราจรกว้าง 6.00 ม. ยาว 1,300.00 ม. หนาเฉลี่ย 0.15 ม. หรือพื้นที่ไม่น้อยกว่า 7,800.00 ตร.ม. | 6,100,000 | - | - | - | - | จำนวนความยาวของถนนที่ได้รับการปรับปรุงเพิ่มขึ้น 1 สายทาง | - ประชาชนได้รับความสะดวกและปลอดภัยในการสัญจร - ประชาชนได้รับความสะดวกสบายในการขนส่งสินค้าทางการเกษตร - สร้างรายได้จากการท่องเที่ยวและการเกษตรให้แก่ประชาชนในพื้นที่ รวมถึงประชาชนในจังหวัดเชียงรายมากขึ้น | สำนักช่าง |

1. ยุทธศาสตร์ที่ 1 การสร้างมูลค่าเพิ่มด้านการท่องเที่ยวเชิงสร้างสรรค์โดยดำรงฐานวัฒนธรรมล้านนา

1.1 กลยุทธ์ที่ 1 ส่งเสริมและพัฒนาแหล่งท่องเที่ยวเชิงวัฒนธรรม เจริญเวศ และเชิงสุขภาพ ให้เชียงรายเที่ยวได้ทั้งปีมีดีทุกเดือน

(1) แผนงาน 2.6 การศาสนา วัฒนธรรมและนันทนาการ

| ที่ | โครงการ | วัตถุประสงค์ | เป้าหมาย (ผลผลิตของโครงการ) | งบประมาณ | | | | | ตัวชี้วัด (KPI) | ผลที่คาดว่าจะได้รับ | หน่วยงาน รับผิดชอบหลัก |
|-----|---|--|--|---------------|---------------|---------------|---------------|---------------|---|---|---------------------------|
| | | | | 2566 (บาท) | 2567 (บาท) | 2568 (บาท) | 2569 (บาท) | 2570 (บาท) | | | |
| 4 | ปรับปรุงเส้นทางท่องเที่ยว แม่ยาว - ดอยฮาง - ห้วย ชมภูเชื่อมระหว่าง ม.2 - ม. 12 ต.แม่ยาว อ.เมืองเชียงราย จ.เชียงราย | - เพื่อปรับปรุงเส้นทางเข้าสู่ แหล่งท่องเที่ยวให้มีความ สะดวกและปลอดภัยในการ สัญจร - เพื่อให้การขนส่งสินค้า ด้านการเกษตรเป็นไปอย่าง รวดเร็ว และมีความ ปลอดภัยในการขนส่ง - เพื่อสร้างรายได้จากการ ท่องเที่ยวและการเกษตร ให้แก่ประชาชน ในพื้นที่ รวมถึงประชาชนใน จังหวัดเชียงรายให้เพิ่มมาก ขึ้น | ช่วงที่ 1-12 ขยาย ผิวจราจรพื้นที่ไม่น้อยกว่า 12,134.00 ตร.ม. ยาว 2,569.00 ม. ช่วงที่ 13 ผิวจราจร กว้าง 6.00 ม. ยาว 1,570.00 ม. หนาเฉลี่ย 0.15 ม. หรือพื้นที่ไม่น้อยกว่า 9,420.00 ตร.ม. หรือพื้นที่ ทั้งหมดไม่น้อยกว่า 21,554.00 ตร.ม. | 15,000,000 | - | - | - | - | จำนวนความ ยาวของถนน ที่ได้รับการ ปรับปรุง เพิ่มขึ้น 1 สายทาง | - ประชาชนได้รับความสะดวก และปลอดภัยในการสัญจร - ประชาชนได้รับความ สะดวกสบายในการขนส่ง สินค้าทางการเกษตร - สร้างรายได้จากการ ท่องเที่ยวและการเกษตรให้แก่ ประชาชนในพื้นที่ รวมถึง ประชาชน ในจังหวัดเชียงรายมากขึ้น | สำนักช่าง |

1. ยุทธศาสตร์ที่ 1 การสร้างมูลค่าเพิ่มด้านการท่องเที่ยวเชิงสร้างสรรค์โดยดำรงฐานวัฒนธรรมล้านนา

1.1 กลยุทธ์ที่ 1 ส่งเสริมและพัฒนาแหล่งท่องเที่ยวเชิงวัฒนธรรม เชิงนิเวศ และเชิงสุขภาพ ให้เชิงรายได้ทั้งปีมีเดือน

(1) แผนงาน 2.6 การศาสนา วัฒนธรรมและนันทนาการ

| ที่ | โครงการ | วัตถุประสงค์ | เป้าหมาย (ผลผลิตของโครงการ) | งบประมาณ | | | | | ตัวชี้วัด (KPI) | ผลที่คาดว่าจะได้รับ | หน่วยงาน รับผิดชอบหลัก |
|-----|--|---|--|---------------|---------------|---------------|---------------|---------------|--|---|---------------------------|
| | | | | 2566 (บาท) | 2567 (บาท) | 2568 (บาท) | 2569 (บาท) | 2570 (บาท) | | | |
| 5 | ปรับปรุงภูมิทัศน์เพื่อดำเนินการพัฒนาแหล่งท่องเที่ยว "อันซีนดอยฮาง เมืองน้ำแรม แอ่งออนเซ็น ธรรมชาติ แห่งขุนเขาใกล้เมือง เชียงรายที่คุณไม่เคยรู้จัก" | <ul style="list-style-type: none"> - เพื่อเป็นการส่งเสริมการท่องเที่ยวในตำบลดอยฮาง และจังหวัดเชียงราย - เพื่อปรับปรุงแหล่งท่องเที่ยวให้มีภูมิทัศน์ที่สวยงาม - เพื่อให้ชุมชนและองค์กรท้องถิ่นมีส่วนร่วมในการส่งเสริมการท่องเที่ยว - เพื่อสร้างรายได้จากการท่องเที่ยวและการเกษตรให้แก่ประชาชนในพื้นที่ตำบลดอยฮาง ตำบลห้วยชมภู และตำบลแม่ยาว รวมถึงประชาชนในจังหวัดเชียงรายให้เพิ่มมากขึ้น | <p>ปรับปรุงแหล่งท่องเที่ยว น้ำพุร้อนผาเสริฐ ม.6 ต.ดอยฮาง อ.เมืองเชียงราย จ.เชียงราย จำนวน 1 แห่งรายละเอียดประกอบด้วย</p> <ol style="list-style-type: none"> 1.ก่อสร้างอาคารสระแช่น้ำพุร้อนกลางแจ้ง จำนวน 1 หลัง 2.ก่อสร้างอาคารแช่น้ำพุร้อนส่วนตัว 5 ห้อง จำนวน 2 หลัง 3.ก่อสร้างอาคารบ่อแช่เท้า จำนวน 1 หลัง 4.ปรับปรุงอาคารนวดแผนไทย จำนวน 1 หลัง 5.ปรับปรุงอาคารห้องเก็บของ จำนวน 1 หลัง 6.ปรับปรุงผนังขอบบ่อน้ำพุร้อน (บ่อหลัก) จำนวน 1 รายการ 7.ปรับปรุงผนังขอบบ่อน้ำพุร้อน(บ่อแช่ไข่) จำนวน 1 รายการ 8.ปรับปรุงทางเดินภายในโครงการ จำนวน 1 รายการ 9.ก่อสร้างลานจอดรถ จำนวน 1 แห่ง | 9,989,000 | - | - | - | - | <p>มีนักท่องเที่ยวทั้งในพื้นที่ตำบลดอยฮางและพื้นที่ใกล้เคียง รวมถึงชาวต่างชาติมาเที่ยวชมและใช้บริการเป็นจำนวนมาก</p> | <ul style="list-style-type: none"> - ส่งเสริมการท่องเที่ยวในตำบลดอยฮาง และจังหวัดเชียงราย - ภูมิทัศน์มีความสวยงาม - ชุมชนและองค์กรท้องถิ่นมีส่วนร่วมในการส่งเสริมการท่องเที่ยว - ประชาชนมีรายได้จากการท่องเที่ยวและการเกษตร | สำนักช่าง |

1. ยุทธศาสตร์ที่ 1 การสร้างมูลค่าเพิ่มด้านการท่องเที่ยวเชิงสร้างสรรค์โดยดำรงฐานวัฒนธรรมล้านนา

1.1 กลยุทธ์ที่ 1 ส่งเสริมและพัฒนาแหล่งท่องเที่ยวเชิงวัฒนธรรม เชิงนิเวศ และเชิงสุขภาพ ให้เชียงรายเที่ยวได้ทั้งปีมีดีทุกเดือน

(1) แผนงาน 2.6 การศาสนา วัฒนธรรมและนันทนาการ

| ที่ | โครงการ | วัตถุประสงค์ | เป้าหมาย (ผลผลิตของโครงการ) | งบประมาณ | | | | | ตัวชี้วัด (KPI) | ผลที่คาดว่าจะได้รับ | หน่วยงาน รับผิดชอบหลัก |
|-----|---|--------------|--|---------------|---------------|---------------|---------------|---------------|--------------------|---------------------|---------------------------|
| | | | | 2566 (บาท) | 2567 (บาท) | 2568 (บาท) | 2569 (บาท) | 2570 (บาท) | | | |
| | ปรับปรุงภูมิทัศน์เพื่อดำเนินการพัฒนาแหล่งท่องเที่ยว "อันซีนตอยฮาง เมืองน้ำแร่ แช่ออนเซ็น ธรรมชาติ แห่งขุนเขาใกล้เมือง เชียงรายที่คุณไม่เคยรู้จัก" (ต่อ) | | 10.ก่อสร้างซุ้มประตูทางเข้า จำนวน 1 หลัง 11.ก่อสร้างรั้ว จำนวน 1 รายการ 12.ปรับปรุงระบบน้ำภายในโครงการ จำนวน 1 รายการ 13.ปรับปรุงระบบไฟฟ้าแสงสว่างภายในโครงการ จำนวน 1 รายการ | | | | | | | | |

1. ยุทธศาสตร์ที่ 1 การสร้างมูลค่าเพิ่มด้านการท่องเที่ยวเชิงสร้างสรรค์โดยดำรงฐานวัฒนธรรมล้านนา

1.1 กลยุทธ์ที่ 1 ส่งเสริมและพัฒนาแหล่งท่องเที่ยวเชิงวัฒนธรรม เชิงนิเวศ และเชิงสุขภาพ ให้เชียงรายเที่ยวได้ทั้งปีมีดีทุกเดือน

(1) แผนงาน 2.6 การศาสนา วัฒนธรรมและนันทนาการ

| ที่ | โครงการ | วัตถุประสงค์ | เป้าหมาย (ผลผลิตของโครงการ) | งบประมาณ | | | | | ตัวชี้วัด (KPI) | ผลที่คาดว่าจะได้รับ | หน่วยงาน รับผิดชอบหลัก |
|-----|---|--|---|---------------|---------------|---------------|---------------|---------------|--|--|---------------------------|
| | | | | 2566 (บาท) | 2567 (บาท) | 2568 (บาท) | 2569 (บาท) | 2570 (บาท) | | | |
| 6 | ปรับปรุงภูมิทัศน์อ่างเก็บน้ำ ห้วยหมอปลา ม.9 ต.ป่าซาง อ.เวียงเชียงรุ้ง จ.เชียงราย ใช้ประโยชน์ร่วมกับ ม.15 ต.ทุ่งก่อ อ.เวียงเชียงรุ้ง จ.เชียงราย | เพื่อพัฒนาเป็นแหล่ง ท่องเที่ยวและอนุรักษ์ สิ่งแวดล้อมและเป็นสถานที่ พักผ่อนและออกกำลังกาย | ช่วงที่ 1 ขนาดกว้าง 15.00 ม. ยาว 80.00 ม. หรือพื้นที่ไม่น้อยกว่า 1,200.00 ตร.ม. ช่วงที่ 2 ขนาดกว้าง 7.50 ม. ยาว 12.00 ม. หรือพื้นที่ไม่น้อยกว่า 90.00 ตร.ม. ช่วงที่ 3 ขนาดกว้าง 6.00 ม. ยาว 30.00 ม. หรือพื้นที่ไม่น้อยกว่า 180.00 ตร.ม. รวมพื้นที่ ทั้งหมดไม่น้อยกว่า 1,470.00 ตร.ม. | 1,000,000 | - | - | - | - | ภูมิทัศน์ อ่างเก็บน้ำ ที่ได้รับ การปรับปรุง จำนวน 1 แห่ง | เป็นแหล่งท่องเที่ยวและ อนุรักษ์สิ่งแวดล้อมและเป็น สถานที่พักผ่อนและออกกำลังกาย | สำนักช่าง |

1. ยุทธศาสตร์ที่ 1 การสร้างมูลค่าเพิ่มด้านการท่องเที่ยวเชิงสร้างสรรค์โดยดำรงฐานวัฒนธรรมล้านนา

1.1 กลยุทธ์ที่ 1 ส่งเสริมและพัฒนาแหล่งท่องเที่ยวเชิงวัฒนธรรม เชิงนิเวศ และเชิงสุขภาพ ให้เชียงรายเที่ยวได้ทั้งปีมีดีทุกเดือน

(1) แผนงาน 2.6 การศาสนา วัฒนธรรมและนันทนาการ

| ที่ | โครงการ | วัตถุประสงค์ | เป้าหมาย (ผลผลิตของโครงการ) | งบประมาณ | | | | | ตัวชี้วัด (KPI) | ผลที่คาดว่าจะได้รับ | หน่วยงาน รับผิดชอบหลัก |
|-----|---|--|---|---------------|---------------|---------------|---------------|---------------|---|--|---------------------------|
| | | | | 2566 (บาท) | 2567 (บาท) | 2568 (บาท) | 2569 (บาท) | 2570 (บาท) | | | |
| 7 | ปรับปรุงภูมิทัศน์หนองมน ม.13 ต.ป่าซาง อ.เวียงเชียง รุ้ง จ.เชียงราย ใช้ประโยชน์ ร่วมกับ ม.2 ต.โชคชัย อ.ดอยหลวง จ.เชียงราย | เพื่อให้ราษฎรได้รับความ สะดวก และปลอดภัยต่อชีวิตและ ทรัพย์สินของประชาชนใน การสัญจร | 1.งานก่อสร้าง ถนนคอนกรีตเสริมเหล็ก ขนาดกว้าง 6.00 ม. ยาว 50.00 ม. หรือพื้นที่ไม่ น้อยกว่า 300.00 ตร.ม. หนาเฉลี่ย 0.15 ม. 2.งานติดตั้งโคมไฟ ถนนพลังงานแสงอาทิตย์ ขนาด 50 วัตต์ แผงโซล่าเซลล์ 120 วัตต์ แบตเตอรี่ 12V 100A พร้อมเสาเหล็กขนาด 4 นิ้ว เสาสูง 6 ม.พร้อมติดตั้ง จำนวน 13 ชุด | 500,000 | - | - | - | - | ภูมิทัศน์ หนองมน ที่ได้รับ การปรับปรุง จำนวน 1 แห่ง | ราษฎรได้รับความสะดวกและ ปลอดภัยต่อชีวิตและทรัพย์สิน ของประชาชนในการสัญจร | สำนักช่าง |

1. ยุทธศาสตร์ที่ 1 การสร้างมูลค่าเพิ่มด้านการท่องเที่ยวเชิงสร้างสรรค์โดยดำรงฐานวัฒนธรรมล้านนา

1.1 กลยุทธ์ที่ 1 ส่งเสริมและพัฒนาแหล่งท่องเที่ยวเชิงวัฒนธรรม เชิงนิเวศ และเชิงสุขภาพ ให้เชียงรายเที่ยวได้ทั้งปีมีดีทุกเดือน

(1) แผนงาน 2.6 การศาสนา วัฒนธรรมและนันทนาการ

| ที่ | โครงการ | วัตถุประสงค์ | เป้าหมาย (ผลผลิตของโครงการ) | งบประมาณ | | | | | ตัวชี้วัด (KPI) | ผลที่คาดว่าจะได้รับ | หน่วยงาน รับผิดชอบหลัก |
|-----|---|---|---|---------------|---------------|---------------|---------------|---------------|---|--|---------------------------|
| | | | | 2566 (บาท) | 2567 (บาท) | 2568 (บาท) | 2569 (บาท) | 2570 (บาท) | | | |
| 8 | ปรับปรุงภูมิทัศน์ สะดือเมืองเชียงราย วัดพระธาตุดอยทอง ต.เวียง อ.เมืองเชียงราย จ.เชียงราย | เพื่อปรับปรุงภูมิทัศน์สะดือ เมืองเชียงราย วัดพระธาตु ดอยทอง ให้สวยงามและพัฒนาแหล่ง ท่องเที่ยว | รายละเอียดประกอบด้วย ก่อสร้างศาลาหอสื่อเมือง จำนวน 1 หลัง งานปรับปรุง ลวดลายปูนปั้นราวกันตก บันได และงานก่อสร้างบ่อ น้ำรอบฐานเสาสะดือเมือง จำนวน 1 แห่ง | 1,500,000 | - | - | - | - | ภูมิทัศน์สะดือ เมืองเชียงราย ที่ได้รับ การปรับปรุง จำนวน 1 แห่ง | ปรับปรุงภูมิทัศน์สะดือเมือง เชียงราย วัดพระธาตุดอยทอง ให้สวยงามและพัฒนา แหล่งท่องเที่ยว | สำนักช่าง |

1. ยุทธศาสตร์ที่ 1 การสร้างมูลค่าเพิ่มด้านการท่องเที่ยวเชิงสร้างสรรค์โดยดำรงฐานวัฒนธรรมล้านนา

1.1 กลยุทธ์ที่ 1 ส่งเสริมและพัฒนาแหล่งท่องเที่ยวเชิงวัฒนธรรม เจริญเวศ และเชิงสุขภาพ ให้เชียงรายเที่ยวได้ทั้งปีมีดีทุกเดือน

(1) แผนงาน 2.6 การศาสนา วัฒนธรรมและนันทนาการ

| ที่ | โครงการ | วัตถุประสงค์ | เป้าหมาย (ผลผลิตของโครงการ) | งบประมาณ | | | | | ตัวชี้วัด (KPI) | ผลที่คาดว่าจะได้รับ | หน่วยงาน รับผิดชอบหลัก |
|-----|---------------------------------|---|--------------------------------|---------------|---------------|---------------|---------------|---------------|----------------------------------|---|---------------------------------|
| | | | | 2566 (บาท) | 2567 (บาท) | 2568 (บาท) | 2569 (บาท) | 2570 (บาท) | | | |
| 9 | มหกรรมไม้ดอกอาเซียน เชียงราย | 1.เพื่อส่งเสริมการท่องเที่ยว และกระตุ้นเศรษฐกิจของ จังหวัดเชียงรายและเปิด โอกาสให้ผู้ประกอบการค้า กลุ่มเกษตรกร กลุ่มแม่ บ้านได้แสดงสินค้าและ จำหน่ายผลผลิต ผลิตภัณฑ์ ชุมชนตลอดจนผลิตภัณฑ์ สินค้าเกษตรและการแปรรูป ผลผลิต ส่งเสริมให้มีการ กระจายรายได้สู่ชุมชน 2.เพื่อประชาสัมพันธ์เผยแพร่ พืชพันธุ์ไม้ดอกไม้ประดับ 3.เพื่อแสดงประติมากรรม ด้านแสง สี เสียงและศิลปะ วัฒนธรรม ดนตรี ดิจิทัล และเทคโนโลยีเพื่อ เสริมสร้างการท่องเที่ยวเชิง สร้างสรรค์ของจังหวัด เชียงราย | จัดงาน จำนวน 1 ครั้ง/ปี | 65,500,000 | 65,500,000 | 65,500,000 | 65,500,000 | 65,500,000 | จำนวนครั้งที่ดำเนินการ จัดงาน | 1.ผู้ประกอบการด้านการ ท่องเที่ยวในจังหวัด และประชาชนมีรายได้จาก การใช้สินค้าและบริการเพิ่มขึ้น และทำให้มูลค่าทางเศรษฐกิจ ของจังหวัดเพิ่มสูงขึ้น 2.จังหวัดเชียงรายได้แสดง ศักยภาพในการเป็นเมืองแห่ง ไม้ดอกไม้ประดับที่ สวยงาม และเมืองแห่งการท่องเที่ยว เชิงสร้างสรรค์ที่ผสมผสาน การแสดงผลงานด้านศิลป์ วัฒนธรรม ดนตรีการแสดง แสง สี เสียงและเทคโนโลยี ดิจิทัลในรูปแบบใหม่เพื่อสร้าง ความประทับใจแก่ กท่องเที่ยว และผู้สนใจทั่วไป | กองการ ท่องเที่ยว และกีฬา |

1. ยุทธศาสตร์ที่ 1 การสร้างมูลค่าเพิ่มด้านการท่องเที่ยวเชิงสร้างสรรค์โดยดำรงฐานวัฒนธรรมล้านนา

1.1 กลยุทธ์ที่ 1 ส่งเสริมและพัฒนาแหล่งท่องเที่ยวเชิงวัฒนธรรม เชิงนิเวศ และเชิงสุขภาพ ให้เชียงรายเที่ยวได้ทั้งปีมีดีทุกเดือน

(1) แผนงาน 2.6 การศาสนา วัฒนธรรมและนันทนาการ

| ที่ | โครงการ | วัตถุประสงค์ | เป้าหมาย (ผลผลิตของโครงการ) | งบประมาณ | | | | | ตัวชี้วัด (KPI) | ผลที่คาดว่าจะได้รับ | หน่วยงาน รับผิดชอบหลัก |
|-----|--|--|--------------------------------|---------------|---------------|---------------|---------------|---------------|------------------------------|---|---------------------------------|
| | | | | 2566 (บาท) | 2567 (บาท) | 2568 (บาท) | 2569 (บาท) | 2570 (บาท) | | | |
| 10 | การจัดงานออกแบบเพื่อความยั่งยืนเชียงราย 2023 (Chiang Rai Sustainable Design Week 2023) | 1. เพื่อส่งเสริมสนับสนุน นักออกแบบ นักสร้างสรรค์ ผู้ประกอบการธุรกิจ ในกลุ่มอุตสาหกรรม สร้างสรรค์ที่มีวัตถุประสงค์ด้านความยั่งยืนให้มีพื้นที่ในการนำความคิดสร้างสรรค์มานำเสนอ ผลงาน การจำหน่ายสินค้า และทดลองตลาดผ่านกิจกรรม 2. เพื่อสร้างและแลกเปลี่ยนเรียนรู้ขยายผลในระดับชาติ เชื่อมโยงนนานาชาติระหว่าง เครือข่ายการออกแบบเพื่อความยั่งยืนให้มีศักยภาพในการปรับตัว และสามารถสร้างโอกาสเติบโตอย่างมีคุณภาพ เป็นกำลังสำคัญในการช่วยขับเคลื่อนเศรษฐกิจ | จัดงาน จำนวน 1 ครั้ง/ปี | 500,000 | - | - | - | - | จำนวนครั้งที่ดำเนินการจัดงาน | 1.ประชาชน นักออกแบบ นักสร้างสรรค์ ผู้ประกอบการธุรกิจในกลุ่มอุตสาหกรรม สร้างสรรค์ได้มีพื้นที่ในการนำเสนอความคิดสร้างสรรค์ จำหน่ายสินค้าและทดลองตลาดผ่านกิจกรรม 2..ประชาชน นักออกแบบ นักสร้างสรรค์ ผู้ประกอบการธุรกิจในกลุ่ม อุตสาหกรรมสร้างสรรค์ ได้แลกเปลี่ยนเรียนรู้ ขยายผลในระดับชาติ เพื่อเชื่อมโยงนานาชาติระหว่าง เครือข่ายการ ออกแบบเพื่อความยั่งยืน ให้มีศักยภาพในการปรับตัว เพื่อสามารถสร้างโอกาสเติบโตอย่างมีคุณภาพ และเป็นกำลังสำคัญในการช่วยขับเคลื่อนเศรษฐกิจสร้างสรรค์ | กองการ ท่องเที่ยว และกีฬา |

1. ยุทธศาสตร์ที่ 1 การสร้างมูลค่าเพิ่มด้านการท่องเที่ยวเชิงสร้างสรรค์โดยดำรงฐานวัฒนธรรมล้านนา

1.1 กลยุทธ์ที่ 1 ส่งเสริมและพัฒนาแหล่งท่องเที่ยวเชิงวัฒนธรรม เชิงนิเวศ และเชิงสุขภาพ ให้เขียงรายเที่ยวได้ทั้งปีมีดีทุกเดือน

(1) แผนงาน 2.6 การศาสนา วัฒนธรรมและนันทนาการ

| ที่ | โครงการ | วัตถุประสงค์ | เป้าหมาย (ผลผลิตของโครงการ) | งบประมาณ | | | | | ตัวชี้วัด (KPI) | ผลที่คาดว่าจะได้รับ | หน่วยงาน รับผิดชอบหลัก |
|-----|---|--|--------------------------------|---------------|---------------|---------------|---------------|---------------|--------------------------|---|---|
| | | | | 2566 (บาท) | 2567 (บาท) | 2568 (บาท) | 2569 (บาท) | 2570 (บาท) | | | |
| 11 | จัดงานประเพณีบุญบั้งไฟ ประจำปี 2566 เงินอุดหนุน เทศบาลตำบลสันทรายงาม อำเภอเทิง | เพื่อส่งเสริมและปลูกฝัง จิตสำนึกให้ประชาชนอนุรักษ์ สืบทอดประเพณีวัฒนธรรม อันดีของชุมชนเสริมสร้าง ขวัญกำลังใจในการทา การเกษตรเพิ่มช่องทางใน การสร้างรายได้กระตุ้น เศรษฐกิจของชุมชนและ ส่งเสริมการท่องเที่ยว | จัดงาน จำนวน 1 ครั้ง | 305,800 | - | - | - | - | จำนวนครั้งที่ อุดหนุน | เพื่อส่งเสริมและปลูกฝังจิตสำนึก ให้ประชาชนอนุรักษ์สืบทอด ประเพณี วัฒนธรรมอันดี ของชุมชนเสริมสร้างขวัญ กำลังใจในการทำการเกษตร เพิ่มช่องทางในการสร้างรายได้ กระตุ้นเศรษฐกิจของชุมชนและ ส่งเสริมการท่องเที่ยว | สำนัก การศึกษา ศาสนาและ วัฒนธรรม |

1. ยุทธศาสตร์ที่ 1 การสร้างมูลค่าเพิ่มด้านการท่องเที่ยวเชิงสร้างสรรค์โดยดำรงฐานวัฒนธรรมล้านนา

1.1 กลยุทธ์ที่ 1 ส่งเสริมและพัฒนาแหล่งท่องเที่ยวเชิงวัฒนธรรม เชิงนิเวศ และเชิงสุขภาพ ให้เชียงรายเที่ยวได้ทั้งปีมีดีทุกเดือน

(1) แผนงาน 2.6 การศาสนา วัฒนธรรมและนันทนาการ

| ที่ | โครงการ | วัตถุประสงค์ | เป้าหมาย (ผลผลิตของโครงการ) | งบประมาณ | | | | | ตัวชี้วัด (KPI) | ผลที่คาดว่าจะได้รับ | หน่วยงาน รับผิดชอบหลัก |
|-----|--|---|--------------------------------|---------------|---------------|---------------|---------------|---------------|-----------------------|---|---|
| | | | | 2566 (บาท) | 2567 (บาท) | 2568 (บาท) | 2569 (บาท) | 2570 (บาท) | | | |
| 12 | ช่วงศึกษาวิถีชาติพันธุ์ สานสัมพันธ์คนเชียงราย | 1.เพื่อส่งเสริมสนับสนุนและ อนุรักษ์ไว้ซึ่งขนบธรรมเนียม ประเพณีวัฒนธรรม ของชาติพันธุ์ต่างๆในจังหวัด เชียงราย จำนวน 17 ชนเผ่า 2.เพื่อให้เด็ก เยาวชน และ ประชาชนทั่วไปได้เข้าร่วม กิจกรรมเรียนรู้วิถีชีวิตของ ชาติพันธุ์ต่างๆ และมีเวที แลกเปลี่ยนเรียนรู้อย่าง หลากหลาย 3.เพื่อให้สถานศึกษาใน จังหวัดเชียงรายและจังหวัด ใกล้เคียงมีแหล่งเรียนรู้ทาง ภูมิปัญญาท้องถิ่นและศิลป วัฒนธรรมของจังหวัด เชียงรายแก่เด็กและเยาวชน 4.เพื่อเป็นการประชาสัมพันธ์ และส่งเสริมการท่องเที่ยว ของจังหวัดเชียงราย | จำนวน 1 ครั้ง / ปี | 3,000,000 | 3,000,000 | 3,000,000 | 3,000,000 | 3,000,000 | จำนวน 1 ครั้ง / ปี | 1.เด็ก เยาวชน และประชาชน ได้รับความรู้และประสบการณ์ จากการร่วมกิจกรรมช่วงศึกษา วิถีชีวิตชาติพันธุ์ สานสัมพันธ์ คนเชียงราย 2.ขนบธรรมเนียมประเพณี วัฒนธรรมและวิถีชีวิตชาติพันธุ์ ของชาวเชียงรายได้เป็นที่รู้จัก อย่างแพร่หลาย 3.เด็กเยาวชนและประชาชน ในจังหวัดเชียงรายมีความ ภาคภูมิใจที่ได้เป็นส่วนหนึ่ง ของการอนุรักษ์ส่งเสริม ขนบธรรมเนียมประเพณี วัฒนธรรมที่ดั่งาม 4.จังหวัดเชียงรายเป็นเมือง น่าอยู่และมีวิถีชีวิตที่ควรคู่แก่ การศึกษาและการอนุรักษ์ | สำนัก การศึกษา ศาสนาและ วัฒนธรรม |

1. ยุทธศาสตร์ที่ 1 การสร้างมูลค่าเพิ่มด้านการท่องเที่ยวเชิงสร้างสรรค์โดยดำรงฐานวัฒนธรรมล้านนา

1.1 กลยุทธ์ที่ 1 ส่งเสริมและพัฒนาแหล่งท่องเที่ยวเชิงวัฒนธรรม เจริญเวศ และเชิงสุขภาพ ให้เชียงรายเที่ยวได้ทั้งปีมีดีทุกเดือน

(1) แผนงาน 2.6 การศาสนา วัฒนธรรมและนันทนาการ

| ที่ | โครงการ | วัตถุประสงค์ | เป้าหมาย (ผลผลิตของโครงการ) | งบประมาณ | | | | | ตัวชี้วัด (KPI) | ผลที่คาดว่าจะได้รับ | หน่วยงาน รับผิดชอบหลัก |
|-----|--|--|--------------------------------|---------------|---------------|---------------|---------------|---------------|-----------------------------|--|---|
| | | | | 2566 (บาท) | 2567 (บาท) | 2568 (บาท) | 2569 (บาท) | 2570 (บาท) | | | |
| 13 | มหกรรมสืบสานวัฒนธรรม พื้นบ้านล้านนา | 1. เพื่อส่งเสริมให้เด็ก เยาวชน และประชาชน ได้เรียนรู้วิถีชีวิตวัฒนธรรม พื้นบ้านล้านนาของจังหวัด เชียงราย 2. เพื่อส่งเสริมให้เด็ก เยาวชน และประชาชน ได้ตระหนักถึงวัฒนธรรม พื้นบ้านล้านนาและได้ร่วม อนุรักษ์สืบสานวัฒนธรรม ล้านนาเชียงรายไว้ให้คงอยู่ สืบไป 3. เพื่อสร้างจิตสำนึกให้เกิด ความหวงแหนและเผยแพร่ ศิลปวัฒนธรรมพื้นบ้าน ล้านนาของจังหวัดเชียงราย | จัดกิจกรรม 1 ครั้ง / ปี | 500,000 | 500,000 | 500,000 | 500,000 | 500,000 | จำนวนครั้งที่ จัดกิจกรรม | 1.เด็ก เยาวชน และประชาชน ได้รับความรู้และประสบการณ์ จากการเข้าร่วมกิจกรรมสืบสาน วัฒนธรรมพื้นบ้านล้านนา 2.เด็ก เยาวชน และประชาชน ได้มีความภาคภูมิใจที่ได้เป็น ส่วนหนึ่งของการได้ร่วมอนุรักษ์ สืบสานวัฒนธรรมล้านนา เชียงรายไว้ให้คงอยู่สืบไป 3.เด็ก เยาวชน และประชาชน ได้รับการปลูกฝังและตระหนัก ถึงวัฒนธรรมพื้นบ้านล้านนา อันดีงามของท้องถิ่น | สำนัก การศึกษา ศาสนาและ วัฒนธรรม |

1. ยุทธศาสตร์ที่ 1 การสร้างมูลค่าเพิ่มด้านการท่องเที่ยวเชิงสร้างสรรค์โดยดำรงฐานวัฒนธรรมล้านนา

1.1 กลยุทธ์ที่ 1 ส่งเสริมและพัฒนาแหล่งท่องเที่ยวเชิงวัฒนธรรม เชิงนิเวศ และเชิงสุขภาพ ให้เชียงรายเที่ยวได้ทั้งปีมีดีทุกเดือน

(1) แผนงาน 2.6 การศาสนา วัฒนธรรมและนันทนาการ

| ที่ | โครงการ | วัตถุประสงค์ | เป้าหมาย (ผลผลิตของโครงการ) | งบประมาณ | | | | | ตัวชี้วัด (KPI) | ผลที่คาดว่าจะได้รับ | หน่วยงาน รับผิดชอบหลัก |
|-----|---------------------------------|--|--------------------------------|---------------|---------------|---------------|---------------|---------------|-----------------------------|--|---|
| | | | | 2566 (บาท) | 2567 (บาท) | 2568 (บาท) | 2569 (บาท) | 2570 (บาท) | | | |
| 14 | ส่งเสริมประเพณีวัน เข้าพรรษา | 1.เพื่ออนุรักษ์ส่งเสริมและ สืบสานประเพณีวันเข้า พรรษาในจังหวัด เชียงรายให้คงอยู่ต่อไป 2.เพื่อให้เด็ก เยาวชน และ ประชาชนซึ่งเป็น พุทธศาสนิกชนได้มีส่วนร่วม ในการอนุรักษ์ส่งเสริมและ สืบสานประเพณีวัน เข้าพรรษาในจังหวัดเชียงราย 3.เพื่อปลูกฝังขนบธรรมเนียม ประเพณีวัฒนธรรมอันดีงาม ของท้องถิ่นให้แก่เด็ก เยาวชนและประชาชนใน จังหวัดเชียงราย 4.เพื่อให้เกิดความสามัคคี ในองค์กรปกครองส่วน ท้องถิ่นในการทำกิจกรรม ร่วมกัน | จัดกิจกรรม 1 ครั้ง / ปี | 500,000 | 500,000 | 500,000 | 500,000 | 500,000 | จำนวนครั้งที่ จัดกิจกรรม | 1.มีการอนุรักษ์ส่งเสริมและ สืบสานประเพณีวันเข้าพรรษา ในจังหวัดเชียงรายให้คงอยู่ต่อไป 2.เด็ก เยาวชน และประชาชน ซึ่งเป็นพุทธศาสนิกชน ได้มีส่วนร่วมในการอนุรักษ์ ส่งเสริมและสืบสานประเพณี วันเข้าพรรษาในจังหวัดเชียงราย 3.เด็ก เยาวชน และประชาชน ในจังหวัดเชียงรายได้รับ การปลูกฝังขนบธรรมเนียม ประเพณีวัฒนธรรมอันดีงาม ของท้องถิ่น | สำนัก การศึกษา ศาสนาและ วัฒนธรรม |

1. ยุทธศาสตร์ที่ 1 การสร้างมูลค่าเพิ่มด้านการท่องเที่ยวเชิงสร้างสรรค์โดยดำรงฐานวัฒนธรรมล้านนา

1.1 กลยุทธ์ที่ 1 ส่งเสริมและพัฒนาแหล่งท่องเที่ยวเชิงวัฒนธรรม เชียงใหม่ และเชิงสุขภาพ ให้เชียงรายเที่ยวได้ทั้งปีมีดีทุกเดือน

(1) แผนงาน 2.6 การศาสนา วัฒนธรรมและนันทนาการ

| ที่ | โครงการ | วัตถุประสงค์ | เป้าหมาย (ผลผลิตของโครงการ) | งบประมาณ | | | | | ตัวชี้วัด (KPI) | ผลที่คาดว่าจะได้รับ | หน่วยงาน รับผิดชอบหลัก |
|-----|--|---|---|---------------|---------------|---------------|---------------|---------------|------------------------------------|---|---|
| | | | | 2566 (บาท) | 2567 (บาท) | 2568 (บาท) | 2569 (บาท) | 2570 (บาท) | | | |
| 15 | ปรับปรุงซ่อมแซมอาคาร ศาลากลางจังหวัดเชียงราย หลังแรก | เพื่อปรับปรุงซ่อมแซมอาคาร ศาลากลางจังหวัดเชียงราย หลังแรก | มีการปรับปรุงซ่อมแซม อาคารศาลากลางจังหวัด เชียงรายหลังแรก | 21,500,000 | 21,500,000 | 21,500,000 | - | - | จำนวนงาน การปรับปรุง ซ่อมแซม | การปรับปรุงซ่อมแซมอาคาร ศาลากลางจังหวัดเชียงรายหลัง แรกที่ได้รับการปรับปรุง ซ่อมแซม เพื่อใช้เป็นแหล่ง เรียนรู้และศึกษาทางประวัติ ศาสตร์ของจังหวัดเชียงราย และเป็นศูนย์กลางการศึกษา วัฒนธรรมประเพณี รองรับ นักท่องเที่ยวและประชาชน ทั่วไป | สำนัก การศึกษา ศาสนาและ วัฒนธรรม |

1. ยุทธศาสตร์ที่ 1 การสร้างมูลค่าเพิ่มด้านการท่องเที่ยวเชิงสร้างสรรค์โดยดำรงฐานวัฒนธรรมล้านนา

1.1 กลยุทธ์ที่ 1 ส่งเสริมและพัฒนาแหล่งท่องเที่ยวเชิงวัฒนธรรม เชิงนิเวศ และเชิงสุขภาพ ให้เชียงรายเที่ยวได้ทั้งปีมีดีทุกเดือน

(1) แผนงาน 2.6 การศาสนา วัฒนธรรมและนันทนาการ

| ที่ | โครงการ | วัตถุประสงค์ | เป้าหมาย (ผลผลิตของโครงการ) | งบประมาณ | | | | | ตัวชี้วัด (KPI) | ผลที่คาดว่าจะได้รับ | หน่วยงาน รับผิดชอบหลัก |
|-----|--|--|---|---------------|---------------|---------------|---------------|---------------|-------------------------|---|---------------------------|
| | | | | 2566 (บาท) | 2567 (บาท) | 2568 (บาท) | 2569 (บาท) | 2570 (บาท) | | | |
| 16 | ส่งเสริมการท่องเที่ยวทะเลหมอกยะฟู อุดหนุนเทศบาลตำบล แม่ยาว อ.เมืองเชียงราย | 1.1 เพื่อปรับปรุงภูมิทัศน์บริเวณโดยรอบทะเลหมอกยะฟู (จุดชมวิวดอยบ่อ) 1.2 เพื่อสร้างระบบสาธารณูปโภคและสาธารณูปการ (ห้องน้ำ , ระบบปะปา , ระบบไฟฟ้าแสงสว่าง) เพื่อรองรับนักท่องเที่ยว | ปรับปรุงภูมิทัศน์แหล่งท่องเที่ยว จำนวน 1 ครั้ง/ปี ประกอบด้วย 1.ปรับปรุงห้องน้ำ จำนวน 10 ห้อง และสร้างที่ปัสสาวะสำหรับผู้ชาย จำนวน 4 ที่ 2.ปรับปรุงระบบปะปา ระบบไฟฟ้าแสงสว่าง 3.ปรับปรุงภูมิทัศน์โดยรอบพื้นที่บริเวณทะเลหมอกยะฟู (จุดชมวิวดอยบ่อ) 4.จัดทำป้ายบอกทาง และจุดถ่ายรูป 5.สร้างจุดทิ้งขยะ 2 จุด | 150,000 | - | - | - | - | จำนวนครั้งที่ได้อุดหนุน | 1.ทะเลหมอกยะฟู (จุดชมวิวดอยบ่อ) ได้รับการปรับปรุงภูมิทัศน์พร้อมรองรับนักท่องเที่ยว 2.มีระบบสาธารณูปโภคและสาธารณูปการเพื่อรองรับนักท่องเที่ยว | กองการท่องเที่ยวและกีฬา |

1. ยุทธศาสตร์ที่ 1 การสร้างมูลค่าเพิ่มด้านการท่องเที่ยวเชิงสร้างสรรค์โดยดำรงฐานวัฒนธรรมล้านนา

1.1 กลยุทธ์ที่ 1 ส่งเสริมและพัฒนาแหล่งท่องเที่ยวเชิงวัฒนธรรม เชิงนิเวศ และเชิงสุขภาพ ให้เชียงรายเที่ยวได้ทั้งปีมีดีทุกเดือน

(1) แผนงาน 2.6 การศาสนา วัฒนธรรมและนันทนาการ

| ที่ | โครงการ | วัตถุประสงค์ | เป้าหมาย (ผลผลิตของโครงการ) | งบประมาณ | | | | | ตัวชี้วัด (KPI) | ผลที่คาดว่าจะได้รับ | หน่วยงาน รับผิดชอบหลัก |
|-----|---|--|--------------------------------|---------------|---------------|---------------|---------------|---------------|-------------------------|---|---------------------------|
| | | | | 2566 (บาท) | 2567 (บาท) | 2568 (บาท) | 2569 (บาท) | 2570 (บาท) | | | |
| 17 | จัดงานเทศกาลส้มโอและของดีอำเภอเวียงแก่นประจำปีงบประมาณ พ.ศ.2566 อุดหนุนที่ว่าการอำเภอเวียงแก่น | 1. เพื่อส่งเสริมให้เกษตรกรมีการแลกเปลี่ยนความรู้ ภูมิปัญญาในการพัฒนาและปรับปรุงกระบวนการผลิตต่างๆ ให้ได้มาตรฐานอันเป็นการเพิ่มคุณภาพของส้มโอให้มากยิ่งขึ้น 2. เพื่อส่งเสริมความรู้ความเข้าใจในเรื่องกฎระเบียบและข้อบังคับที่เกี่ยวกับการนำเข้าสินค้าส้มโอของประเทศผู้นำเข้า เพื่อให้เกษตรกรมีโอกาสในการส่งออกสินค้าไปต่างประเทศเพิ่มมากขึ้น 3. เพื่อประชาสัมพันธ์ส้มโอเวียงแก่นให้เป็นที่รู้จักของผู้บริโภคและบริษัทผู้ส่งออกมากยิ่งขึ้น เพื่อสร้างตลาดจำหน่ายส้มโอแหล่งใหม่และเป็นการส่งเสริมการท่องเที่ยวเชิงเกษตรของจังหวัดเชียงราย | จัดงาน จำนวน 1 ครั้ง/ปี | 200,000 | - | - | - | - | จำนวนครั้งที่ได้อุดหนุน | 1.สามารถส่งเสริมให้เกษตรกรมีการแลกเปลี่ยนความรู้ ภูมิปัญญาในการพัฒนาและปรับปรุงกระบวนการผลิตต่างๆ ให้ได้มาตรฐานอันเป็นการเพิ่มคุณภาพของส้มโอ 2.เกษตรกรได้รับความรู้ความเข้าใจในเรื่อง กฎระเบียบและข้อบังคับที่เกี่ยวกับการนำเข้าสินค้าส้มโอของประเทศผู้นำเข้าเพื่อให้เกษตรกรมีโอกาสในการส่งออกสินค้าไปต่างประเทศ 3.สามารถประชาสัมพันธ์ส้มโอเวียงแก่นให้เป็นที่รู้จักของผู้บริโภคและบริษัทผู้ส่งออกและเพื่อสร้างตลาดจำหน่ายส้มโอแหล่งใหม่ให้แก่เกษตรกร 4.สามารถส่งเสริมการท่องเที่ยวในพื้นที่และกระตุ้นเศรษฐกิจ | กองการท่องเที่ยวและกีฬา |
| รวม | 17 โครงการ | | | 132,244,800 | 91,000,000 | 91,000,000 | 69,500,000 | 69,500,000 | | | |

หมายเหตุ : เพื่อให้การปฏิบัติราชการเป็นไปตามหนังสือกระทรวงมหาดไทย ที่ มท 0810.3/ว 6086 ลงวันที่ 19 สิงหาคม 2565 เรื่อง ชักซ้อมแนวทางการปฏิบัติการใช้แผนพัฒนาท้องถิ่นของอปท.เพื่อจัดทำบริการสาธารณะหรือกิจกรรมสาธารณะ

รายละเอียดโครงการพัฒนา

แผนพัฒนาท้องถิ่น (พ.ศ. 2566 - 2570) องค์การบริหารส่วนจังหวัดเชียงราย แก้ไข ครั้งที่ 1/2566

เดิมปรากฏใน แผนพัฒนาท้องถิ่น (พ.ศ. 2566 - 2570) องค์การบริหารส่วนจังหวัดเชียงราย ,ฉบับแก้ไข ครั้งที่ 1,2,3 พ.ศ. 2565 ,ฉบับเพิ่มเติม ครั้งที่ 1 พ.ศ. 2565 และฉบับเปลี่ยนแปลง ครั้งที่ 1 พ.ศ. 2565

ยุทธศาสตร์จังหวัดที่ 1 การสร้างมูลค่าเพิ่มด้านการท่องเที่ยวเชิงสร้างสรรค์โดยดำรงฐานวัฒนธรรมล้านนา

ยุทธศาสตร์การพัฒนาขององค์กรปกครองส่วนท้องถิ่นในจังหวัดที่ 1 การสร้างมูลค่าเพิ่มด้านการท่องเที่ยวเชิงสร้างสรรค์โดยดำรงฐานวัฒนธรรมล้านนา

ยุทธศาสตร์ที่ 1 การสร้างมูลค่าเพิ่มด้านการท่องเที่ยวเชิงสร้างสรรค์โดยดำรงฐานวัฒนธรรมล้านนา

แผนงาน 3.1 อุตสาหกรรมและการโยธา

แก้ไขเป็น

ก. ยุทธศาสตร์ชาติ 20 ปี ยุทธศาสตร์ที่ 2 การสร้างความสามารถในการแข่งขัน

ข. แผนพัฒนาเศรษฐกิจและสังคมแห่งชาติ ฉบับที่ 13 หมายเหตุที่ 2 ไทยเป็นจุดหมายของการท่องเที่ยวที่เน้นคุณภาพและความยั่งยืน

ค. Sustainable Development Goals : SDGs เป้าหมายที่ 8 ส่งเสริมการเติบโตทางเศรษฐกิจที่ต่อเนื่อง ครอบคลุมและยั่งยืน การจ้างงานเต็มที่มีผลผลิตภาพ และการมีงานที่สมควรสำหรับทุกคน

ง. ยุทธศาสตร์จังหวัดที่ 1 การสร้างมูลค่าเพิ่มด้านการท่องเที่ยวเชิงสร้างสรรค์โดยดำรงฐานวัฒนธรรมล้านนา

จ. ยุทธศาสตร์การพัฒนาขององค์กรปกครองส่วนท้องถิ่นในเขตจังหวัดเชียงราย ยุทธศาสตร์ที่ 1 การสร้างมูลค่าเพิ่มด้านการท่องเที่ยวเชิงสร้างสรรค์โดยดำรงฐานวัฒนธรรมล้านนา

1. ยุทธศาสตร์ที่ 1 การสร้างมูลค่าเพิ่มด้านการท่องเที่ยวเชิงสร้างสรรค์โดยดำรงฐานวัฒนธรรมล้านนา

1.2 กลยุทธ์ที่ 1 ส่งเสริมและพัฒนาแหล่งท่องเที่ยวเชิงวัฒนธรรม เชิงนิเวศ และเชิงสุขภาพ ให้เชียงรายเที่ยวได้ทั้งปีมีดีทุกเดือน

(1) แผนงาน 3.1 อุตสาหกรรมและการโยธา

| ที่ | โครงการ | วัตถุประสงค์ | เป้าหมาย (ผลผลิตของโครงการ) | งบประมาณ | | | | | ตัวชี้วัด (KPI) | ผลที่คาดว่าจะได้รับ | หน่วยงาน รับผิดชอบหลัก |
|-----|--|--|--|---------------|---------------|---------------|---------------|---------------|---|---|---------------------------|
| | | | | 2566 (บาท) | 2567 (บาท) | 2568 (บาท) | 2569 (บาท) | 2570 (บาท) | | | |
| 1 | ภาพจำลองแบบร่างโครงการพัฒนาอนุรักษ์และฟื้นฟูเวียงหนองหล่ม (แบบองค์รวม) | 1.เพื่อนำเสนอภาพรวมพื้นที่การพัฒนาเวียงหนองหล่มและพื้นที่โดยรอบให้สอดคล้องกับเป้าหมายของโครงการ 2.เพื่อให้เป็นภาพการพัฒนาพื้นที่เวียงหนองหล่มในปัจจุบันและในอนาคต 3.เพื่อใช้ในการนำเสนอโครงการแก่คณะศึกษาดูงานนักท่องเที่ยว และประชาชน รวมทั้งประชาสัมพันธ์โครงการต่าง ๆ | 1.แผนภาพจำลองในรูปแบบการนำเสนอแบบ 3 มิติ (Master Plan) ในการพัฒนาเวียงหนองหล่มทั้ง 5 ด้าน เพื่อจำลองงานออกแบบทุกหน่วยงานด้านต่าง ๆ เช่น ถนน สะพาน อาคารระบายน้ำ งานสาธารณูปโภค งานอาคารประกอบ สิ่งปลูกสร้าง พื้นที่เก็บกักน้ำ และอื่น ๆ รวมทั้งพื้นที่รับประโยชน์ที่จะดำเนินการพัฒนา ในโครงการทั้งหมดในพื้นที่เวียงหนองหล่ม จำนวน 1 แห่ง 2.ชุดวีดีโอนำเสนอภาพองค์รวมการพัฒนาเวียงหนองหล่มและบริเวณโดยรอบ จำนวน 1 ชุด | 1,000,000 | 1,000,000 | 1,000,000 | 1,000,000 | - | จำนวนแผนภาพจำลองในรูปแบบการนำเสนอแบบ 3 มิติ (Master Plan) และวีดีโอนำเสนอภาพองค์รวมในการพัฒนาเวียงหนองหล่มทั้ง 5 ด้านเพิ่มขึ้น 1 แห่ง | 1.สถานที่ท่องเที่ยวเวียงหนองหล่มมีสื่อในการนำเสนอภาพรวมพื้นที่การพัฒนาเวียงหนองหล่ม และพื้นที่โดยรอบให้สอดคล้องกับเป้าหมายของโครงการ 2.แสดงให้เห็นเป็นภาพการพัฒนาพื้นที่เวียงหนองหล่มในปัจจุบันและในอนาคต 3.เวียงหนองหล่มได้รับการพัฒนาให้เป็นแหล่งเรียนรู้ มีสื่อในการนำเสนอให้คณะศึกษาดูงานนักท่องเที่ยว และประชาชน ผู้สนใจประชาสัมพันธ์โครงการต่าง ๆ | สำนักช่าง |
| รวม | 1 โครงการ | | | 1,000,000 | 1,000,000 | 1,000,000 | 1,000,000 | - | | | |

หมายเหตุ : เพื่อให้การปฏิบัติราชการเป็นไปตามหนังสือกระทรวงมหาดไทย ที่ มท 0810.3/ว 6086 ลงวันที่ 19 สิงหาคม 2565 เรื่อง ชักซ้อมแนวทางการปฏิบัติการใช้แผนพัฒนาท้องถิ่นของอปท.เพื่อจัดทำบริการสาธารณะหรือกิจกรรมสาธารณะ

รายละเอียดโครงการพัฒนา

แผนพัฒนาท้องถิ่น (พ.ศ. 2566 - 2570) องค์การบริหารส่วนจังหวัดเชียงราย แก้ไข ครั้งที่ 1/2566

เดิมปรากฏใน แผนพัฒนาท้องถิ่น (พ.ศ. 2566 - 2570) องค์การบริหารส่วนจังหวัดเชียงราย ,ฉบับแก้ไข ครั้งที่ 2 พ.ศ. 2565

ยุทธศาสตร์จังหวัดที่ 1 การสร้างมูลค่าเพิ่มด้านการท่องเที่ยวเชิงสร้างสรรค์โดยดำรงฐานวัฒนธรรมล้านนา

ยุทธศาสตร์การพัฒนาขององค์กรปกครองส่วนท้องถิ่นในจังหวัดที่ 2 การสร้างมูลค่าเพิ่มด้านการท่องเที่ยวเชิงสร้างสรรค์โดยดำรงฐานวัฒนธรรมล้านนา

ยุทธศาสตร์ที่ 1 การสร้างมูลค่าเพิ่มด้านการท่องเที่ยวเชิงสร้างสรรค์โดยดำรงฐานวัฒนธรรมล้านนา

แผนงาน 3.1 การพาณิชย์

แก้ไขเป็น

ก. ยุทธศาสตร์ชาติ 20 ปี ยุทธศาสตร์ที่ 6 การปรับสมดุลและพัฒนาาระบบการบริหารจัดการภาครัฐ

ข. แผนพัฒนาเศรษฐกิจและสังคมแห่งชาติ ฉบับที่ 13 หมายความว่า 13 ไทยมีภาครัฐที่ทันสมัย มีประสิทธิภาพ และตอบโจทย์ประชาชน

ค. Sustainable Development Goals : SDGs เป้าหมายที่ 9 สร้างโครงสร้างพื้นฐานที่มีความทนทาน ส่งเสริมการพัฒนาอุตสาหกรรมที่ครอบคลุมและยั่งยืน และส่งเสริมนวัตกรรม

ง. ยุทธศาสตร์จังหวัดที่ 1 การสร้างมูลค่าเพิ่มด้านการท่องเที่ยวเชิงสร้างสรรค์โดยดำรงฐานวัฒนธรรมล้านนา

จ. ยุทธศาสตร์การพัฒนาขององค์กรปกครองส่วนท้องถิ่นในเขตจังหวัดเชียงราย ยุทธศาสตร์ที่ 1 การสร้างมูลค่าเพิ่มด้านการท่องเที่ยวเชิงสร้างสรรค์โดยดำรงฐานวัฒนธรรมล้านนา

1. ยุทธศาสตร์ที่ 1 การสร้างมูลค่าเพิ่มด้านการท่องเที่ยวเชิงสร้างสรรค์โดยดำรงฐานวัฒนธรรมล้านนา

1.2 กลยุทธ์ที่ 2 พัฒนาระบบโครงสร้างพื้นฐาน เพื่อรองรับการค้า การลงทุน การบริการ

(1) แผนงาน 3.1 การพาณิชย์

| ที่ | โครงการ | วัตถุประสงค์ | เป้าหมาย (ผลผลิตของโครงการ) | งบประมาณ | | | | | ตัวชี้วัด (KPI) | ผลที่คาดว่าจะได้รับ | หน่วยงาน รับผิดชอบหลัก |
|-----|--|---|---|---------------|---------------|---------------|---------------|---------------|-----------------------------------|--|---------------------------|
| | | | | 2566 (บาท) | 2567 (บาท) | 2568 (บาท) | 2569 (บาท) | 2570 (บาท) | | | |
| 1 | ปรับปรุงอาคารสถานีขนส่งผู้โดยสารจังหวัดเชียงราย แห่งที่ 2 องค์การบริหารส่วนจังหวัดเชียงราย | เพื่อปรับปรุงอาคารสถานีขนส่งผู้โดยสารจังหวัดเชียงราย แห่งที่ 2 ให้มีความทันสมัยและปรับปรุงภูมิทัศน์ให้เรียบร้อยสวยงาม เพื่อให้บริการประชาชน | ปรับปรุงอาคารสถานีขนส่งผู้โดยสาร จำนวน 1 งาน ประกอบด้วย 1.ปรับปรุงอาคารสถานีขนส่งผู้โดยสาร - งานรื้อถอนหลังคาเดิม รื้อถอนอาคารเดิมเพื่อปรับปรุงอาคารใหม่ - งานปรับปรุงอาคาร โดยการเปลี่ยนวัสดุพื้นผนัง เพดาน ประตู หน้าต่าง งานปรับปรุงท่อน้ำและสุขภัณฑ์ งานทาพื้นชั้นที่ 2 ให้เป็นโถงพักคอย และเป็นแหล่งจำหน่ายผลิตภัณฑ์ของดีเมืองเชียงราย ติดตั้งบันไดเลื่อน งานติดตั้งไฟฟ้าและระบบสุขาภิบาลใหม่ 2.งานภูมิทัศน์ ปรับปรุงสวน ต้นไม้และไฟสนาม 3.งานระบบไฟฟ้าและหม้อแปลง 4.งานอื่นๆ เช่น ระบบเครื่องปรับอากาศระบบกล้อวงจรปิด ระบบป้องกันฟ้าผ่าระบบดับเพลิง | 75,000,000 | - | - | - | - | จำนวนครั้งที่ได้ดำเนินการปรับปรุง | สถานีขนส่งผู้โดยสารจังหวัดเชียงรายฯ ได้รับการปรับปรุงอาคารสถานีขนส่งผู้โดยสารให้มีความทันสมัยและปรับปรุงภูมิทัศน์ให้เรียบร้อยสวยงามในการให้บริการประชาชน | สำนักปลัด อบจ. |
| รวม | 1 โครงการ | | | 75,000,000 | - | - | - | - | | | |

หมายเหตุ : เพื่อให้การบริหารราชการเป็นไปตามหนังสือกระทรวงมหาดไทย ที่ มท 0810.3/ว 6086 ลงวันที่ 19 สิงหาคม 2565 เรื่อง ชักซ้อมแนวทางการปฏิบัติการใช้แผนพัฒนาท้องถิ่นของอปทเพื่อจัดทำบริการสาธารณะหรือกิจกรรมสาธารณะ

รายละเอียดโครงการพัฒนา

แผนพัฒนาท้องถิ่น (พ.ศ. 2566 - 2570) องค์การบริหารส่วนจังหวัดเชียงราย แก้ไข ครั้งที่ 1/2566

เดิมปรากฏใน แผนพัฒนาท้องถิ่น (พ.ศ. 2566 - 2570) องค์การบริหารส่วนจังหวัดเชียงราย ฉบับแก้ไข ครั้งที่ 2 พ.ศ. 2565

ยุทธศาสตร์จังหวัดที่ 2 การส่งเสริมการผลิตและพัฒนานวัตกรรมเพื่อยกระดับสินค้าเกษตรเชิงสร้างสรรค์ภายใต้แนวทางการพัฒนาที่ยั่งยืน

ยุทธศาสตร์การพัฒนาขององค์กรปกครองส่วนท้องถิ่นในจังหวัดที่ 2 การส่งเสริมการผลิตและพัฒนานวัตกรรมเพื่อยกระดับสินค้าเกษตรเชิงสร้างสรรค์ภายใต้แนวทางการพัฒนาที่ยั่งยืน

ยุทธศาสตร์ที่ 2 การส่งเสริมการผลิตและพัฒนานวัตกรรมเพื่อยกระดับสินค้าเกษตรเชิงสร้างสรรค์ภายใต้แนวทางการพัฒนาที่ยั่งยืน (Sustainable Development Goals : SDGs)

แผนงาน 2.2 สาธารณสุข

แก้ไขเป็น

ก. ยุทธศาสตร์ชาติ 20 ปี ยุทธศาสตร์ที่ 5 การสร้างการเติบโตบนคุณภาพชีวิตที่เป็นมิตรกับสิ่งแวดล้อม

ข. แผนพัฒนาเศรษฐกิจและสังคมแห่งชาติ ฉบับที่ 13 หมายความว่าที่ 1 ไทยเป็นประเทศชั้นนำด้านสินค้าเกษตรและเกษตรแปรรูปมูลค่าสูง

ค. Sustainable Development Goals : SDGs เป้าหมายที่ 2 ยุติความหิวโหย บรรลุความมั่นคงทางอาหารและยกระดับโภชนาการ และส่งเสริมเกษตรกรรมที่ยั่งยืน

ง. ยุทธศาสตร์จังหวัดที่ 2 การส่งเสริมการผลิตและพัฒนานวัตกรรมเพื่อยกระดับสินค้าเกษตรเชิงสร้างสรรค์ภายใต้แนวทางการพัฒนาที่ยั่งยืน

ภายใต้แนวทางการพัฒนาที่ยั่งยืน

2. ยุทธศาสตร์ที่ 2 การส่งเสริมการผลิตและพัฒนานวัตกรรมเพื่อยกระดับสินค้าเกษตรเชิงสร้างสรรค์ ภายใต้แนวทางการพัฒนาที่ยั่งยืน (Sustainable Development Goals : SDGs)

2.1 กลยุทธ์ที่ 3 ส่งเสริมกระบวนการผลิตสินค้าทางการเกษตรและยกระดับผลิตภัณฑ์ชุมชนให้ได้มาตรฐานสากล

(1) แผนงาน 2.2 สาธารณสุข

| ที่ | โครงการ | วัตถุประสงค์ | เป้าหมาย (ผลผลิตของโครงการ) | งบประมาณ | | | | | ตัวชี้วัด (KPI) | ผลที่คาดว่าจะได้รับ | หน่วยงาน รับผิดชอบหลัก |
|-----|---------------------------|--|--|---------------|---------------|---------------|---------------|---------------|--|--|---------------------------|
| | | | | 2566 (บาท) | 2567 (บาท) | 2568 (บาท) | 2569 (บาท) | 2570 (บาท) | | | |
| 1 | เชียงรายเมืองอาหารปลอดภัย | 1.เพื่อสร้างกลุ่มแกนนำเกษตรกรใส่ใจผลิตอาหารปลอดภัยให้ผู้บริโภคในพื้นที่จังหวัดเชียงราย จำนวน 1 เครือข่าย 2.เพื่อสนับสนุนกลุ่มโรงแรมและผู้ประกอบการร้านอาหารในพื้นที่จังหวัดเชียงราย คำนึงถึงความปลอดภัยด้านอาหารและวัตถุดิบที่ปลอดภัยต่อผู้บริโภคและผู้รับบริการ 3.เพื่อให้นักเรียนในโรงเรียนสังกัดองค์กรปกครองส่วนท้องถิ่นในจังหวัดเชียงราย ปลอดภัยด้านการบริโภคอาหารกลางวันที่มีการปนเปื้อนสารเคมี | 1.กลุ่มเกษตรกรในพื้นที่ 18 อำเภอในจังหวัดเชียงราย จำนวน 180 คน 2.โรงแรมในพื้นที่จังหวัดเชียงราย จำนวน 180 แห่ง 3.ผู้ประกอบการร้านอาหารในพื้นที่จังหวัดเชียงราย จำนวน 100 ร้าน 4.โรงเรียนในสังกัดองค์กรปกครองส่วนท้องถิ่นในจังหวัดเชียงราย จำนวน 20 โรงเรียน | 600,000 | 600,000 | 600,000 | 600,000 | 600,000 | 1.กลุ่มเกษตรกรเข้าร่วมเครือข่ายเกษตรกรใส่ใจผลิตอาหารปลอดภัยให้ผู้บริโภคครอบคลุมทุกอำเภอในพื้นที่จังหวัดเชียงราย 100 เปอร์เซ็นต์ 2.กลุ่มโรงแรมและร้านอาหารผ่านเกณฑ์ประเมินมาตรฐานอาหารปลอดภัย ไม่น้อยกว่าร้อยละ 80 ของกลุ่มโรงแรมและร้านอาหารที่เข้าร่วมโครงการทั้งหมด 3.นักเรียน เรียนรู้การทดสอบการปนเปื้อนในอาหารด้วยชุดทดสอบอย่างง่าย ได้ไม่น้อยกว่าร้อยละ 80 ของกลุ่มเป้าหมาย จำนวนโรงเรียนทั้งหมดที่เข้าร่วมโครงการ | 1.เกิดกลุ่มแกนนำเกษตรกรใส่ใจ ผลิตอาหารปลอดภัยให้ผู้บริโภคในพื้นที่จังหวัดเชียงรายขึ้น จำนวน 1 เครือข่าย 2.กลุ่มโรงแรมและผู้ประกอบการร้านอาหารในพื้นที่จังหวัดเชียงราย มีมาตรฐานอาหารปลอดภัยต่อผู้บริโภคและผู้รับบริการ 3.นักเรียนในโรงเรียนสังกัดองค์กรปกครองส่วนท้องถิ่นในจังหวัดเชียงราย บริโภคอาหารกลางวันที่ไม่มีการปนเปื้อนสารเคมีต่างๆ | กองสาธารณสุข |
| รวม | 1 โครงการ | | | 600,000 | 600,000 | 600,000 | 600,000 | 600,000 | | | |

หมายเหตุ : เพื่อให้การปฏิบัติราชการเป็นไปตามหนังสือกระทรวงมหาดไทย ที่ มท 0810.3/ว 6086 ลงวันที่ 19 สิงหาคม 2565 เรื่อง ชักซ้อมแนวทางการปฏิบัติการใช้แผนพัฒนาท้องถิ่นของอปท.เพื่อจัดทำบริการสาธารณะหรือกิจกรรมสาธารณะ

รายละเอียดโครงการพัฒนา

แผนพัฒนาท้องถิ่น (พ.ศ. 2566 - 2570) องค์การบริหารส่วนจังหวัดเชียงราย แก้ไข ครั้งที่ 1/2566

เดิมปรากฏใน แผนพัฒนาท้องถิ่น (พ.ศ. 2566 - 2570) องค์การบริหารส่วนจังหวัดเชียงราย ฉบับแก้ไข ครั้งที่ 2 พ.ศ. 2565 และฉบับเปลี่ยนแปลง ครั้งที่ 1 พ.ศ. 2565

ยุทธศาสตร์จังหวัดที่ 2 การส่งเสริมการผลิตและพัฒนานวัตกรรมเพื่อยกระดับสินค้าเกษตรเชิงสร้างสรรค์ภายใต้แนวทางการพัฒนาที่ยั่งยืน

ยุทธศาสตร์การพัฒนาขององค์กรปกครองส่วนท้องถิ่นในจังหวัดที่ 2 การส่งเสริมการผลิตและพัฒนานวัตกรรมเพื่อยกระดับสินค้าเกษตรเชิงสร้างสรรค์ภายใต้แนวทางการพัฒนาที่ยั่งยืน

ยุทธศาสตร์ที่ 2 การส่งเสริมการผลิตและพัฒนานวัตกรรมเพื่อยกระดับสินค้าเกษตรเชิงสร้างสรรค์ภายใต้แนวทางการพัฒนาที่ยั่งยืน (Sustainable Development Goals : SDGs)

แผนงาน 2.5 สร้างความเข้มแข็งของชุมชน

แก้ไขเป็น

ก. ยุทธศาสตร์ชาติ 20 ปี ยุทธศาสตร์ที่ 2 ด้านการสร้างความสามารถในการแข่งขัน

ข. แผนพัฒนาเศรษฐกิจและสังคมแห่งชาติ ฉบับที่ 13 หมายเหตุที่ 1 ไทยเป็นประเทศชั้นนำด้านสินค้าเกษตรและเกษตรแปรรูปมูลค่าสูง

ค. Sustainable Development Goals : SDGs เป้าหมายที่ 2 ยุติความหิวโหย บรรลุความมั่นคงทางอาหารและยกระดับโภชนาการ และส่งเสริมเกษตรกรรมที่ยั่งยืน

ง. ยุทธศาสตร์จังหวัดที่ 2 การส่งเสริมการผลิตและพัฒนานวัตกรรมเพื่อยกระดับสินค้าเกษตรเชิงสร้างสรรค์ภายใต้แนวทางการพัฒนาที่ยั่งยืน

ภายใต้แนวทางการพัฒนาที่ยั่งยืน

2. ยุทธศาสตร์ที่ 2 การส่งเสริมการผลิตและพัฒนานวัตกรรมเพื่อยกระดับสินค้าเกษตรเชิงสร้างสรรค์ ภายใต้แนวทางการพัฒนาที่ยั่งยืน (Sustainable Development Goals : SDGs)

2.1 กลยุทธ์ที่ 2 ส่งเสริมและพัฒนาอาชีพและการตลาดเพื่อเพิ่มศักยภาพผลิตภัณฑ์ท้องถิ่นให้ได้มาตรฐาน

(1) แผนงาน 2.5 สร้างความเข้มแข็งของชุมชน

| ที่ | โครงการ | วัตถุประสงค์ | เป้าหมาย (ผลผลิตของโครงการ) | งบประมาณ | | | | | ตัวชี้วัด (KPI) | ผลที่คาดว่าจะได้รับ | หน่วยงาน รับผิดชอบหลัก |
|-----|--------------|---|--|---------------|---------------|---------------|---------------|---------------|---------------------|---|---------------------------|
| | | | | 2566 (บาท) | 2567 (บาท) | 2568 (บาท) | 2569 (บาท) | 2570 (บาท) | | | |
| 1 | ตลาดประชารัฐ | <p>1.เพื่อพัฒนาเศรษฐกิจชุมชนฐานรากให้เข้มแข็งและพึ่งตนเองได้ เพื่อสร้างเครือข่ายสามพลังประชารัฐส่งเสริม SME ให้เกษตรกรเป็นผู้ผลิตสินค้าแปรรูปและจำหน่ายได้</p> <p>2.เพื่อให้เกษตรกรและประชาชนได้ศึกษาเรียนรู้ ดูงานการจัดมหกรรมประชารัฐจังหวัดเชียงรายแล้วนำไปขยายผลในระดับชุมชนตำบล อำเภอ</p> <p>3.ให้เกิดการถ่ายทอดเทคโนโลยีและองค์ความรู้ที่ผู้ประกอบการ SMEs กลุ่มวิสาหกิจชุมชน จะได้รับประโยชน์และนำไปพัฒนาสินค้าของตนเองให้เป็นที่ยอมรับ</p> <p>4.เป็นศูนย์กลางการเรียนรู้ในด้านความก้าวหน้าของอุตสาหกรรมด้านการเกษตรในจังหวัดเชียงรายเพื่อให้ผู้ประกอบการ SMEs ประชาชน สร้างจิตสำนึกและความตระหนักในการปฏิบัติตามหลักเศรษฐกิจพอเพียง</p> | <p>1.เป้าหมายเชิงปริมาณ - จัดงานจำนวน 18 ครั้ง มีผู้ประกอบการ SMEs กลุ่มผู้ผลิตสินค้าชุมชน กลุ่มเกษตรกรและประชาชน ผู้สนใจ นักเรียน นักศึกษาในเขตจังหวัดเชียงราย จำนวนไม่น้อยกว่า 80 ราย</p> <p>2.เป้าหมายเชิงคุณภาพ - ผู้ประกอบการ SMEs ประชาชน ผู้สนใจ นักเรียน นักศึกษา ได้รับความรู้และนำไปพัฒนาตนเอง สร้างความเข้มแข็ง พึ่งพาตนเองได้ เศรษฐกิจฐานรากมีความมั่นคงอย่างยั่งยืน</p> | 600,000 | 600,000 | 600,000 | 600,000 | 600,000 | จำนวนครั้งที่จัดงาน | <p>1.ชุมชนฐานรากมีความเข้มแข็งด้านเศรษฐกิจและพึ่งตนเองได้</p> <p>2.เกษตรกรและประชาชนได้ศึกษาเรียนรู้ ดูงาน การจัดมหกรรมประชารัฐจังหวัดเชียงราย แล้วนำไปขยายผล</p> <p>3.เกิดการถ่ายทอดเทคโนโลยีและองค์ความรู้ที่ผู้ประกอบการ SMEs กลุ่มวิสาหกิจชุมชนจะได้รับประโยชน์และนำไปพัฒนาสินค้าของตนเองให้เป็นที่ยอมรับ</p> <p>4.เกิดศูนย์กลางการเรียนรู้ในด้านความก้าวหน้าของอุตสาหกรรมด้านการเกษตรในจังหวัดเชียงราย เพื่อให้ผู้ประกอบการ SMEs ประชาชน ผู้สนใจ นักเรียน นักศึกษาได้รับทราบ</p> <p>5.มีจิตสำนึกและความตระหนักในการปฏิบัติตามหลักเศรษฐกิจพอเพียง</p> | กองสวัสดิการสังคม |

2. ยุทธศาสตร์ที่ 2 การส่งเสริมการผลิตและพัฒนานวัตกรรมเพื่อยกระดับสินค้าเกษตรเชิงสร้างสรรค์ ภายใต้แนวทางการพัฒนาที่ยั่งยืน (Sustainable Development Goals : SDGs)

2.1 กลยุทธ์ที่ 2 ส่งเสริมและพัฒนาอาชีพและการตลาดเพื่อเพิ่มศักยภาพผลิตภัณฑ์ท้องถิ่นให้ได้มาตรฐาน

(1) แผนงาน 2.5 สร้างความเข้มแข็งของชุมชน

| ที่ | โครงการ | วัตถุประสงค์ | เป้าหมาย (ผลผลิตของโครงการ) | งบประมาณ | | | | | ตัวชี้วัด (KPI) | ผลที่คาดว่าจะได้รับ | หน่วยงาน รับผิดชอบหลัก |
|-----|---|--|---|---------------|---------------|---------------|---------------|---------------|--|---|---------------------------|
| | | | | 2566 (บาท) | 2567 (บาท) | 2568 (บาท) | 2569 (บาท) | 2570 (บาท) | | | |
| 2 | พัฒนาคุณภาพและมาตรฐานผลิตภัณฑ์ชุมชนสู่มาตรฐานสากล | <p>1. เพื่อส่งเสริมอาชีพให้กับประชาชนมีรายได้และมีกิจกรรมเสริม สามารถยกระดับมาตรฐานคุณภาพชีวิตที่ดีและสร้างจิตสำนึกตระหนักในการปฏิบัติตามหลักปรัชญาเศรษฐกิจพอเพียง</p> <p>2. เพื่อส่งเสริมประชาชนและผู้ประกอบการในชุมชนท้องถิ่นได้เรียนรู้ทักษะองค์ความรู้เกี่ยวกับผลิตภัณฑ์ สำหรับพัฒนาขึ้นเป็นผู้ประกอบการที่มีศักยภาพสู่มาตรฐานสากล</p> <p>3. เพื่อสร้างเครือข่ายการเชื่อมโยงศูนย์กระจายสินค้าและหรือแหล่งจำหน่ายสินค้าหนึ่งตำบล หนึ่งผลิตภัณฑ์ ในปัจจุบันและที่จะเกิดขึ้นในอนาคต</p> | <p>ผลิตภัณฑ์และสินค้าทางการเกษตร ได้แก่ กาแฟ ชา สมุนไพร ผ้าทอและผลผลิตทางการเกษตร ผลิตภัณฑ์รูปทางการเกษตร ผลิตภัณฑ์อื่นๆ ได้รับการพัฒนาดังนี้</p> <p>1.ฐานข้อมูลผลิตภัณฑ์และสินค้าทางการเกษตรที่จำเป็น</p> <p>2.พัฒนามาตรฐานผลิตภัณฑ์และเครื่องหมายการค้า เพื่อวางจำหน่ายทั้งในและต่างประเทศ</p> <p>3.พัฒนาบรรจุภัณฑ์ให้ได้มาตรฐาน</p> <p>4.พัฒนาและเพิ่มช่องทางการจัดจำหน่าย</p> | 5,000,000 | 5,000,000 | 5,000,000 | 5,000,000 | 5,000,000 | จำนวนผลิตภัณฑ์ชุมชนได้รับการพัฒนาคุณภาพและยกระดับมาตรฐานอย่างน้อย 6 ประเภท | <p>1.ประชาชนและผู้ประกอบการในชุมชนท้องถิ่นมีมาตรฐานคุณภาพชีวิตที่ดีขึ้นและมีจิตสำนึกตระหนักในการปฏิบัติตามหลักปรัชญาเศรษฐกิจพอเพียง</p> <p>2.ประชาชนและผู้ประกอบการในชุมชนท้องถิ่นเกิดองค์ความรู้และทักษะผลิตภัณฑ์ตรงกับความต้องการของตลาด ยกระดับคุณภาพรูปแบบและมูลค่าเพิ่มของผลิตภัณฑ์ และช่วยให้ผลผลิตเป็นที่รู้จักและยอมรับของตลาดทั้งในและต่างประเทศ</p> <p>3.มีเครือข่ายการเชื่อมโยงศูนย์กระจายสินค้า และ/หรือแหล่งจำหน่ายสินค้าหนึ่งตำบลหนึ่งผลิตภัณฑ์ ในปัจจุบันและที่จะเกิดขึ้นในอนาคต</p> | กองสวัสดิการสังคม |

2. ยุทธศาสตร์ที่ 2 การส่งเสริมการผลิตและพัฒนานวัตกรรมเพื่อยกระดับสินค้าเกษตรเชิงสร้างสรรค์ ภายใต้แนวทางการพัฒนาที่ยั่งยืน (Sustainable Development Goals : SDGs)

2.1 กลยุทธ์ที่ 2 ส่งเสริมและพัฒนาอาชีพและการตลาดเพื่อเพิ่มศักยภาพผลิตภัณฑ์ท้องถิ่นให้ได้มาตรฐาน

(1) แผนงาน 2.5 สร้างความเข้มแข็งของชุมชน

| ที่ | โครงการ | วัตถุประสงค์ | เป้าหมาย (ผลผลิตของโครงการ) | งบประมาณ | | | | | ตัวชี้วัด (KPI) | ผลที่คาดว่าจะได้รับ | หน่วยงาน รับผิดชอบหลัก |
|-----|---------------------------------|--|---|---------------|---------------|---------------|---------------|---------------|--|---|---------------------------|
| | | | | 2566 (บาท) | 2567 (บาท) | 2568 (บาท) | 2569 (บาท) | 2570 (บาท) | | | |
| 3 | มหกรรมภาคใต้ของดีผลิตภัณฑ์ชุมชน | 1.เพื่อส่งเสริมอาชีพให้กับประชาชน มีรายได้และมีกิจกรรมเสริมสร้างจิตสำนึกและความตระหนักในการปฏิบัติตามหลักปรัชญาเศรษฐกิจพอเพียง 2.เพื่อเป็นการนำเสนอภูมิปัญญาท้องถิ่นสู่สากล(Local yet Global) ผลิตสินค้าและบริการที่ใช้ภูมิปัญญาและวัฒนธรรมท้องถิ่นให้เป็นที่ยอมรับในระดับสากล 3.เพื่อสร้างเครือข่ายการเชื่อมโยงศูนย์กระจายสินค้าและหรือแหล่งจำหน่ายสินค้าหนึ่งตำบลหนึ่งผลิตภัณฑ์ในปัจจุบันและที่จะเกิดขึ้นในอนาคต | จัดกิจกรรมจำนวน 1 ครั้ง/ปี มีกลุ่มผู้ผลิตสินค้าชุมชนท้องถิ่น กลุ่มวิสาหกิจที่เข้าร่วมจำหน่ายสินค้าไม่น้อยกว่า 100 ราย | 1,000,000 | 1,000,000 | 1,000,000 | 1,000,000 | 1,000,000 | กลุ่มผู้ผลิตสินค้าชุมชนท้องถิ่น กลุ่มวิสาหกิจที่เข้าร่วมจำหน่ายสินค้าในงาน | 1.ประชาชนได้รับการส่งเสริมอาชีพ ให้มีรายได้ และสามารถยกระดับมาตรฐานคุณภาพชีวิตที่ดี และมีความสุขบนพื้นฐานปรัชญาเศรษฐกิจพอเพียง 2.เกิดการพัฒนาเครือข่ายอาชีพด้านวิสาหกิจชุมชนหรือการพัฒนาอื่นๆที่เกี่ยวข้องซึ่งจะสามารถเป็นกลไกในการบริหารจัดการกลุ่มเครือข่ายอาชีพได้อย่างต่อเนื่อง 3.สามารถสร้างช่องทางและทางเลือกของกลุ่มอาชีพให้เกิดความหลากหลาย | กองสวัสดิการสังคม |

2. ยุทธศาสตร์ที่ 2 การส่งเสริมการผลิตและพัฒนานวัตกรรมเพื่อยกระดับสินค้าเกษตรเชิงสร้างสรรค์ ภายใต้แนวทางการพัฒนาที่ยั่งยืน (Sustainable Development Goals : SDGs)

2.1 กลยุทธ์ที่ 2 ส่งเสริมและพัฒนาอาชีพและการตลาดเพื่อเพิ่มศักยภาพผลิตภัณฑ์ท้องถิ่นให้ได้มาตรฐาน

(1) แผนงาน 2.5 สร้างความเข้มแข็งของชุมชน

| ที่ | โครงการ | วัตถุประสงค์ | เป้าหมาย (ผลผลิตของโครงการ) | งบประมาณ | | | | | ตัวชี้วัด (KPI) | ผลที่คาดว่าจะได้รับ | หน่วยงาน รับผิดชอบหลัก |
|-----|---|--|--|---------------|---------------|---------------|---------------|---------------|-------------------------------------|---|---------------------------|
| | | | | 2566 (บาท) | 2567 (บาท) | 2568 (บาท) | 2569 (บาท) | 2570 (บาท) | | | |
| 4 | ร้านค้าออนไลน์สาธิต เพื่อส่งเสริมเศรษฐกิจชุมชน เชียงราย | 1. เพื่อส่งเสริมความรู้ในการนำเทคโนโลยีมาประยุกต์ใช้ในการสร้างงานการประกอบอาชีพ โดยการเปิดร้านค้าออนไลน์ ซึ่งจะช่วยส่งเสริมเศรษฐกิจ เกิดช่องทางการจัดจำหน่าย เป็นการสร้างงานก่อให้เกิดรายได้ลดปัญหาการลงทุนในระยะยาว 2. เพื่อให้เกิดการค้าขายที่ประหยัดเวลาสะดวกรวดเร็ว ทำให้การค้าขายไม่จำกัดสถานที่หรือประเภทสินค้า 3. เพื่อให้ผู้เข้ารับการฝึกอบรมสามารถนำความรู้ที่ได้รับไปประยุกต์ใช้กับธุรกิจของตนเองได้ | จัดฝึกอบรม จำนวน 12 ครั้งๆ ละ 100 คน ให้กับประชาชน ที่ให้ความสนใจในเขตพื้นที่จังหวัดเชียงราย | 300,000 | 300,000 | 300,000 | 300,000 | 300,000 | จำนวนครั้งที่ได้ดำเนินการจัดฝึกอบรม | 1. ผู้เข้ารับการอบรมได้รับความรู้ความเข้าใจและทักษะในการเปิดร้านค้าออนไลน์ 2. ผู้เข้ารับการอบรมสามารถนำความรู้ที่ได้รับไปปรับใช้กับธุรกิจของตนเองเกิดการค้าขายที่ประหยัดเวลาและสะดวกรวดเร็วทำให้การค้าขายไม่จำกัดสถานที่หรือประเภทสินค้า | กองสวัสดิการสังคม |

2. ยุทธศาสตร์ที่ 2 การส่งเสริมการผลิตและพัฒนานวัตกรรมเพื่อยกระดับสินค้าเกษตรเชิงสร้างสรรค์ ภายใต้แนวทางการพัฒนาที่ยั่งยืน (Sustainable Development Goals : SDGs)

2.1 กลยุทธ์ที่ 2 ส่งเสริมและพัฒนาอาชีพและการตลาดเพื่อเพิ่มศักยภาพผลิตภัณฑ์ท้องถิ่นให้ได้มาตรฐาน

(1) แผนงาน 2.5 สร้างความเข้มแข็งของชุมชน

| ที่ | โครงการ | วัตถุประสงค์ | เป้าหมาย (ผลผลิตของโครงการ) | งบประมาณ | | | | | ตัวชี้วัด (KPI) | ผลที่คาดว่าจะได้รับ | หน่วยงาน รับผิดชอบหลัก |
|-----|-----------------------------|--|--|---------------|---------------|---------------|---------------|---------------|---|---|---------------------------|
| | | | | 2566 (บาท) | 2567 (บาท) | 2568 (บาท) | 2569 (บาท) | 2570 (บาท) | | | |
| 5 | ส่งเสริมอาชีพเลี้ยงจิ้งหรีด | 1.เพื่อให้ความรู้กับประชาชนในเรื่องการประกอบอาชีพเพาะเลี้ยงจิ้งหรีด 2.เพื่อให้ประชาชนที่เข้ารับการอบรมเพราะเลี้ยงจิ้งหรีดมีรายได้จากการประกอบอาชีพ 3.เพื่อพัฒนาให้ประชาชนในท้องถิ่นที่ได้รับการฝึกอบรมอาชีพเพาะเลี้ยงจิ้งหรีดมีคุณภาพที่ดีขึ้น | <u>เป้าหมายเชิงปริมาณ</u> - จัดฝึกอบรมให้ประชาชนในจังหวัดเชียงราย และผู้ที่ได้รับผลกระทบจากสถานการณ์การแพร่ระบาดของโรคไวรัสโคโรน่า 2019 จำนวน 18 อำเภอๆ ละ 100 คน <u>เป้าหมายเชิงคุณภาพ</u> -เครือข่ายกลุ่มอาชีพผู้เพาะเลี้ยงจิ้งหรีดในจังหวัดเชียงรายมีเพิ่มขึ้น | 300,000 | 300,000 | 300,000 | 300,000 | 300,000 | จัดฝึกอบรมจำนวน 3 ครั้งในพื้นที่จังหวัดเชียงราย | 1.ประชาชนได้รับการอบรมมีความรู้และกระบวนการเพาะเลี้ยงจิ้งหรีด 2.ประชาชนที่ได้รับการอบรมมีอาชีพมีรายได้จากการเพาะเลี้ยงจิ้งหรีด มีเครือข่ายกลุ่มอาชีพผู้เพาะเลี้ยงจิ้งหรีดเพิ่มขึ้น 3.ประชาชนในท้องถิ่นจังหวัดเชียงรายที่ได้รับการฝึกอบรมอาชีพมีคุณภาพชีวิตที่ดีขึ้น | กองสวัสดิการสังคม |

2. ยุทธศาสตร์ที่ 2 การส่งเสริมการผลิตและพัฒนานวัตกรรมเพื่อยกระดับสินค้าเกษตรเชิงสร้างสรรค์ ภายใต้แนวทางการพัฒนาที่ยั่งยืน (Sustainable Development Goals : SDGs)

2.1 กลยุทธ์ที่ 2 ส่งเสริมและพัฒนาอาชีพและการตลาดเพื่อเพิ่มศักยภาพผลิตภัณฑ์ท้องถิ่นให้ได้มาตรฐาน

(1) แผนงาน 2.5 สร้างความเข้มแข็งของชุมชน

| ที่ | โครงการ | วัตถุประสงค์ | เป้าหมาย (ผลผลิตของโครงการ) | งบประมาณ | | | | | ตัวชี้วัด (KPI) | ผลที่คาดว่าจะได้รับ | หน่วยงาน รับผิดชอบหลัก | |
|-----|---|--|--|---------------|---------------|---------------|---------------|---------------|--------------------|---|--|-------------------|
| | | | | 2566 (บาท) | 2567 (บาท) | 2568 (บาท) | 2569 (บาท) | 2570 (บาท) | | | | |
| 6 | ก่อสร้างโรงเรียนเพื่อเพิ่มมูลค่าไมยราบยักษ์ด้วยการแปรรูปเป็นถ่านอัดแท่ง | <p>1.เพื่อก่อสร้างโรงเรียนส่งเสริมในการนำไมยราบยักษ์มาแปรรูปเป็นถ่านอัดแท่งสร้างอาชีพและเพิ่มรายได้ให้กับประชาชนในพื้นที่</p> <p>2.เพื่อพัฒนาพื้นที่สร้างทัศนียภาพในแหล่งชุมชนน้ำเชิงนิเวศน์ลดการแพร่กระจายพันธุ์ของไมยราบยักษ์ ลดมลภาวะแวดล้อม</p> <p>จากการเผาทำลาย</p> <p>3.เพื่อพัฒนาให้เป็นศูนย์การเรียนรู้การแปรรูปไมยราบยักษ์ให้เป็นถ่านอัดแท่ง</p> | <p>ก่อสร้างโรงเรียนแปรรูปถ่านอัดแท่งในการฝึกปฏิบัติจริงสามารถเป็นศูนย์การเรียนรู้ให้หน่วยงานอื่นและประชาชนทั่วไปเข้าศึกษาเรียนรู้</p> <p>ภายหลังจากการฝึกอบรมเสร็จสิ้นจะได้ส่งมอบให้หน่วยงานในพื้นที่ ต.จันจว้า อ.แม่จัน จ.เชียงราย เป็นผู้บริหารจัดการต่อไป</p> | 1,000,000 | - | - | - | - | - | <p>- เจริญปริมาณโรงเรียนแปรรูปถ่านอัดแท่งจำนวน 1 โรงเรียน</p> <p>- เจริญคุณภาพมีโรงเรียนแปรรูปถ่านอัดแท่งในการฝึกปฏิบัติและส่งเสริมในการประกอบอาชีพสามารถเป็นศูนย์การเรียนรู้ให้หน่วยงานอื่นและประชาชนทั่วไปเข้าศึกษาเรียนรู้</p> | <p>1.มีโรงเรียนเพื่อส่งเสริมในการนำไมยราบยักษ์มาแปรรูปเป็นถ่านอัดแท่งสร้างอาชีพและเพิ่มรายได้ให้กับประชาชนในพื้นที่</p> <p>2.สามารถพัฒนาพื้นที่สร้างทัศนียภาพในแหล่งชุมชนน้ำเชิงนิเวศน์ ลดการแพร่กระจายพันธุ์ของไมยราบยักษ์ ลดมลภาวะแวดล้อมจากการเผาทำลาย</p> <p>3.พัฒนาให้เป็นศูนย์การเรียนรู้ การแปรรูปไมยราบยักษ์ให้เป็นถ่านอัดแท่ง</p> | กองสวัสดิการสังคม |

2. ยุทธศาสตร์ที่ 2 การส่งเสริมการผลิตและพัฒนานวัตกรรมเพื่อยกระดับสินค้าเกษตรเชิงสร้างสรรค์ ภายใต้แนวทางการพัฒนาที่ยั่งยืน (Sustainable Development Goals : SDGs)

2.1 กลยุทธ์ที่ 2 ส่งเสริมและพัฒนาอาชีพและการตลาดเพื่อเพิ่มศักยภาพผลิตภัณฑ์ท้องถิ่นให้ได้มาตรฐาน

(1) แผนงาน 2.5 สร้างความเข้มแข็งของชุมชน

| ที่ | โครงการ | วัตถุประสงค์ | เป้าหมาย (ผลผลิตของโครงการ) | งบประมาณ | | | | | ตัวชี้วัด (KPI) | ผลที่คาดว่าจะได้รับ | หน่วยงาน รับผิดชอบหลัก |
|-----|---|---|--|---------------|---------------|---------------|---------------|---------------|--|--|---------------------------|
| | | | | 2566 (บาท) | 2567 (บาท) | 2568 (บาท) | 2569 (บาท) | 2570 (บาท) | | | |
| 7 | พัฒนาศักยภาพและส่งเสริมอาชีพของประชาชนในจังหวัดเชียงราย | 1. เพื่อส่งเสริมอาชีพให้กับประชาชนในเขตพื้นที่จังหวัดเชียงรายให้มีรายได้ และมีกิจกรรมเสริม สามารถยกระดับมาตรฐานคุณภาพชีวิตที่ดีและมีความสุขบนพื้นฐานปรัชญาเศรษฐกิจพอเพียง 2. เพื่อสนับสนุนการพัฒนาเครือข่ายผู้สูงอายุ สตรี ผู้พิการ ประชาชนในพื้นที่จังหวัดเชียงราย หรือการพัฒนาอื่นๆ ที่เกี่ยวข้องซึ่งจะสามารถเป็นกลไกในการบริหารจัดการกลุ่มเครือข่ายอาชีพได้อย่างต่อเนื่อง 3. เพื่อสร้างโอกาสและทางเลือกในการประกอบอาชีพให้กับประชาชนในพื้นที่จังหวัดเชียงราย | จัดฝึกอบรม/ศึกษาดูงาน เพื่อส่งเสริมและพัฒนาอาชีพ จำนวน 12 ครั้ง ในพื้นที่จังหวัดเชียงราย/ต่างจังหวัด | 8,000,000 | 8,000,000 | 8,000,000 | 8,000,000 | 8,000,000 | จำนวนครั้งที่ได้ดำเนินการจัดฝึกอบรม/ศึกษาดูงาน | 1. ประชาชนในเขตพื้นที่จังหวัดเชียงรายมีอาชีพ มีรายได้และมีกิจกรรมเสริมสามารถยกระดับมาตรฐานคุณภาพชีวิตที่ดีและมีความสุขบนพื้นฐานปรัชญาเศรษฐกิจพอเพียง 2. สามารถพัฒนาเครือข่ายผู้สูงอายุ สตรี ผู้พิการ ประชาชน ในพื้นที่จังหวัดเชียงราย หรือการพัฒนาอื่นๆ ที่เกี่ยวข้อง ซึ่งจะสามารถเป็นกลไกในการบริหารจัดการกลุ่มเครือข่ายอาชีพได้อย่างต่อเนื่อง 3. สร้างโอกาสและทางเลือกในการประกอบอาชีพ ให้กับประชาชนในพื้นที่จังหวัดเชียงราย | กองสวัสดิการสังคม |
| รวม | 7 โครงการ | | | 16,200,000 | 15,200,000 | 15,200,000 | 15,200,000 | 15,200,000 | | | |

หมายเหตุ : เพื่อให้การปฏิบัติราชการเป็นไปตามหนังสือกระทรวงมหาดไทย ที่ มท 0810.3/ว 6086 ลงวันที่ 19 สิงหาคม 2565 เรื่อง ชักซ้อมแนวทางการปฏิบัติการใช้แผนพัฒนาท้องถิ่นของอปท.เพื่อจัดทำบริการสาธารณะหรือกิจกรรมสาธารณะ

รายละเอียดโครงการพัฒนา

แผนพัฒนาท้องถิ่น (พ.ศ. 2566 - 2570) องค์การบริหารส่วนจังหวัดเชียงราย แก้ไข ครั้งที่ 1/2566

เดิมปรากฏใน แผนพัฒนาท้องถิ่น (พ.ศ. 2566 - 2570) องค์การบริหารส่วนจังหวัดเชียงราย ฉบับแก้ไข ครั้งที่ 2 พ.ศ. 2565, ฉบับเพิ่มเติม ครั้งที่ 1 พ.ศ. 2565

ยุทธศาสตร์จังหวัดที่ 2 การส่งเสริมการผลิตและพัฒนานวัตกรรมเพื่อยกระดับสินค้าเกษตรเชิงสร้างสรรค์ภายใต้แนวทางการพัฒนาที่ยั่งยืน

ยุทธศาสตร์การพัฒนาขององค์กรปกครองส่วนท้องถิ่นในจังหวัดที่ 2 การส่งเสริมการผลิตและพัฒนานวัตกรรมเพื่อยกระดับสินค้าเกษตรเชิงสร้างสรรค์ภายใต้แนวทางการพัฒนาที่ยั่งยืน

ยุทธศาสตร์ที่ 2 การส่งเสริมการผลิตและพัฒนานวัตกรรมเพื่อยกระดับสินค้าเกษตรเชิงสร้างสรรค์ภายใต้แนวทางการพัฒนาที่ยั่งยืน (Sustainable Development Goals : SDGs)

แผนงาน 3.2 การเกษตร

แก้ไขเป็น

ก. ยุทธศาสตร์ชาติ 20 ปี ยุทธศาสตร์ที่ 2 ด้านการสร้างความสามารถในการแข่งขัน

ข. แผนพัฒนาเศรษฐกิจและสังคมแห่งชาติ ฉบับที่ 13 หมวดหน้าที่ 1 ไทยเป็นประเทศชั้นนำด้านสินค้าเกษตรและเกษตรแปรรูปมูลค่าสูง

ค. Sustainable Development Goals : SDGs เป้าหมายที่ 2 ยุติความหิวโหย บรรลุความมั่นคงทางอาหารและยกระดับโภชนาการ และส่งเสริมเกษตรกรรมที่ยั่งยืน

ง. ยุทธศาสตร์จังหวัดที่ 2 การส่งเสริมการผลิตและพัฒนานวัตกรรมเพื่อยกระดับสินค้าเกษตรเชิงสร้างสรรค์ภายใต้แนวทางการพัฒนาที่ยั่งยืน

ภายใต้แนวทางการพัฒนาที่ยั่งยืน

2. ยุทธศาสตร์ที่ 2 การส่งเสริมการผลิตและพัฒนานวัตกรรมการเกษตรเพื่อยกระดับสินค้าเกษตรเชิงสร้างสรรค์ ภายใต้แนวทางการพัฒนาที่ยั่งยืน (Sustainable Development Goals : SDGs)

2.1 กลยุทธ์ที่ 4 สร้างศูนย์กลางการผลิต จำหน่าย และการกระจายสินค้าทางการเกษตรและผลิตภัณฑ์ชุมชน

(1) แผนงาน 3.2 การเกษตร

| ที่ | โครงการ | วัตถุประสงค์ | เป้าหมาย (ผลผลิตของโครงการ) | งบประมาณ | | | | | ตัวชี้วัด (KPI) | ผลที่คาดว่าจะได้รับ | หน่วยงาน รับผิดชอบหลัก |
|-----|---|--|--|---------------|---------------|---------------|---------------|---------------|--|---|---------------------------|
| | | | | 2566 (บาท) | 2567 (บาท) | 2568 (บาท) | 2569 (บาท) | 2570 (บาท) | | | |
| 1 | จัดงานเทศกาลผลไม้จังหวัด เชียงราย (Fruit Festival) | 1. เพื่อส่งเสริมอาชีพให้กับ ประชาชนมีรายได้และ มีกิจกรรมเสริมสร้างจิตสำนึก และความตระหนักในการ ปฏิบัติตนตามหลักปรัชญา เศรษฐกิจพอเพียง 2. เพื่อส่งเสริมการตลาดและ สร้างช่องทางการจำหน่าย ผลผลิตทางการเกษตรให้แก่ กลุ่มเกษตรกรผู้ปลูกผลไม้ 3. เพื่อส่งเสริมพัฒนาคุณภาพ ของผลผลิตทางการเกษตรให้ ได้มาตรฐานปลอดภัย เป็นที่ ยอมรับของตลาดทั้งในและ ต่างประเทศ | ดำเนินการจัดงานเทศกาล ผลไม้จังหวัดเชียงราย (Fruit Festival) จำนวน 1 ครั้ง/ปี | 800,000 | 800,000 | 800,000 | 800,000 | 800,000 | กลุ่มอาชีพ ที่ได้รับการ ส่งเสริม 18 อำเภอ | 1. ประชาชนมีอาชีพ มีรายได้ และมีกิจกรรมเสริม สร้าง จิตสำนึกและความตระหนัก ในการปฏิบัติตนตามหลัก ปรัชญาเศรษฐกิจพอเพียง 2. สามารถสร้างช่องทาง การจำหน่ายผลผลิตทาง การเกษตรให้แก่กลุ่มเกษตรกร ผู้ปลูกผลไม้ 3. มีการพัฒนาคุณภาพของ ผลผลิตทางการเกษตรให้ได้ มาตรฐาน ปลอดภัย เป็นที่ ยอมรับของตลาดทั้งในและ ต่างประเทศ | กองสวัสดิการ สังคม |

2. ยุทธศาสตร์ที่ 2 การส่งเสริมการผลิตและพัฒนานวัตกรรมเพื่อยกระดับสินค้าเกษตรเชิงสร้างสรรค์ ภายใต้แนวทางการพัฒนาที่ยั่งยืน (Sustainable Development Goals : SDGs)

2.1 กลยุทธ์ที่ 4 สร้างศูนย์กลางการผลิต จำหน่าย และการกระจายสินค้าทางการเกษตรและผลิตภัณฑ์ชุมชน

(1) แผนงาน 3.2 การเกษตร

| ที่ | โครงการ | วัตถุประสงค์ | เป้าหมาย (ผลผลิตของโครงการ) | งบประมาณ | | | | | ตัวชี้วัด (KPI) | ผลที่คาดว่าจะได้รับ | หน่วยงาน รับผิดชอบหลัก |
|-----|--------------------------|--|--|---------------|---------------|---------------|---------------|---------------|---|--|---------------------------|
| | | | | 2566 (บาท) | 2567 (บาท) | 2568 (บาท) | 2569 (บาท) | 2570 (บาท) | | | |
| 2 | ส่งเสริมและพัฒนาการเกษตร | 1.เพื่อส่งเสริมให้เกษตรกรได้มีเวทีนำเสนอแลกเปลี่ยนความรู้ทางด้านการเกษตรและปศุสัตว์ 2.เพื่อส่งเสริมอาชีพให้กับประชาชน ส่งเสริมการผลิตและจำหน่ายสินค้าของกลุ่มอาชีพของจังหวัดเชียงราย 3.เพื่อเป็นการกระตุ้นเศรษฐกิจโดยภาพรวมของจังหวัดเชียงราย 4.เพื่อส่งเสริมการตลาดและสร้างช่องทางการจำหน่ายสินค้าเผยแพร่ผลผลิตทางการเกษตรให้คนทั่วไปรู้จักอย่างแพร่หลาย 5.เพื่อส่งเสริมและพัฒนาสายพันธุ์เนื้อให้แก่เกษตรกรกลุ่มผู้เลี้ยงโคเนื้อในเขตพื้นที่จังหวัดเชียงราย | ดำเนินการจัดงานส่งเสริมและพัฒนาการเกษตรจำนวนไม่น้อยกว่า 1 ครั้ง/ปี | 160,000 | - | - | - | - | กลุ่มอาชีพที่ได้รับการส่งเสริมไม่น้อยกว่า 5 กลุ่ม | 1.เกษตรกรได้มีเวทีนำเสนอแลกเปลี่ยนความรู้ทางการเกษตรและปศุสัตว์ 2.สามารถสร้างอาชีพให้กับประชาชน ส่งเสริมการผลิตและจำหน่ายสินค้าของกลุ่มอาชีพของจังหวัดเชียงราย 3.สามารถกระตุ้นเศรษฐกิจภาพรวมของจังหวัดเชียงราย 4.สร้างตลาดและสร้างช่องทางการจำหน่ายสินค้าเผยแพร่ผลผลิตทางการเกษตรให้คนทั่วไปรู้จักอย่างแพร่หลาย 5.สามารถพัฒนาสายพันธุ์เนื้อให้แก่เกษตรกรกลุ่มผู้เลี้ยงโคเนื้อในเขตพื้นที่จังหวัดเชียงราย | กองสวัสดิการสังคม |

2. ยุทธศาสตร์ที่ 2 การส่งเสริมการผลิตและพัฒนานวัตกรรมเพื่อยกระดับสินค้าเกษตรเชิงสร้างสรรค์ ภายใต้แนวทางการพัฒนาที่ยั่งยืน (Sustainable Development Goals : SDGs)

2.1 กลยุทธ์ที่ 4 สร้างศูนย์กลางการผลิต จำหน่าย และการกระจายสินค้าทางการเกษตรและผลิตภัณฑ์ชุมชน

(1) แผนงาน 3.2 การเกษตร

| ที่ | โครงการ | วัตถุประสงค์ | เป้าหมาย (ผลผลิตของโครงการ) | งบประมาณ | | | | | ตัวชี้วัด (KPI) | ผลที่คาดว่าจะได้รับ | หน่วยงาน รับผิดชอบหลัก |
|-----|---|--|--|---------------|---------------|---------------|---------------|---------------|--|---|---------------------------|
| | | | | 2566 (บาท) | 2567 (บาท) | 2568 (บาท) | 2569 (บาท) | 2570 (บาท) | | | |
| 3 | จัดงานเทศกาลอาหาร ผลไม้ และของดีจังหวัดเชียงราย | 1. เพื่อส่งเสริมอาชีพให้กับประชาชนมีรายได้และมีกิจกรรมเสริมสร้างจิตสำนึกและตระหนักในการปฏิบัติตนตามหลักปรัชญาเศรษฐกิจพอเพียง 2. เพื่อส่งเสริมการตลาดและสร้างช่องทางการจำหน่ายสินค้าอาหารผลผลิตทางการเกษตร และของดีจังหวัดเชียงราย 3. เพื่อส่งเสริมพัฒนาคุณภาพสินค้าอาหาร ผลผลิตทางการเกษตร และของดีจังหวัดเชียงรายให้ได้มาตรฐานปลอดภัย เป็นที่ยอมรับของตลาดทั้งในและต่างประเทศ | ดำเนินการจัดงานเทศกาลอาหาร ผลไม้และของดีจังหวัดเชียงรายจำนวนไม่น้อยกว่า 1 ครั้ง/ปี | 1,000,000 | 1,000,000 | 1,000,000 | 1,000,000 | 1,000,000 | กลุ่มอาชีพที่ได้รับการส่งเสริมไม่น้อยกว่า 20 กลุ่ม | 1. ประชาชนและผู้ประกอบการในชุมชนท้องถิ่นมีมาตรฐานคุณภาพชีวิตที่ดีขึ้นและมีจิตสำนึกตระหนักในการปฏิบัติตนตามหลักปรัชญาเศรษฐกิจพอเพียง 2. ประชาชนและผู้ประกอบการในการชุมชนท้องถิ่นเกิดองค์ความรู้และทักษะผลิตสินค้าตรงกับความต้องการของตลาด ยกระดับคุณภาพรูปแบบและมูลค่าเพิ่มของผลิตภัณฑ์และช่วยให้ผลผลิตเป็นที่รู้จักและยอมรับของตลาดทั้งในและต่างประเทศ 3. มีเครือข่ายการเชื่อมโยงศูนย์กระจายสินค้า และหรือแหล่งจำหน่ายสินค้าหนึ่งตำบลหนึ่งผลิตภัณฑ์ ในปัจจุบันและที่เกิดขึ้นในอนาคต | กองสวัสดิการสังคม |
| รวม | 3 โครงการ | | | 1,960,000 | 1,800,000 | 1,800,000 | 1,800,000 | 1,800,000 | | | |

หมายเหตุ : เพื่อให้การบริหารราชการเป็นไปตามหนังสือกระทรวงมหาดไทย ที่ มท 0810.3/ว 6086 ลงวันที่ 19 สิงหาคม 2565 เรื่อง ชักซ้อมแนวทางการปฏิบัติการใช้แผนพัฒนาท้องถิ่นของอปท. เพื่อจัดทำบริการสาธารณะหรือกิจกรรมสาธารณะ

รายละเอียดโครงการพัฒนา

แผนพัฒนาท้องถิ่น (พ.ศ. 2566 - 2570) องค์การบริหารส่วนจังหวัดเชียงราย แก้ไข ครั้งที่ 1/2566

เดิมปรากฏใน แผนพัฒนาท้องถิ่น (พ.ศ. 2566 - 2570) องค์การบริหารส่วนจังหวัดเชียงราย ,ฉบับแก้ไข ครั้งที่ 1,2,3 พ.ศ. 2565 ,ฉบับเพิ่มเติม ครั้งที่ 1 พ.ศ. 2565 และฉบับเปลี่ยนแปลง ครั้งที่ 1 พ.ศ. 2565

ยุทธศาสตร์จังหวัดที่ 2 การส่งเสริมการผลิตและการพัฒนานวัตกรรมเพื่อยกระดับสินค้าเกษตรเชิงสร้างสรรค์ภายใต้แนวทางการพัฒนาที่ยั่งยืน

ยุทธศาสตร์การพัฒนาขององค์กรปกครองส่วนท้องถิ่นในจังหวัดที่ 2 การส่งเสริมการผลิตและการพัฒนานวัตกรรมเพื่อยกระดับสินค้าเกษตรเชิงสร้างสรรค์ภายใต้แนวทางการพัฒนาที่ยั่งยืน

ยุทธศาสตร์ที่ 2 การส่งเสริมการผลิตและการพัฒนานวัตกรรมเพื่อยกระดับสินค้าเกษตรเชิงสร้างสรรค์ภายใต้แนวทางการพัฒนาที่ยั่งยืน (Sustainable Development Goals : SDGs)

แผนงาน 3.3 การพาณิชย์

แก้ไขเป็น

ก. ยุทธศาสตร์ชาติ 20 ปี ยุทธศาสตร์ที่ 2 การสร้างความสามารถในการแข่งขัน

ข. แผนพัฒนาเศรษฐกิจและสังคมแห่งชาติ ฉบับที่ 13 หมวดภายใต้ 7 ไทยมีวิสาหกิจขนาดกลางและขนาดย่อมที่เข้มแข็ง มีศักยภาพสูง และสามารถแข่งขันได้

ค. Sustainable Development Goals : SDGs เป้าหมายที่ 9 สร้างโครงสร้างพื้นฐานที่มีความทนทาน ส่งเสริมการพัฒนาอุตสาหกรรมที่ครอบคลุมและยั่งยืน และส่งเสริมนวัตกรรม

ง. ยุทธศาสตร์จังหวัดที่ 2 การส่งเสริมการผลิตและการพัฒนานวัตกรรมเพื่อยกระดับสินค้าเกษตรเชิงสร้างสรรค์ภายใต้แนวทางการพัฒนาที่ยั่งยืน

จ. ยุทธศาสตร์การพัฒนาขององค์กรปกครองส่วนท้องถิ่นในเขตจังหวัดเชียงราย ยุทธศาสตร์ที่ 2 การส่งเสริมการผลิตและการพัฒนานวัตกรรมเพื่อยกระดับสินค้าเกษตรเชิงสร้างสรรค์ภายใต้แนวทางการพัฒนาที่ยั่งยืน

2. ยุทธศาสตร์ที่ 2 การส่งเสริมการผลิตและการพัฒนานวัตกรรมเพื่อยกระดับสินค้าเกษตรเชิงสร้างสรรค์ภายใต้แนวทางการพัฒนาที่ยั่งยืน (Sustainable Development Goals : SDGs)

2.1 กลยุทธ์ที่ 4 สร้างศูนย์กลางการผลิต จำหน่าย และการกระจายสินค้าทางการเกษตรและผลิตภัณฑ์ชุมชน

(1) แผนงาน 3.3 การพาณิชย์

แบบ ผ. 02

| ที่ | โครงการ | วัตถุประสงค์ | เป้าหมาย (ผลผลิตของโครงการ) | งบประมาณ | | | | | ตัวชี้วัด (KPI) | ผลที่คาดว่าจะได้รับ | หน่วยงาน รับผิดชอบหลัก |
|-----|--|---|---|---------------|---------------|---------------|---------------|---------------|--------------------|---|---------------------------|
| | | | | 2566 (บาท) | 2567 (บาท) | 2568 (บาท) | 2569 (บาท) | 2570 (บาท) | | | |
| 1 | ปรับปรุงตลาดนัด ตลาด ประชารัฐ คนไทยยิ้มได้ อำเภอพญาเม็งราย ม.10 ต.แม่เปา อ.พญาเม็งราย จ.เชียงราย | เพื่อปรับปรุงตลาดนัด ตลาด ประชารัฐ คนไทยยิ้มได้ ส่งเสริมการท่องเที่ยว กระตุ้น เศรษฐกิจ | รายละเอียดประกอบด้วย งานปรับปรุงลานคอนกรีต เสริมเหล็ก,ห้องน้ำ 1 หลัง ฯลฯ | 3,000,000 | - | - | - | - | - | จำนวนตลาด นัดฯที่ได้รับ การปรับปรุง เพิ่มขึ้น 1 แห่ง | สำนักช่าง |
| รวม | 1 โครงการ | | | 3,000,000 | - | - | - | - | | | |

หมายเหตุ : เพื่อให้การปฏิบัติราชการเป็นไปตามหนังสือกระทรวงมหาดไทย ที่ มท 0810.3/ว 6086 ลงวันที่ 19 สิงหาคม 2565 เรื่อง ชักซ้อมแนวทางการปฏิบัติการใช้แผนพัฒนาท้องถิ่นของอปท.เพื่อจัดทำบริการสาธารณะหรือกิจกรรมสาธารณะ

รายละเอียดโครงการพัฒนา

แผนพัฒนาท้องถิ่น (พ.ศ. 2566 - 2570) องค์การบริหารส่วนจังหวัดเชียงราย แก้ไข ครั้งที่ 1/2566

เดิมปรากฏใน แผนพัฒนาท้องถิ่น (พ.ศ. 2566 - 2570) องค์การบริหารส่วนจังหวัดเชียงราย ,ฉบับแก้ไข ครั้งที่ 1,2,3 พ.ศ. 2565 ,ฉบับเพิ่มเติม ครั้งที่ 1 พ.ศ. 2565 และฉบับเปลี่ยนแปลง ครั้งที่ 1 พ.ศ. 2565

ยุทธศาสตร์จังหวัดที่ 3 การพัฒนาเศรษฐกิจสร้างสรรค์ ด้านการค้า การลงทุน การบริการ และโลจิสติกส์

ยุทธศาสตร์การพัฒนารองขององค์กรปกครองส่วนท้องถิ่นในจังหวัดที่ 3 การพัฒนาเศรษฐกิจสร้างสรรค์ด้านการค้า การลงทุน การบริการ และโลจิสติกส์

ยุทธศาสตร์ที่ 3 การพัฒนาเศรษฐกิจสร้างสรรค์ด้านการค้า การลงทุน การบริการ และโลจิสติกส์

แผนงาน 3.1 อุตสาหกรรมและการโยธา

แก้ไขเป็น

ก. ยุทธศาสตร์ชาติ 20 ปี ยุทธศาสตร์ที่ 2 การสร้างความสามารถในการแข่งขัน

ข. แผนพัฒนาเศรษฐกิจและสังคมแห่งชาติ ฉบับที่ 13 หมายความว่า 5 ไทยเป็นประตูการค้าการลงทุน และยุทธศาสตร์ทางโลจิสติกส์ที่สำคัญของภูมิภาค

ค. Sustainable Development Goals : SDGs เป้าหมายที่ 9 สร้างโครงสร้างพื้นฐานที่มีความทนทาน ส่งเสริมการพัฒนาอุตสาหกรรมที่ครอบคลุมและยั่งยืน และส่งเสริมนวัตกรรม

ง. ยุทธศาสตร์จังหวัดที่ 3 การพัฒนาเศรษฐกิจสร้างสรรค์ ด้านการค้า การลงทุน การบริการ และโลจิสติกส์

จ. ยุทธศาสตร์การพัฒนารองขององค์กรปกครองส่วนท้องถิ่นในเขตจังหวัดเชียงราย ยุทธศาสตร์ที่ 3 การพัฒนาเศรษฐกิจสร้างสรรค์ด้านการค้า การลงทุน การบริการ และโลจิสติกส์

3. ยุทธศาสตร์ที่ 3 การพัฒนาเศรษฐกิจสร้างสรรค์ด้านการค้า การลงทุน การบริการ และโลจิสติกส์

3.1 กลยุทธ์ที่ 2 พัฒนาระบบโครงสร้างพื้นฐาน เพื่อรองรับการค้า การลงทุน การบริการ

(1) แผนงาน 3.1 อุตสาหกรรมและการโยธา

แบบ ผ. 02

| ที่ | โครงการ | วัตถุประสงค์ | เป้าหมาย (ผลผลิตของโครงการ) | งบประมาณ | | | | | ตัวชี้วัด (KPI) | ผลที่คาดว่าจะได้รับ | หน่วยงาน รับผิดชอบ หลัก |
|-----|---|--|--|---------------|---------------|---------------|---------------|---------------|---|---|-------------------------------|
| | | | | 2566 (บาท) | 2567 (บาท) | 2568 (บาท) | 2569 (บาท) | 2570 (บาท) | | | |
| 1 | <u>อำเภอเมืองเชียงราย</u> ก่อสร้างถนนคอนกรีตเสริมเหล็ก เชื่อมระหว่าง ม.10 ต.บ้านดู่ - ม.4 ต.ริมกก อ.เมืองเชียงราย จ.เชียงราย | เพื่อแก้ไขปัญหาความเดือดร้อนของราษฎรในการใช้เส้นทางสัญจร | ผิวจราจรกว้าง 6.00 ม. ยาว 900.00 ม.หรือพื้นที่ไม่น้อยกว่า 5,400.00 ตร.ม. หนาเฉลี่ย 0.15 ม. | 3,000,000 | - | - | - | - | - จำนวนความยาวของถนนที่ได้รับ การก่อสร้างเพิ่มขึ้น 1 สายทาง | สามารถแก้ไข ปัญหา ความเดือดร้อนของราษฎรในการใช้เส้นทางสัญจร | สำนักช่าง |

3. ยุทธศาสตร์ที่ 3 การพัฒนาเศรษฐกิจสร้างสรรค์ด้านการค้า การลงทุน การบริการ และโลจิสติกส์

แบบ ผ. 02

3.1 กลยุทธ์ที่ 2 พัฒนาระบบโครงสร้างพื้นฐาน เพื่อรองรับการค้า การลงทุน การบริการ

(1) แผนงาน 3.1 อุตสาหกรรมและการโยธา

| ที่ | โครงการ | วัตถุประสงค์ | เป้าหมาย (ผลผลิตของโครงการ) | งบประมาณ | | | | | ตัวชี้วัด (KPI) | ผลที่คาดว่าจะ ได้รับ | หน่วยงาน รับผิดชอบ หลัก |
|-----|---|--------------------------------------|---|---------------|---------------|---------------|---------------|---------------|--|---|-------------------------------|
| | | | | 2566 (บาท) | 2567 (บาท) | 2568 (บาท) | 2569 (บาท) | 2570 (บาท) | | | |
| 2 | ปรับปรุงถนนลาดยางผิวจราจรแอสฟัลท์ติกคอนกรีต (Asphaltic Concrete) โดยวิธี Pavement In-Place Recycling สายทาง ชร.ถ.1-0043 เชื่อมระหว่าง ม.4 ต.รอบเวียง - ม.1 ต.ดอยฮาง อ.เมืองเชียงราย จ.เชียงราย | เพื่อพัฒนาเส้นทางคมนาคมให้ได้มาตรฐาน | ผิวจราจรกว้าง 6.00 ม. ความยาว 2,900.00 ม. หรือพื้นที่ไม่น้อยกว่า 17,400.00 ตร.ม./ปี | 9,840,000 | 9,840,000 | 9,840,000 | 9,840,000 | 9,840,000 | จำนวนความยาวของถนนที่ได้รับการปรับปรุง | ท้องถิ่นมีเส้นทางคมนาคมที่ได้มาตรฐานมากขึ้น | สำนักช่าง |
| 3 | ปรับปรุงถนนลาดยางผิวจราจรแอสฟัลท์ติกคอนกรีต (Asphaltic Concrete) โดยวิธี Pavement In-Place Recycling สายทาง ชร.ถ.1-0045 เชื่อมระหว่าง ม.4 ต.ริมกก - ม.5 ต.แม่ข้าวต้ม อ.เมืองเชียงราย จ.เชียงราย | เพื่อพัฒนาเส้นทางคมนาคมให้ได้มาตรฐาน | ผิวจราจรกว้าง 7.00 ม. ความยาว 2,500.00 ม. หรือพื้นที่ไม่น้อยกว่า 17,500.00 ตร.ม./ปี | 9,900,000 | 9,900,000 | 9,900,000 | 9,900,000 | 9,900,000 | จำนวนความยาวของถนนที่ได้รับการปรับปรุง | ท้องถิ่นมีเส้นทางคมนาคมที่ได้มาตรฐานมากขึ้น | สำนักช่าง |

3. ยุทธศาสตร์ที่ 3 การพัฒนาเศรษฐกิจสร้างสรรค์ด้านการค้า การลงทุน การบริการ และโลจิสติกส์

แบบ ผ. 02

3.1 กลยุทธ์ที่ 2 พัฒนาระบบโครงสร้างพื้นฐาน เพื่อรองรับการค้า การลงทุน การบริการ

(1) แผนงาน 3.1 อุตสาหกรรมและการโยธา

| ที่ | โครงการ | วัตถุประสงค์ | เป้าหมาย (ผลผลิตของโครงการ) | งบประมาณ | | | | | ตัวชี้วัด (KPI) | ผลที่คาดว่าจะได้รับ | หน่วยงาน รับผิดชอบ หลัก |
|-----|---|--------------------------------------|---|---------------|---------------|---------------|---------------|---------------|---|---|-------------------------------|
| | | | | 2566 (บาท) | 2567 (บาท) | 2568 (บาท) | 2569 (บาท) | 2570 (บาท) | | | |
| 4 | ก่อสร้างถนนลาดยางผิวจราจรแอสฟัลท์ติกคอนกรีต (Asphaltic Concrete) สายทาง ชร.ถ.1-0054 เชื่อมระหว่าง ม.11 ต.นางแล - ม.2 ต.แม่ข้าวต้ม อ.เมือง เชียงราย จ.เชียงราย | เพื่อพัฒนาเส้นทางคมนาคมให้ได้มาตรฐาน | ปรับปรุงแหล่งท่องเที่ยว น้ำพุร้อนผาเสริฐ ม.6 ต.ดอยฮาง อ.เมืองเชียงราย จ.เชียงราย จำนวน 1 แห่งรายละเอียดประกอบด้วย 1.ก่อสร้างอาคารสระแช่น้ำพุร้อนกลางแจ้ง จำนวน 1 หลัง 2.ก่อสร้างอาคารแช่น้ำพุร้อนส่วนตัว 5 ห้อง จำนวน 2 หลัง 3.ก่อสร้างอาคารบ่อแช่เท้า จำนวน 1 หลัง 4.ปรับปรุงอาคารนวดแผนไทย จำนวน 1 หลัง 5.ปรับปรุงอาคารห้องเก็บของ จำนวน 1 หลัง 6.ปรับปรุงผนังขอบบ่อน้ำพุร้อน (บ่อหลัก) จำนวน 1 รายการ 7.ปรับปรุงผนังขอบบ่อน้ำพุร้อน (บ่อรอง) จำนวน 1 รายการ | 9,900,000 | 9,900,000 | 9,900,000 | 9,900,000 | 9,900,000 | จำนวนความยาวของถนนที่ได้รับ การก่อสร้าง | ท้องถิ่นมีเส้นทางคมนาคมที่ได้มาตรฐานมากขึ้น | สำนักช่าง |

3. ยุทธศาสตร์ที่ 3 การพัฒนาเศรษฐกิจสร้างสรรค์ด้านการค้า การลงทุน การบริการ และโลจิสติกส์

แบบ ผ. 02

3.1 กลยุทธ์ที่ 2 พัฒนาระบบโครงสร้างพื้นฐาน เพื่อรองรับการค้า การลงทุน การบริการ

(1) แผนงาน 3.1 อุตสาหกรรมและการโยธา

| ที่ | โครงการ | วัตถุประสงค์ | เป้าหมาย (ผลผลิตของโครงการ) | งบประมาณ | | | | | ตัวชี้วัด (KPI) | ผลที่คาดว่าจะได้รับ | หน่วยงาน รับผิดชอบ หลัก |
|-----|---|---|---|---------------|---------------|---------------|---------------|---------------|--|---|-------------------------------|
| | | | | 2566 (บาท) | 2567 (บาท) | 2568 (บาท) | 2569 (บาท) | 2570 (บาท) | | | |
| 5 | ก่อสร้างถนนลาดยางผิวจราจรแอสฟัลท์ติกคอนกรีต (Asphaltic Concrete) สายทาง ชร.ถ.1-0055 เชื่อมระหว่าง ม.13 ต.ห้วยลึก อ.เมืองเชียงราย - ม.11 ต.แม่ฮ้อ อ.พาน จ.เชียงราย | เพื่อพัฒนาเส้นทางคมนาคมให้ได้มาตรฐาน | ผิวจราจรกว้าง 7.00 ม. ความยาว 2,480.00 ม. หรือพื้นที่ไม่น้อยกว่า 17,360.00 ตร.ม./ปี | 9,900,000 | 9,900,000 | 9,900,000 | 9,900,000 | 9,900,000 | จำนวนความยาวของถนนที่ได้รับ การก่อสร้าง | ท้องถิ่นมีเส้นทางคมนาคมที่ได้มาตรฐานมากขึ้น | สำนักช่าง |
| 6 | ปรับปรุงถนนหินคลุก เชื่อมระหว่าง ม.3 ต.ริมกก (เขตเทศบาลนครเชียงราย) - ม.6 ต.แม่ยาว อ.เมือง เชียงราย จ.เชียงราย | เพื่อให้ราษฎรได้รับความสะดวกสบายในการเดินทางและขนส่งสินค้าทางการเกษตร | ขนาดกว้าง 6.00 ม. ยาว 900.00 ม. หรือพื้นที่ไม่น้อยกว่า 5,400.00 ตร.ม. | 500,000 | - | - | - | - | จำนวนความกว้างและความยาวของถนนที่ได้รับการปรับปรุง | ราษฎรได้รับความสะดวกสบายในการเดินทางและขนส่งสินค้าทางการเกษตร | สำนักช่าง |
| 7 | ก่อสร้างถนนคอนกรีตเสริมเหล็ก เชื่อมระหว่าง ม.3 ต.ริมกก (เขตเทศบาลนครเชียงราย) - ม.6 ต.แม่ยาว อ.เมืองเชียงราย จ.เชียงราย | เพื่อให้ราษฎรได้รับความสะดวกสบายในการเดินทางและขนส่งสินค้าทางการเกษตร | ขนาดกว้าง 6.00 ม. ยาว 145.00 ม. หรือพื้นที่ไม่น้อยกว่า 870.00 ตร.ม. หนาเฉลี่ย 0.15 ม. | 500,000 | - | - | - | - | จำนวนความกว้างและความยาวของถนนที่ได้รับการก่อสร้างเพิ่มขึ้น 1 สายทาง | ราษฎรได้รับความสะดวกสบายในการเดินทางและขนส่งสินค้าทางการเกษตร | สำนักช่าง |

3. ยุทธศาสตร์ที่ 3 การพัฒนาเศรษฐกิจสร้างสรรค์ด้านการค้า การลงทุน การบริการ และโลจิสติกส์

แบบ ผ. 02

3.1 กลยุทธ์ที่ 2 พัฒนาระบบโครงสร้างพื้นฐาน เพื่อรองรับการค้า การลงทุน การบริการ

(1) แผนงาน 3.1 อุตสาหกรรมและการโยธา

| ที่ | โครงการ | วัตถุประสงค์ | เป้าหมาย (ผลผลิตของโครงการ) | งบประมาณ | | | | | ตัวชี้วัด (KPI) | ผลที่คาดว่าจะได้รับ | หน่วยงาน รับผิดชอบ หลัก | |
|-----|--|---|---|---------------|---------------|---------------|---------------|---------------|--------------------|---|---|-----------|
| | | | | 2566 (บาท) | 2567 (บาท) | 2568 (บาท) | 2569 (บาท) | 2570 (บาท) | | | | |
| 8 | ปรับปรุงถนนหินคลุก เชื่อมระหว่าง ม.3 เขตเทศบาลนครเชียงราย - ม.2 ต.ท่าสาย อ.เมืองเชียงราย จ.เชียงราย | เพื่อให้ราษฎรได้รับความสะดวกสบายในการเดินทางและขนส่งสินค้าทางการเกษตร | ขนาดกว้าง 6.00 ม. ยาว 1,000.00 ม. หรือพื้นที่ไม่น้อยกว่า 6,000.00 ตร.ม. | 500,000 | - | - | - | - | - | จำนวนความกว้างและความยาวของถนนที่ได้รับ การปรับปรุง | ราษฎรได้รับความสะดวกสบายในการเดินทางและขนส่งสินค้าทางการเกษตร | สำนักช่าง |
| 9 | ก่อสร้างถนนคอนกรีตเสริมเหล็กพร้อมรางระบายน้ำเชื่อมระหว่าง ม.5 ต.สันทราย - ม.7 ต.ท่าสาย อ.เมืองเชียงราย จ.เชียงราย | เพื่อให้ราษฎรได้รับความสะดวกสบายในการเดินทางและขนส่งสินค้าทางการเกษตร | ขนาดกว้าง 6.00 ม. ยาว 45.00 ม. หรือพื้นที่ไม่น้อยกว่า 270.00 ตร.ม. | 500,000 | - | - | - | - | - | จำนวนความกว้างและความยาวของถนนที่ได้รับ การก่อสร้างเพิ่มขึ้น 1 สายทาง | ราษฎรได้รับความสะดวกสบายในการเดินทางและขนส่งสินค้าทางการเกษตร | สำนักช่าง |
| 10 | ปรับปรุงถนนคอนกรีตเสริมเหล็กพร้อมท่อระบายน้ำคอนกรีตเสริมเหล็กเชื่อมระหว่าง ม.6 ต.ป่าอ้อดอนชัย - ม.4 ต.สันทราย อ.เมืองเชียงราย จ.เชียงราย | เพื่อให้ราษฎรได้รับความสะดวกสบายในการเดินทางและขนส่งสินค้าทางการเกษตร | ขนาดเดิมกว้าง 4.00 ม. ยาว 200.00 ม. ขยายใหม่กว้าง 6.00 ม. ยาว 200.00 ม. หรือพื้นที่ไม่น้อยกว่า 400.00 ตร.ม. | 500,000 | - | - | - | - | - | จำนวนความกว้างและความยาวของถนนที่ได้รับการปรับปรุง | ราษฎรได้รับความสะดวกสบายในการเดินทางและขนส่งสินค้าทางการเกษตร | สำนักช่าง |

3. ยุทธศาสตร์ที่ 3 การพัฒนาเศรษฐกิจสร้างสรรค์ด้านการค้า การลงทุน การบริการ และโลจิสติกส์

3.1 กลยุทธ์ที่ 2 พัฒนาระบบโครงสร้างพื้นฐาน เพื่อรองรับการค้า การลงทุน การบริการ

(1) แผนงาน 3.1 อุตสาหกรรมและการโยธา

| ที่ | โครงการ | วัตถุประสงค์ | เป้าหมาย (ผลผลิตของโครงการ) | งบประมาณ | | | | | ตัวชี้วัด (KPI) | ผลที่คาดว่าจะได้รับ | หน่วยงาน รับผิดชอบ หลัก | |
|-----|--|---|--|---------------|---------------|---------------|---------------|---------------|--------------------|--|---|-----------|
| | | | | 2566 (บาท) | 2567 (บาท) | 2568 (บาท) | 2569 (บาท) | 2570 (บาท) | | | | |
| 11 | ก่อสร้างถนนคอนกรีตเสริมเหล็ก เชื่อมระหว่าง ม.7 ต.ห้วยขุมภู - ม.10 ต.แม่กรณ์ อ.เมืองเชียงราย จ.เชียงราย | เพื่อให้ราษฎรได้รับความสะดวกสบายในการเดินทางและขนส่งสินค้าทางการเกษตร | ขนาดกว้าง 5.00 ม. ยาว 130.00 ม. หรือพื้นที่ไม่น้อยกว่า 650.00 ตร.ม. หนาเฉลี่ย 0.15 ม. | 500,000 | - | - | - | - | - | จำนวนความกว้างและความยาวของถนนที่ได้รับการก่อสร้างเพิ่มขึ้น 1 สายทาง | ราษฎรได้รับความสะดวกสบายในการเดินทางและขนส่งสินค้าทางการเกษตร | สำนักช่าง |
| 12 | ก่อสร้างถนนคอนกรีตเสริมเหล็กเชื่อมระหว่าง ม.4 ต.นางแล - ม.6 ต.แม่ข้าวต้ม อ.เมืองเชียงราย จ.เชียงราย | เพื่อให้ราษฎรได้รับความสะดวกสบายในการเดินทางและขนส่งสินค้าทางการเกษตร | ขนาดกว้าง 6.00 ม. ยาว 145.00 ม. หรือพื้นที่ไม่น้อยกว่า 870.00 ตร.ม. หนาเฉลี่ย 0.15 ม. | 500,000 | - | - | - | - | - | จำนวนความกว้างและความยาวของถนนที่ได้รับการก่อสร้างเพิ่มขึ้น 1 สายทาง | ราษฎรได้รับความสะดวกสบายในการเดินทางและขนส่งสินค้าทางการเกษตร | สำนักช่าง |
| 13 | ปรับปรุงถนนหินคลุก เชื่อมระหว่าง ม.6 ต.บ้านดู่ - ชุมชนห้วยปลาบัง (เขตเทศบาลนครเชียงราย) อ.เมืองเชียงราย จ.เชียงราย | เพื่อให้ราษฎรได้รับความสะดวกสบายในการเดินทางและขนส่งสินค้าทางการเกษตร | ขนาดกว้าง 6.00 ม. ยาว 900.00 ม. หรือพื้นที่ไม่น้อยกว่า 5,400.00 ตร.ม. | 500,000 | - | - | - | - | - | จำนวนความกว้างและความยาวของถนนที่ได้รับการปรับปรุง | ราษฎรได้รับความสะดวกสบายในการเดินทางและขนส่งสินค้าทางการเกษตร | สำนักช่าง |

3. ยุทธศาสตร์ที่ 3 การพัฒนาเศรษฐกิจสร้างสรรค์ด้านการค้า การลงทุน การบริการ และโลจิสติกส์

แบบ ผ. 02

3.1 กลยุทธ์ที่ 2 พัฒนาระบบโครงสร้างพื้นฐาน เพื่อรองรับการค้า การลงทุน การบริการ

(1) แผนงาน 3.1 อุตสาหกรรมและการโยธา

| ที่ | โครงการ | วัตถุประสงค์ | เป้าหมาย (ผลผลิตของโครงการ) | งบประมาณ | | | | | ตัวชี้วัด (KPI) | ผลที่คาดว่าจะได้รับ | หน่วยงาน รับผิดชอบ หลัก | |
|-----|---|---|--|---------------|---------------|---------------|---------------|---------------|--------------------|---|---|-----------|
| | | | | 2566 (บาท) | 2567 (บาท) | 2568 (บาท) | 2569 (บาท) | 2570 (บาท) | | | | |
| 14 | ปรับปรุงถนนหินคลุก เชื่อมระหว่าง ม.6 ต.นางแล - ม.16 ต.แม่ข้าวต้ม อ.เมืองเชียงราย จ.เชียงราย | เพื่อให้ราษฎรได้รับความสะดวกสบายในการเดินทางและขนส่งสินค้าทางการเกษตร | ขนาดกว้าง 6.00 ม. ยาว 900.00 ม. หรือพื้นที่ไม่น้อยกว่า 5,400.00 ตร.ม. | 500,000 | - | - | - | - | - | จำนวนความกว้างและความยาวของถนนที่ได้รับ การปรับปรุง | ราษฎรได้รับความสะดวกสบายในการเดินทางและขนส่งสินค้าทางการเกษตร | สำนักช่าง |
| 15 | ปรับปรุงถนนหินคลุก เชื่อมระหว่าง ม.9 ต.บ้านดู่ - ม.13 ต.นางแล อ.เมืองเชียงราย จ.เชียงราย | เพื่อให้ราษฎรได้รับความสะดวกสบายในการเดินทางและขนส่งสินค้าทางการเกษตร | ขนาดกว้าง 6.00 ม. ยาว 900.00 ม. หรือพื้นที่ไม่น้อยกว่า 5,400.00 ตร.ม. | 500,000 | - | - | - | - | - | จำนวนความกว้างและความยาวของถนนที่ได้รับ การปรับปรุง | ราษฎรได้รับความสะดวกสบายในการเดินทางและขนส่งสินค้าทางการเกษตร | สำนักช่าง |
| 16 | อำเภอพาน ก่อสร้างถนนคอนกรีตเสริมเหล็ก เชื่อมระหว่าง ม.10 ต.แม่เย็น - ม.15 ต.ม่วงคำ อ.พาน จ.เชียงราย | เพื่อแก้ไขปัญหาความเดือดร้อนของราษฎรในการใช้เส้นทางสัญจร | ผิวจราจรกว้าง 6.00 ม. ยาว 490.00 ม. หรือพื้นที่ไม่น้อยกว่า 2,940.00 ตร.ม. หนาเฉลี่ย 0.15 ม. | 1,700,000 | - | - | - | - | - | จำนวนความยาวของถนนที่ได้รับ การก่อสร้างเพิ่มขึ้น 1 สายทาง | สามารถแก้ไขปัญหาความเดือดร้อนของราษฎรในการใช้เส้นทางสัญจร | สำนักช่าง |

3. ยุทธศาสตร์ที่ 3 การพัฒนาเศรษฐกิจสร้างสรรค์ด้านการค้า การลงทุน การบริการ และโลจิสติกส์

แบบ ผ. 02

3.1 กลยุทธ์ที่ 2 พัฒนาระบบโครงสร้างพื้นฐาน เพื่อรองรับการค้า การลงทุน การบริการ

(1) แผนงาน 3.1 อุตสาหกรรมและการโยธา

| ที่ | โครงการ | วัตถุประสงค์ | เป้าหมาย (ผลผลิตของโครงการ) | งบประมาณ | | | | | ตัวชี้วัด (KPI) | ผลที่คาดว่าจะได้รับ | หน่วยงาน รับผิดชอบ หลัก |
|-----|---|--|--|---------------|---------------|---------------|---------------|---------------|---|---|-------------------------------|
| | | | | 2566 (บาท) | 2567 (บาท) | 2568 (บาท) | 2569 (บาท) | 2570 (บาท) | | | |
| 17 | ก่อสร้างถนนคอนกรีตเสริมเหล็ก เชื่อมระหว่าง ม.14 ต.สันมะเค็ด อ.พาน - ม.5 ต.ดอยลาน อ.เมืองเชียงราย จ.เชียงราย | เพื่อแก้ไขปัญหาความเดือดร้อนของราษฎรในการใช้เส้นทางสัญจร | ผิวจราจรกว้าง 6.00 ม. ยาว 375.00 ม. หรือพื้นที่ไม่น้อยกว่า 2,250.00 ตร.ม. หนาเฉลี่ย 0.15 ม. | 1,300,000 | - | - | - | - | จำนวนความยาวของถนนที่ได้รับ การก่อสร้างเพิ่มขึ้น 1 สายทาง | สามารถแก้ไข ปัญหา ความเดือดร้อนของราษฎรในการใช้เส้นทางสัญจร | สำนักช่าง |
| 18 | ปรับปรุงถนนลาดยางผิวจราจรแอสฟัลท์ติกคอนกรีต (Asphaltic Concrete) โดยวิธี Pavement In-Place Recycling สายทาง ชร.ถ.1-0005 เชื่อมระหว่าง ม.8 ต.สันมะเค็ด - ม.1 ต.เวียงห้า อ.พาน จ.เชียงราย | เพื่อพัฒนาเส้นทางคมนาคมให้ได้มาตรฐาน | ผิวจราจรกว้าง 6.00 ม. ความยาว 3,000.00 ม. หรือพื้นที่ไม่น้อยกว่า 18,000.00 ตร.ม./ปี | 9,900,000 | 9,900,000 | 9,900,000 | 9,900,000 | 9,900,000 | จำนวนความยาวของถนนที่ได้รับ การปรับปรุง | ท้องถิ่นมีเส้นทางคมนาคมที่ได้มาตรฐานมากขึ้น | สำนักช่าง |
| 19 | ก่อสร้างถนนลาดยางผิวจราจรแอสฟัลท์ติกคอนกรีต (Asphaltic Concrete) สายทาง ชร.ถ.1-0007 เชื่อมระหว่าง ม.3 ต.สันกลาง - ม.13 ต.ทรายขาว อ.พาน จ.เชียงราย | เพื่อพัฒนาเส้นทางคมนาคมให้ได้มาตรฐาน | ผิวจราจรกว้าง 6.00 ม. ความยาว 2,800.00 ม. หรือพื้นที่ไม่น้อยกว่า 16,800.00 ตร.ม./ปี | 9,940,000 | 9,940,000 | 9,940,000 | 9,940,000 | 9,940,000 | จำนวนความยาวของถนนที่ได้รับ การก่อสร้าง | ท้องถิ่นมีเส้นทางคมนาคมที่ได้มาตรฐานมากขึ้น | สำนักช่าง |

3. ยุทธศาสตร์ที่ 3 การพัฒนาเศรษฐกิจสร้างสรรค์ด้านการค้า การลงทุน การบริการ และโลจิสติกส์

แบบ ผ. 02

3.1 กลยุทธ์ที่ 2 พัฒนาระบบโครงสร้างพื้นฐาน เพื่อรองรับการค้า การลงทุน การบริการ

(1) แผนงาน 3.1 อุตสาหกรรมและการโยธา

| ที่ | โครงการ | วัตถุประสงค์ | เป้าหมาย (ผลผลิตของโครงการ) | งบประมาณ | | | | | ตัวชี้วัด (KPI) | ผลที่คาดว่าจะได้รับ | หน่วยงาน รับผิดชอบ หลัก | |
|-----|--|---|--|---------------|---------------|---------------|---------------|---------------|--------------------|--|---|-----------|
| | | | | 2566 (บาท) | 2567 (บาท) | 2568 (บาท) | 2569 (บาท) | 2570 (บาท) | | | | |
| 20 | ขยายไหล่ทางถนนคอนกรีตเสริมเหล็ก เชื่อมระหว่าง ม.2 ต.ม่วงคำ - ม.9 ต.เมืองพาน อ.พาน จ.เชียงราย | เพื่อให้ราษฎรได้รับความสะดวกสบายในการเดินทางและขนส่งสินค้าทางการเกษตร | ขนาดกว้าง 2.00 ม. ยาว 410.00 ม. หรือพื้นที่ไม่น้อยกว่า 820.00 ตร.ม. หนาเฉลี่ย 0.15 ม. | 500,000 | - | - | - | - | - | จำนวนความกว้างและความยาวของถนนที่ได้รับ การขยายไหล่ทาง | ราษฎรได้รับความสะดวกสบายในการเดินทางและขนส่งสินค้าทางการเกษตร | สำนักช่าง |
| 21 | ปรับปรุงถนนลาดยางแอสฟัลท์ติกคอนกรีต (Asphaltic Concrete) เชื่อมระหว่าง ม.17 ต.เมืองพาน - ม.4 ต.ม่วงคำ อ.พาน จ.เชียงราย | เพื่อให้ราษฎรได้รับความสะดวกสบายในการเดินทางและขนส่งสินค้าทางการเกษตร | ขนาดกว้าง 6.00 ม. ยาว 210.00 ม. หรือพื้นที่ไม่น้อยกว่า 1,260.00 ตร.ม. | 500,000 | - | - | - | - | - | จำนวนความกว้างและความยาวของถนนที่ได้รับ การปรับปรุง | ราษฎรได้รับความสะดวกสบายในการเดินทางและขนส่งสินค้าทางการเกษตร | สำนักช่าง |
| 22 | ก่อสร้างสะพานคอนกรีตเสริมเหล็ก ข้ามน้ำแม่อ้อ เชื่อมระหว่าง ม.15 ต.แม่อ้อ อ.พาน - ม.15 ต.ห้วยสัก อ.เมืองเชียงราย จ.เชียงราย | เพื่อให้ราษฎรได้รับความสะดวกสบายในการเดินทางและขนส่งสินค้าทางการเกษตร | ขนาดสองช่องจราจรทางรถกว้าง 9.00 ม. ยาว 15.00 ม. (ชนิดไม่มีทางเดินเท้า) | 3,000,000 | - | - | - | - | - | จำนวนความยาวของสะพานที่ได้รับการ ก่อสร้าง | ราษฎรได้รับความสะดวกสบายในการเดินทางและขนส่งสินค้าทางการเกษตร | สำนักช่าง |

3. ยุทธศาสตร์ที่ 3 การพัฒนาเศรษฐกิจสร้างสรรค์ด้านการค้า การลงทุน การบริการ และโลจิสติกส์

แบบ ผ. 02

3.1 กลยุทธ์ที่ 2 พัฒนาระบบโครงสร้างพื้นฐาน เพื่อรองรับการค้า การลงทุน การบริการ

(1) แผนงาน 3.1 อุตสาหกรรมและการโยธา

| ที่ | โครงการ | วัตถุประสงค์ | เป้าหมาย (ผลผลิตของโครงการ) | งบประมาณ | | | | | ตัวชี้วัด (KPI) | ผลที่คาดว่าจะได้รับ | หน่วยงาน รับผิดชอบ หลัก |
|-----|---|--|---|---------------|---------------|---------------|---------------|---------------|---|---|-------------------------------|
| | | | | 2566 (บาท) | 2567 (บาท) | 2568 (บาท) | 2569 (บาท) | 2570 (บาท) | | | |
| 23 | อำเภอแม่จัน ก่อสร้างถนนคอนกรีตเสริมเหล็ก เชื่อมระหว่าง ม.8 ต.สันทราย - ม.5 ต.จอมสวรรค์ อ.แม่จัน จ.เชียงราย | เพื่อแก้ไขปัญหาความเดือดร้อนของราษฎรในการใช้เส้นทางสัญจร | ผิวจราจรกว้าง 6.00 ม. ยาว 270.00 ม. หรือพื้นที่ไม่น้อยกว่า 1,620.00 ตร.ม. หนาเฉลี่ย 0.15 ม. | 1,000,000 | - | - | - | - | จำนวนความยาวของถนนที่ได้รับ การก่อสร้างเพิ่มขึ้น 1 สายทาง | สามารถแก้ไข ปัญหา ความเดือดร้อนของราษฎรในการใช้เส้นทางสัญจร | สำนักช่าง |
| 24 | ก่อสร้างถนนคอนกรีตเสริมเหล็ก เชื่อมระหว่าง ม.1 ต.จันจว้าใต้ - ม.7 ต.จันจว้า อ.แม่จัน จ.เชียงราย | เพื่อแก้ไขปัญหาความเดือดร้อนของราษฎรในการใช้เส้นทางสัญจร | ผิวจราจรกว้าง 6.00 ม. ยาวรวม 280.00 ม. หรือพื้นที่ไม่น้อยกว่า 1,680.00 ตร.ม. หนาเฉลี่ย 0.15 ม. | 1,000,000 | - | - | - | - | จำนวนความยาวของถนนที่ได้รับ การก่อสร้างเพิ่มขึ้น 1 สายทาง | สามารถแก้ไข ปัญหา ความเดือดร้อนของราษฎรในการใช้เส้นทางสัญจร | สำนักช่าง |
| 25 | ปรับปรุงถนนลาดยางผิวจราจรแอสฟัลท์ติกคอนกรีต (Asphaltic Concrete) โดยวิธี Pavement In-Place Recycling สายทาง ชร.ถ.1-0025 เชื่อมระหว่าง ม.7 ต.ห้วยไคร้ อ.แม่สาย - ม.9 ต.แม่คำ อ.แม่จัน จ.เชียงราย | เพื่อพัฒนาเส้นทางคมนาคมให้ได้มาตรฐาน | ผิวจราจรกว้าง 7.00 ม. ความยาว 2,600.00 ม. หรือพื้นที่ไม่น้อยกว่า 18,200.00 ตร.ม./ปี | 9,900,000 | 9,900,000 | 9,900,000 | 9,900,000 | 9,900,000 | จำนวนความยาวของถนนที่ได้รับ การปรับปรุง | ท้องถิ่นมีเส้นทางคมนาคมที่ได้มาตรฐานมากขึ้น | สำนักช่าง |

3. ยุทธศาสตร์ที่ 3 การพัฒนาเศรษฐกิจสร้างสรรค์ด้านการค้า การลงทุน การบริการ และโลจิสติกส์

แบบ ผ. 02

3.1 กลยุทธ์ที่ 2 พัฒนาระบบโครงสร้างพื้นฐาน เพื่อรองรับการค้า การลงทุน การบริการ

(1) แผนงาน 3.1 อุตสาหกรรมและการโยธา

| ที่ | โครงการ | วัตถุประสงค์ | เป้าหมาย (ผลผลิตของโครงการ) | งบประมาณ | | | | | ตัวชี้วัด (KPI) | ผลที่คาดว่าจะได้รับ | หน่วยงาน รับผิดชอบ หลัก |
|-----|---|---|--|---------------|---------------|---------------|---------------|---------------|---|---|-------------------------------|
| | | | | 2566 (บาท) | 2567 (บาท) | 2568 (บาท) | 2569 (บาท) | 2570 (บาท) | | | |
| 26 | ปรับปรุงถนนลาดยางผิวจราจรแอสฟัลท์ติกคอนกรีต (Asphaltic Concrete) โดยวิธี Pavement In-Place Recycling สายทาง ชร.ถ.1-0035 เชื่อมระหว่าง ม.2 ต.สันทราย - ม.4 ต.จอมสวรรค์ อ.แม่จัน จ.เชียงราย | เพื่อพัฒนาเส้นทางคมนาคมให้ได้มาตรฐาน | ผิวจราจรกว้าง 6.00 ม. ความยาว 3,000.00 ม. หรือพื้นที่ไม่น้อยกว่า 18,000.00 ตร.ม./ปี | 9,900,000 | 9,900,000 | 9,900,000 | 9,900,000 | 9,900,000 | จำนวนความยาวของถนนที่ได้รับ การปรับปรุง | ท้องถิ่นมีเส้นทางคมนาคมที่ได้มาตรฐานมากขึ้น | สำนักช่าง |
| 27 | ก่อสร้างถนนคอนกรีตเสริมเหล็ก เชื่อมระหว่าง ม.3 ต.ป่าซาง - ม.10 ต.ป่าตึง อ.แม่จัน จ.เชียงราย | เพื่อให้ราษฎรได้รับความสะดวกสบายในการเดินทางและขนส่งสินค้าทางการเกษตร | ขนาดกว้าง 6.00 ม. ยาวรวม 140.00 ม. หรือพื้นที่ไม่น้อยกว่า 840.00 ตร.ม. หนาเฉลี่ย 0.15 ม. | 500,000 | - | - | - | - | จำนวนความกว้างและความยาวของถนนที่ได้รับ การก่อสร้างเพิ่มขึ้น 1 สายทาง | ราษฎรได้รับความสะดวกสบายในการเดินทางและขนส่งสินค้าทางการเกษตร | สำนักช่าง |

3. ยุทธศาสตร์ที่ 3 การพัฒนาเศรษฐกิจสร้างสรรค์ด้านการค้า การลงทุน การบริการ และโลจิสติกส์

แบบ ผ. 02

3.1 กลยุทธ์ที่ 2 พัฒนาระบบโครงสร้างพื้นฐาน เพื่อรองรับการค้า การลงทุน การบริการ

(1) แผนงาน 3.1 อุตสาหกรรมและการโยธา

| ที่ | โครงการ | วัตถุประสงค์ | เป้าหมาย (ผลผลิตของโครงการ) | งบประมาณ | | | | | ตัวชี้วัด (KPI) | ผลที่คาดว่าจะได้รับ | หน่วยงาน รับผิดชอบ หลัก | |
|-----|---|---|--|---------------|---------------|---------------|---------------|---------------|--------------------|---|---|-----------|
| | | | | 2566 (บาท) | 2567 (บาท) | 2568 (บาท) | 2569 (บาท) | 2570 (บาท) | | | | |
| 28 | ก่อสร้างถนนคอนกรีตเสริมเหล็ก เชื่อมระหว่าง ม.6 ต.ป่าตึง - ม.12 ต.แม่จัน อ.แม่จัน จ.เชียงราย | เพื่อให้ราษฎรได้รับความสะดวกสบายในการเดินทางและขนส่งสินค้าทางการเกษตร | ขนาดกว้าง 6.00 ม. ยาว 140.00 ม. หรือพื้นที่ไม่น้อยกว่า 840.00 ตร.ม. หนาเฉลี่ย 0.15 ม. | 500,000 | - | - | - | - | - | จำนวนความกว้างและความยาวของถนนที่ได้รับ การก่อสร้างเพิ่มขึ้น 1 สายทาง | ราษฎรได้รับความสะดวกสบายในการเดินทางและขนส่งสินค้าทางการเกษตร | สำนักช่าง |
| 29 | ปรับปรุงถนนหินคลุก เชื่อมระหว่าง ม.4 ต.ป่าซาง - ม.9 ต.ป่าตึง อ.แม่จัน จ.เชียงราย | เพื่อให้ราษฎรได้รับความสะดวกสบายในการเดินทางและขนส่งสินค้าทางการเกษตร | ขนาดกว้าง 6.00 ม. ยาว 1,850.00 ม. หรือพื้นที่ไม่น้อยกว่า 11,100.00 ตร.ม. | 500,000 | - | - | - | - | - | จำนวนความกว้างและความยาวของถนนที่ได้รับ การปรับปรุง | ราษฎรได้รับความสะดวกสบายในการเดินทางและขนส่งสินค้าทางการเกษตร | สำนักช่าง |

3. ยุทธศาสตร์ที่ 3 การพัฒนาเศรษฐกิจสร้างสรรค์ด้านการค้า การลงทุน การบริการ และโลจิสติกส์

แบบ ผ. 02

3.1 กลยุทธ์ที่ 2 พัฒนาระบบโครงสร้างพื้นฐาน เพื่อรองรับการค้า การลงทุน การบริการ

(1) แผนงาน 3.1 อุตสาหกรรมและการโยธา

| ที่ | โครงการ | วัตถุประสงค์ | เป้าหมาย (ผลผลิตของโครงการ) | งบประมาณ | | | | | ตัวชี้วัด (KPI) | ผลที่คาดว่าจะได้รับ | หน่วยงาน รับผิดชอบ หลัก | |
|-----|---|---|--|---------------|---------------|---------------|---------------|---------------|--------------------|---|---|-----------|
| | | | | 2566 (บาท) | 2567 (บาท) | 2568 (บาท) | 2569 (บาท) | 2570 (บาท) | | | | |
| 30 | ก่อสร้างถนนคอนกรีตเสริมเหล็ก เชื่อมระหว่าง ม.7 ต.แม่คำ อ.แม่จัน - ม.15 ต.แม่ฟ้าหลวง อ.แม่ฟ้าหลวง จ.เชียงราย | เพื่อให้ราษฎรได้รับความสะดวกสบายในการเดินทางและขนส่งสินค้าทางการเกษตร | ขนาดกว้าง 6.00 ม. ยาว 140.00 ม. หรือพื้นที่ไม่น้อยกว่า 840.00 ตร.ม. หนาเฉลี่ย 0.15 ม. | 500,000 | - | - | - | - | - | จำนวนความกว้างและความยาวของถนนที่ได้รับ การก่อสร้างเพิ่มขึ้น 1 สายทาง | ราษฎรได้รับความสะดวกสบายในการเดินทางและขนส่งสินค้าทางการเกษตร | สำนักช่าง |
| 31 | ก่อสร้างถนนคอนกรีตเสริมเหล็ก เชื่อมระหว่าง ม.7 ต.ท่าข้าวเปลือก อ.แม่จัน - ม.7 ต.ปงน้อย อ.ดอยหลวง จ.เชียงราย | เพื่อให้ราษฎรได้รับความสะดวกสบายในการเดินทางและขนส่งสินค้าทางการเกษตร | ขนาดกว้าง 6.00 ม. ยาว 140.00 ม. หรือพื้นที่ไม่น้อยกว่า 840.00 ตร.ม. หนาเฉลี่ย 0.15 ม. | 500,000 | - | - | - | - | - | จำนวนความกว้างและความยาวของถนนที่ได้รับ การก่อสร้างเพิ่มขึ้น 1 สายทาง | ราษฎรได้รับความสะดวกสบายในการเดินทางและขนส่งสินค้าทางการเกษตร | สำนักช่าง |
| 32 | ปรับปรุงถนนหินคลุก เชื่อมระหว่าง ม.5 ต.ท่าข้าวเปลือก อ.แม่จัน - ม.9 ต.แม่ข้าวต้ม อ.เมืองเชียงราย จ.เชียงราย | เพื่อให้ราษฎรได้รับความสะดวกสบายในการเดินทางและขนส่งสินค้าทางการเกษตร | ขนาดกว้าง 6.00 ม. ยาว 1,100.00 ม. หรือพื้นที่ไม่น้อยกว่า 6,600.00 ตร.ม. | 500,000 | - | - | - | - | - | จำนวนความกว้างและความยาวของถนนที่ได้รับ การปรับปรุง | ราษฎรได้รับความสะดวกสบายในการเดินทางและขนส่งสินค้าทางการเกษตร | สำนักช่าง |

3. ยุทธศาสตร์ที่ 3 การพัฒนาเศรษฐกิจสร้างสรรค์ด้านการค้า การลงทุน การบริการ และโลจิสติกส์

แบบ ผ. 02

3.1 กลยุทธ์ที่ 2 พัฒนาระบบโครงสร้างพื้นฐาน เพื่อรองรับการค้า การลงทุน การบริการ

(1) แผนงาน 3.1 อุตสาหกรรมและการโยธา

| ที่ | โครงการ | วัตถุประสงค์ | เป้าหมาย (ผลผลิตของโครงการ) | งบประมาณ | | | | | ตัวชี้วัด (KPI) | ผลที่คาดว่าจะได้รับ | หน่วยงาน รับผิดชอบ หลัก |
|-----|--|---|--|---------------|---------------|---------------|---------------|---------------|---|---|-------------------------------|
| | | | | 2566 (บาท) | 2567 (บาท) | 2568 (บาท) | 2569 (บาท) | 2570 (บาท) | | | |
| 33 | อำเภอแม่สาย ก่อสร้างถนนคอนกรีตเสริมเหล็ก เชื่อมระหว่าง ม.7 ต.เกาะช้าง - ม.5 ต.แม่สาย อ.แม่สาย จ.เชียงราย | เพื่อแก้ไขปัญหาความเดือดร้อนของราษฎรในการใช้เส้นทางสัญจร | ผิวจราจรกว้าง 6.00 ม. ยาว 830.00 ม. หรือพื้นที่ไม่น้อยกว่า 4,980.00 ตร.ม. หนาเฉลี่ย 0.15 ม. | 3,000,000 | - | - | - | - | - จำนวนความยาวของถนนที่ได้รับ การก่อสร้างเพิ่มขึ้น 1 สายทาง | สามารถแก้ไข ปัญหาความเดือดร้อนของราษฎรในการใช้เส้นทางสัญจร | สำนักช่าง |
| 34 | ปรับปรุงถนนลูกรัง เชื่อมระหว่าง ม.7 ต.โป่งงาม - ม.9 ต.โป่งผา อ.แม่สาย จ.เชียงราย | เพื่อให้ราษฎรได้รับความสะดวกสบายในการเดินทางและขนส่งสินค้าทางการเกษตร | ขนาดกว้าง 6.00 ม. ยาว 2,000.00 ม. หรือพื้นที่ไม่น้อยกว่า 12,000.00 ตร.ม. | 500,000 | - | - | - | - | - จำนวนความกว้างและความยาวของถนนที่ได้รับ การปรับปรุง | ราษฎรได้รับความสะดวกสบายในการเดินทางและขนส่งสินค้าทางการเกษตร | สำนักช่าง |
| 35 | อำเภอแม่สรวย ขยายสะพานคอนกรีตเสริมเหล็กข้ามแม่น้ำลาว เชื่อมระหว่าง ม.5 เขต ทต.แม่สรวย - ม.10 เขต ทต.เวียงสรวย อ.แม่สรวย จ.เชียงราย | เพื่อให้ราษฎรได้รับความสะดวกสบายในการเดินทางและขนส่งสินค้าทางการเกษตร | ขนาดสองช่องจราจร <u>จากเดิม</u> กว้าง 4.00 ม. ยาว 70.00 ม. <u>เป็น</u> กว้าง 6.00 ม. ยาว 70.00 ม. (ชนิดไม่มีทางเดินเท้า) | 5,000,000 | - | - | - | - | - จำนวนสะพานที่ได้รับการขยายเพิ่มขึ้น 1 แห่ง | ราษฎรได้รับความสะดวกสบายในการเดินทางและขนส่งสินค้าทางการเกษตร | สำนักช่าง |

3. ยุทธศาสตร์ที่ 3 การพัฒนาเศรษฐกิจสร้างสรรค์ด้านการค้า การลงทุน การบริการ และโลจิสติกส์

แบบ ผ. 02

3.1 กลยุทธ์ที่ 2 พัฒนาระบบโครงสร้างพื้นฐาน เพื่อรองรับการค้า การลงทุน การบริการ

(1) แผนงาน 3.1 อุตสาหกรรมและการโยธา

| ที่ | โครงการ | วัตถุประสงค์ | เป้าหมาย (ผลผลิตของโครงการ) | งบประมาณ | | | | | ตัวชี้วัด (KPI) | ผลที่คาดว่าจะได้รับ | หน่วยงาน รับผิดชอบ หลัก |
|-----|---|---|---|---------------|---------------|---------------|---------------|---------------|---|---|-------------------------------|
| | | | | 2566 (บาท) | 2567 (บาท) | 2568 (บาท) | 2569 (บาท) | 2570 (บาท) | | | |
| 36 | ปรับปรุงถนนลาดยางผิวจราจรแอสฟัลท์ติกคอนกรีต (Asphaltic Concrete) โดยวิธี Pavement In-Place Recycling สายทาง ชร.ถ.1-0057 เชื่อมระหว่าง ม.7 ต.เจดีย์หลวง - ม.14 ต.ป่าแดด อ.แม่สรวย จ.เชียงราย | เพื่อพัฒนาเส้นทางคมนาคมให้ได้มาตรฐาน | ผิวจราจรกว้าง 6.00 ม. ความยาว 2,700.00 ม. หรือพื้นที่ไม่น้อยกว่า 16,200.00 ตร.ม./ปี | 9,950,000 | 9,950,000 | 9,950,000 | 9,950,000 | 9,950,000 | จำนวนความยาวของถนนที่ได้รับ การปรับปรุง | ท้องถิ่นมีเส้นทางคมนาคมที่ได้มาตรฐานมากขึ้น | สำนักช่าง |
| 37 | ปรับปรุงถนนหินคลุก เชื่อมระหว่าง ม.10 ต.แม่สรวย - ม.9 ต.แม่พริก อ.แม่สรวย จ.เชียงราย | เพื่อให้ราษฎรได้รับความสะดวกสบายในการเดินทางและขนส่งสินค้าทางการเกษตร | ขนาดกว้าง 6.00 ม. ยาว 800.00 ม. หรือพื้นที่ไม่น้อยกว่า 4,800.00 ตร.ม. | 500,000 | - | - | - | - | จำนวนความกว้างและความยาวของถนนที่ได้รับ การปรับปรุง | ราษฎรได้รับความสะดวกสบายในการเดินทางและขนส่งสินค้าทางการเกษตร | สำนักช่าง |
| 38 | ก่อสร้างถนนคอนกรีตเสริมเหล็ก เชื่อมระหว่าง ม.11 ต.ท่าก้อ - ม.5 ต.เจดีย์หลวง อ.แม่สรวย จ.เชียงราย | เพื่อให้ราษฎรได้รับความสะดวกสบายในการเดินทางและขนส่งสินค้าทางการเกษตร | ขนาดกว้าง 6.00 ม. ยาว 130.00 ม. หรือพื้นที่ไม่น้อยกว่า 780.00 ตร.ม. หนาเฉลี่ย 0.15 ม. | 500,000 | - | - | - | - | จำนวนความกว้างและความยาวของถนนที่ได้รับ การก่อสร้างเพิ่มขึ้น 1 สายทาง | ราษฎรได้รับความสะดวกสบายในการเดินทางและขนส่งสินค้าทางการเกษตร | สำนักช่าง |

3. ยุทธศาสตร์ที่ 3 การพัฒนาเศรษฐกิจสร้างสรรค์ด้านการค้า การลงทุน การบริการ และโลจิสติกส์

3.1 กลยุทธ์ที่ 2 พัฒนาระบบโครงสร้างพื้นฐาน เพื่อรองรับการค้า การลงทุน การบริการ

(1) แผนงาน 3.1 อุตสาหกรรมและการโยธา

| ที่ | โครงการ | วัตถุประสงค์ | เป้าหมาย (ผลผลิตของโครงการ) | งบประมาณ | | | | | ตัวชี้วัด (KPI) | ผลที่คาดว่าจะได้รับ | หน่วยงาน รับผิดชอบ หลัก | |
|-----|--|---|---|---------------|---------------|---------------|---------------|---------------|--------------------|--|---|-----------|
| | | | | 2566 (บาท) | 2567 (บาท) | 2568 (บาท) | 2569 (บาท) | 2570 (บาท) | | | | |
| 39 | ปรับปรุงถนนหินคลุก เชื่อมระหว่าง ม.16 ต.ป่าแดด - ม.4 ต.แม่สรวย อ.แม่สรวย จ.เชียงราย | เพื่อให้ราษฎรได้รับความสะดวกสบายในการเดินทางและขนส่งสินค้าทางการเกษตร | ขนาดกว้าง 6.00 ม. ยาว 730.00 ม. หรือพื้นที่ไม่น้อยกว่า 4,380.00 ตร.ม. | 500,000 | - | - | - | - | - | จำนวนความกว้างและความยาวของถนนที่ได้รับ การปรับปรุง | ราษฎรได้รับความสะดวกสบายในการเดินทางและขนส่งสินค้าทางการเกษตร | สำนักช่าง |
| 40 | อำเภอเวียงป่าเป้า ปรับปรุงถนนหินคลุก เชื่อมระหว่าง ม.2 ต.บ้านโป่ง - ม.15 ต.ป่าจั่ว อ.เวียงป่าเป้า จ.เชียงราย | เพื่อให้ราษฎรได้รับความสะดวกสบายในการเดินทางและขนส่งสินค้าทางการเกษตร | ขนาดกว้าง 6.00 ม. ยาว 700.00 ม. หรือพื้นที่ไม่น้อยกว่า 4,200.00 ตร.ม. | 500,000 | - | - | - | - | - | จำนวนความกว้าง และความยาวของถนนที่ได้รับ การปรับปรุง | ราษฎรได้รับความสะดวกสบายในการเดินทางและขนส่งสินค้าทางการเกษตร | สำนักช่าง |
| 41 | ปรับปรุงถนนหินคลุก เชื่อมระหว่าง ม.4 ต.สันสลี - ม.3 ต.เวียง อ.เวียงป่าเป้า จ.เชียงราย | เพื่อให้ราษฎรได้รับความสะดวกสบายในการเดินทางและขนส่งสินค้าทางการเกษตร | ขนาดกว้าง 6.00 ม. ยาว 700.00 ม. หรือพื้นที่ไม่น้อยกว่า 4,200.00 ตร.ม. | 500,000 | - | - | - | - | - | จำนวนความกว้างและความยาวของถนนที่ได้รับ การปรับปรุง | ราษฎรได้รับความสะดวกสบายในการเดินทางและขนส่งสินค้าทางการเกษตร | สำนักช่าง |
| 42 | ปรับปรุงถนนหินคลุก เชื่อมระหว่าง ม.1 ต.เวียง - ม.12 ต.สันสลี อ.เวียงป่าเป้า จ.เชียงราย | เพื่อให้ราษฎรได้รับความสะดวกสบายในการเดินทางและขนส่งสินค้าทางการเกษตร | ขนาดกว้าง 6.00 ม. ยาว 700.00 ม. หรือพื้นที่ไม่น้อยกว่า 4,200.00 ตร.ม. | 500,000 | - | - | - | - | - | จำนวนความกว้างและความยาวของถนนที่ได้รับ การปรับปรุง | ราษฎรได้รับความสะดวกสบายในการเดินทางและขนส่งสินค้าทางการเกษตร | สำนักช่าง |

3. ยุทธศาสตร์ที่ 3 การพัฒนาเศรษฐกิจสร้างสรรค์ด้านการค้า การลงทุน การบริการ และโลจิสติกส์

แบบ ผ. 02

3.1 กลยุทธ์ที่ 2 พัฒนาระบบโครงสร้างพื้นฐาน เพื่อรองรับการค้า การลงทุน การบริการ

(1) แผนงาน 3.1 อุตสาหกรรมและการโยธา

| ที่ | โครงการ | วัตถุประสงค์ | เป้าหมาย (ผลผลิตของโครงการ) | งบประมาณ | | | | | ตัวชี้วัด (KPI) | ผลที่คาดว่าจะได้รับ | หน่วยงาน รับผิดชอบ หลัก | |
|-----|---|---|--|---------------|---------------|---------------|---------------|---------------|--------------------|---|---|-----------|
| | | | | 2566 (บาท) | 2567 (บาท) | 2568 (บาท) | 2569 (บาท) | 2570 (บาท) | | | | |
| 43 | ปรับปรุงถนนหินคลุก เชื่อมระหว่าง ม.3 ต.เวียง - ม.4 ต.สันสลี อ.เวียงป่าเป้า จ.เชียงราย | เพื่อให้ราษฎรได้รับ ความสะดวกสบาย ในการเดินทางและขนส่ง สินค้าทางการเกษตร | ขนาดกว้าง 6.00 ม. ยาว 700.00 ม. หรือพื้นที่ไม่น้อยกว่า 4,200.00 ตร.ม. | 500,000 | - | - | - | - | - | จำนวนความ กว้าง และความยาว ของถนนที่ ได้รับ การปรับปรุง | ราษฎรได้รับความ สะดวก สบายในการ เดินทางและ ขนส่งสินค้า ทางการเกษตร | สำนักช่าง |
| 44 | ขยายสะพานคอนกรีตเสริม เหล็กเชื่อมระหว่าง ม.3 ต.ป่าจิว - ม.9 ต.เวียงกาหลง อ.เวียงป่าเป้า จ.เชียงราย | เพื่อให้ราษฎรได้รับ ความสะดวกสบาย ในการเดินทางและขนส่ง สินค้าทางการเกษตร | ขนาดสองช่องจราจร จากเดิมกว้าง 4.00 ม. ยาว 5.00 ม. เป็นกว้าง 6.00 ม. ยาว 5.00 ม. (ชนิดไม่มีทางเดินเท้า) | 500,000 | - | - | - | - | - | จำนวนความ กว้างของ สะพาน ที่ได้รับการ ขยาย | ราษฎรได้รับความ สะดวก สบายในการ เดินทางและ ขนส่งสินค้า ทางการเกษตร | สำนักช่าง |
| 45 | อำเภอแม่ฟ้าหลวง ก่อสร้างถนนคอนกรีตเสริม เหล็ก ทางขึ้น - ลง สนาม เฮลิคอปเตอร์พระที่นั่ง เพื่อ เสด็จทรงงานในพื้นที่อำเภอ แม่ฟ้าหลวง ม.5 ต.แม่ฟ้าหลวง อ.แม่ฟ้าหลวง จ.เชียงราย | เพื่อแก้ไขปัญหาความ เดือดร้อนของราษฎร ในการใช้เส้นทางสัญจร | จุดที่ 1 ขนาดกว้าง 6.00 ม. ยาว 480.00 ม. และพื้นที่ทางเข้ารวม 119.00 ตร.ม. จุดที่ 2 ขนาดกว้าง 4.00 ม. ยาว 100.00 ม. จุดที่ 3 ขนาดกว้าง 4.00 ม. ยาว 120.00 ม. หรือพื้นที่ทั้งหมดไม่น้อยกว่า 3,879.00 ตร.ม. หนาเฉลี่ย 0.15 ม. | 3,000,000 | - | - | - | - | - | จำนวนความ ยาว ของถนนที่ ได้รับ การก่อสร้าง เพิ่มขึ้น 1 สายทาง | สามารถแก้ไข ปัญหา ความเดือดร้อน ของราษฎรในการ ใช้เส้นทางสัญจร | สำนักช่าง |

3. ยุทธศาสตร์ที่ 3 การพัฒนาเศรษฐกิจสร้างสรรค์ด้านการค้า การลงทุน การบริการ และโลจิสติกส์

แบบ ผ. 02

3.1 กลยุทธ์ที่ 2 พัฒนาระบบโครงสร้างพื้นฐาน เพื่อรองรับการค้า การลงทุน การบริการ

(1) แผนงาน 3.1 อุตสาหกรรมและการโยธา

| ที่ | โครงการ | วัตถุประสงค์ | เป้าหมาย (ผลผลิตของโครงการ) | งบประมาณ | | | | | ตัวชี้วัด (KPI) | ผลที่คาดว่าจะได้รับ | หน่วยงาน รับผิดชอบ หลัก | |
|-----|--|---|--|---------------|---------------|---------------|---------------|---------------|--------------------|---|---|-----------|
| | | | | 2566 (บาท) | 2567 (บาท) | 2568 (บาท) | 2569 (บาท) | 2570 (บาท) | | | | |
| 46 | ก่อสร้างถนนคอนกรีตเสริมเหล็ก เชื่อมระหว่าง ม.17 ต.แม่ฟ้าหลวง อ.แม่ฟ้าหลวง - ม.7 ต.แม่ไร่ อ.แม่จัน จ.เชียงราย | เพื่อให้ราษฎรได้รับความสะดวกสบายในการเดินทางและขนส่งสินค้าทางการเกษตร | ขนาดกว้าง 6.00 ม. ยาว 145.00 ม. หรือพื้นที่ไม่น้อยกว่า 870.00 ตร.ม. หนาเฉลี่ย 0.15 ม. | 500,000 | - | - | - | - | - | จำนวนความกว้างและความยาวของถนนที่ได้รับ การก่อสร้างเพิ่มขึ้น 1 สายทาง | ราษฎรได้รับความสะดวกสบายในการเดินทางและขนส่งสินค้าทางการเกษตร | สำนักช่าง |
| 47 | ปรับปรุงถนนคอนกรีตเสริมเหล็ก เชื่อมระหว่าง ม.11 ต.เทอดไทย - ม.18 ต.แม่ฟ้าหลวง อ.แม่ฟ้าหลวง จ.เชียงราย | เพื่อให้ราษฎรได้รับความสะดวกสบายในการเดินทางและขนส่งสินค้าทางการเกษตร | ขนาดกว้าง 5.00 ม. ยาว 185.00 ม. หรือพื้นที่ไม่น้อยกว่า 925.00 ตร.ม. หนาเฉลี่ย 0.10 ม. | 500,000 | - | - | - | - | - | จำนวนความกว้างและความยาวของถนนที่ได้รับ การปรับปรุง | ราษฎรได้รับความสะดวกสบายในการเดินทางและขนส่งสินค้าทางการเกษตร | สำนักช่าง |
| 48 | ก่อสร้างถนนคอนกรีตเสริมเหล็ก เชื่อมระหว่าง ม.7 ต.แม่สลองใน อ.แม่ฟ้าหลวง - ม.9 ต.ศรีค้ำ อ.แม่จัน จ.เชียงราย | เพื่อให้ราษฎรได้รับความสะดวกสบายในการเดินทางและขนส่งสินค้าทางการเกษตร | ขนาดกว้าง 6.00 ม. ยาว 105.00 ม. หรือพื้นที่ไม่น้อยกว่า 630.00 ตร.ม. หนาเฉลี่ย 0.15 ม. | 500,000 | - | - | - | - | - | จำนวนความกว้างและความยาวของถนนที่ได้รับ การปรับปรุง | ราษฎรได้รับความสะดวกสบายในการเดินทางและขนส่งสินค้าทางการเกษตร | สำนักช่าง |
| 49 | ปรับปรุงถนนคอนกรีตเสริมเหล็กเชื่อมระหว่าง ม.9 ต.แม่สลองใน - ม.9 ต.เทอดไทย อ.แม่ฟ้าหลวง จ.เชียงราย | เพื่อให้ราษฎรได้รับความสะดวกสบายในการเดินทางและขนส่งสินค้าทางการเกษตร | ขนาดกว้าง 6.00 ม. ยาว 155.00 ม. หรือพื้นที่ไม่น้อยกว่า 930.00 ตร.ม. หนาเฉลี่ย 0.10 ม. | 500,000 | - | - | - | - | - | จำนวนความกว้างและความยาวของถนนที่ได้รับ การปรับปรุง | ราษฎรได้รับความสะดวกสบายในการเดินทางและขนส่งสินค้าทางการเกษตร | สำนักช่าง |

3. ยุทธศาสตร์ที่ 3 การพัฒนาเศรษฐกิจสร้างสรรค์ด้านการค้า การลงทุน การบริการ และโลจิสติกส์

แบบ ผ. 02

3.1 กลยุทธ์ที่ 2 พัฒนาระบบโครงสร้างพื้นฐาน เพื่อรองรับการค้า การลงทุน การบริการ

(1) แผนงาน 3.1 อุตสาหกรรมและการโยธา

| ที่ | โครงการ | วัตถุประสงค์ | เป้าหมาย (ผลผลิตของโครงการ) | งบประมาณ | | | | | ตัวชี้วัด (KPI) | ผลที่คาดว่าจะได้รับ | หน่วยงาน รับผิดชอบ หลัก | |
|-----|---|---|--|---------------|---------------|---------------|---------------|---------------|--------------------|---|---|-----------|
| | | | | 2566 (บาท) | 2567 (บาท) | 2568 (บาท) | 2569 (บาท) | 2570 (บาท) | | | | |
| 50 | ก่อสร้างถนนคอนกรีตเสริมเหล็กเชื่อมระหว่าง ม.2 ต.แม่สลองใน - ม.10 ต.แม่สลองนอก อ.แม่ฟ้าหลวง จ.เชียงราย | เพื่อให้ราษฎรได้รับความสะดวกสบายในการเดินทางและขนส่งสินค้าทางการเกษตร | ขนาดกว้าง 6.00 ม. ยาว 110.00 ม. หรือพื้นที่ไม่น้อยกว่า 660.00 ตร.ม. หนาเฉลี่ย 0.15 ม. | 500,000 | - | - | - | - | - | จำนวนความกว้างและความยาวของถนนที่ได้รับ การก่อสร้างเพิ่มขึ้น 1 สายทาง | ราษฎรได้รับความสะดวกสบายในการเดินทางและขนส่งสินค้าทางการเกษตร | สำนักช่าง |
| 51 | <u>อำเภอเชียงของ</u> ก่อสร้างสะพานคอนกรีตเสริมเหล็ก ม.12 ต.เวียง อ.เชียงของ จ.เชียงราย | เพื่อให้ราษฎรได้รับความสะดวกสบายในการเดินทางและขนส่งสินค้าทางการเกษตร | ขนาดสองช่องจราจรทางรถกว้าง 6.00 ม. ยาว 30.00 ม. (ชนิดไม่มีทางเดินเท้า) | 4,400,000 | - | - | - | - | - | จำนวนสะพานที่ได้รับการก่อสร้างเพิ่มขึ้น 1 แห่ง | ราษฎรได้รับความสะดวกสบายในการเดินทางและขนส่งสินค้าทางการเกษตร | สำนักช่าง |

3. ยุทธศาสตร์ที่ 3 การพัฒนาเศรษฐกิจสร้างสรรค์ด้านการค้า การลงทุน การบริการ และโลจิสติกส์

3.1 กลยุทธ์ที่ 2 พัฒนาระบบโครงสร้างพื้นฐาน เพื่อรองรับการค้า การลงทุน การบริการ

(1) แผนงาน 3.1 อุตสาหกรรมและการโยธา

| ที่ | โครงการ | วัตถุประสงค์ | เป้าหมาย (ผลผลิตของโครงการ) | งบประมาณ | | | | | ตัวชี้วัด (KPI) | ผลที่คาดว่าจะได้รับ | หน่วยงาน รับผิดชอบ หลัก | |
|-----|--|---|---|---------------|---------------|---------------|---------------|---------------|--------------------|---|---|-----------|
| | | | | 2566 (บาท) | 2567 (บาท) | 2568 (บาท) | 2569 (บาท) | 2570 (บาท) | | | | |
| 52 | ปรับปรุงถนนหินคลุก เชื่อมระหว่าง ม.6 ต.ศรีดอนชัย - ม.7 ต.ศรี อ.เชียงของ จ.เชียงราย | เพื่อให้ราษฎรได้รับความสะดวกสบายในการเดินทางและขนส่งสินค้าทางการเกษตร | ขนาดกว้าง 6.00 ม. ยาว 1,000.00 ม. หรือพื้นที่ไม่น้อยกว่า 6,000.00 ตร.ม. | 500,000 | - | - | - | - | - | จำนวนความกว้างและความยาวของถนนที่ได้รับ การปรับปรุง | ราษฎรได้รับความสะดวกสบายในการเดินทางและขนส่งสินค้าทางการเกษตร | สำนักช่าง |
| 53 | ปรับปรุงถนนหินคลุก เชื่อมระหว่าง ม.20 ต.ห้วยซ้อ - ม.9 ต.บุญเรือง อ.เชียงของ จ.เชียงราย | เพื่อให้ราษฎรได้รับความสะดวกสบายในการเดินทางและขนส่งสินค้าทางการเกษตร | ขนาดกว้าง 6.00 ม. ยาว 1,000.00 ม. หรือพื้นที่ไม่น้อยกว่า 6,000.00 ตร.ม. | 500,000 | - | - | - | - | - | จำนวนความกว้างและความยาวของถนนที่ได้รับ การปรับปรุง | ราษฎรได้รับความสะดวกสบายในการเดินทางและขนส่งสินค้าทางการเกษตร | สำนักช่าง |
| 54 | ปรับปรุงถนนหินคลุก เชื่อมระหว่าง ม.6 ต.ศรีดอนชัย - ม.7 ต.ศรี อ.เชียงของ จ.เชียงราย | เพื่อให้ราษฎรได้รับความสะดวกสบายในการเดินทางและขนส่งสินค้าทางการเกษตร | ขนาดกว้าง 6.00 ม. ยาว 1,000.00 ม. หรือพื้นที่ไม่น้อยกว่า 6,000.00 ตร.ม. | 500,000 | - | - | - | - | - | จำนวนความกว้างและความยาวของถนนที่ได้รับ การปรับปรุง | ราษฎรได้รับความสะดวกสบายในการเดินทางและขนส่งสินค้าทางการเกษตร | สำนักช่าง |
| 55 | อำเภอแม่ลาว ก่อสร้างสะพานคอนกรีตเสริมเหล็ก ม.3 ต.จอมหมอกแก้ว อ.แม่ลาว จ.เชียงราย | เพื่อให้ราษฎรได้รับความสะดวกสบายในการเดินทางและขนส่งสินค้าทางการเกษตร | ขนาดสองช่องจราจรทางรถกว้าง 6.00 ม. ยาว 22.00 ม. (ชนิดไม่มีทางเดินเท้า) | 3,500,000 | - | - | - | - | - | จำนวนสะพานที่ได้รับการเพิ่มขึ้น 1 แห่ง | ราษฎรได้รับความสะดวกสบายในการเดินทางและขนส่งสินค้าทางการเกษตร | สำนักช่าง |

3. ยุทธศาสตร์ที่ 3 การพัฒนาเศรษฐกิจสร้างสรรค์ด้านการค้า การลงทุน การบริการ และโลจิสติกส์

แบบ ผ. 02

3.1 กลยุทธ์ที่ 2 พัฒนาระบบโครงสร้างพื้นฐาน เพื่อรองรับการค้า การลงทุน การบริการ

(1) แผนงาน 3.1 อุตสาหกรรมและการโยธา

| ที่ | โครงการ | วัตถุประสงค์ | เป้าหมาย (ผลผลิตของโครงการ) | งบประมาณ | | | | | ตัวชี้วัด (KPI) | ผลที่คาดว่าจะได้รับ | หน่วยงาน รับผิดชอบ หลัก |
|-----|--|---|---|---------------|---------------|---------------|---------------|---------------|--|---|-------------------------------|
| | | | | 2566 (บาท) | 2567 (บาท) | 2568 (บาท) | 2569 (บาท) | 2570 (บาท) | | | |
| 56 | ปรับปรุงถนนลาดยางผิวจราจรแอสฟัลต์ติกคอนกรีต (Asphaltic Concrete) โดยวิธี Pavement In-Place Recycling สายทาง ชร.ถ.1-0067 เชื่อมระหว่าง ม.1 ต.ปากอ้า - ม.7 ต.จอมหมอกแก้ว อ.แม่ลาว จ.เชียงราย | เพื่อพัฒนาเส้นทางคมนาคมให้ได้มาตรฐาน | ผิวจราจรกว้าง 6.00 ม. ความยาว 2,800.00 ม. หรือพื้นที่ไม่น้อยกว่า 16,800.00 ตร.ม./ปี | 9,840,000 | 9,840,000 | 9,840,000 | 9,840,000 | 9,840,000 | จำนวนความยาวของถนนที่ได้รับ การปรับปรุง | ท้องถิ่นมีเส้นทางคมนาคมที่ได้มาตรฐานมากขึ้น | สำนักช่าง |
| 57 | ปรับปรุงถนนหินคลุกเชื่อมระหว่าง ม.3 ต.โป่งแพร่ - ม.7 ต.จอมหมอกแก้ว อ.แม่ลาว จ.เชียงราย | เพื่อให้ราษฎรได้รับความสะดวกสบายในการเดินทางและขนส่งสินค้าทางการเกษตร | ขนาดกว้าง 6.00 ม. ยาวรวม 720.00 ม. หรือพื้นที่ไม่น้อยกว่า 4,320.00 ตร.ม. | 500,000 | - | - | - | - | จำนวนความกว้าง และความยาวของถนนที่ได้รับ การปรับปรุง | ราษฎรได้รับความสะดวกสบายในการเดินทางและขนส่งสินค้าทางการเกษตร | สำนักช่าง |

3. ยุทธศาสตร์ที่ 3 การพัฒนาเศรษฐกิจสร้างสรรค์ด้านการค้า การลงทุน การบริการ และโลจิสติกส์

แบบ ผ. 02

3.1 กลยุทธ์ที่ 2 พัฒนาระบบโครงสร้างพื้นฐาน เพื่อรองรับการค้า การลงทุน การบริการ

(1) แผนงาน 3.1 อุตสาหกรรมและการโยธา

| ที่ | โครงการ | วัตถุประสงค์ | เป้าหมาย (ผลผลิตของโครงการ) | งบประมาณ | | | | | ตัวชี้วัด (KPI) | ผลที่คาดว่าจะได้รับ | หน่วยงาน รับผิดชอบหลัก | |
|-----|--|---|---|---------------|---------------|---------------|---------------|---------------|--------------------|---|---|-----------|
| | | | | 2566 (บาท) | 2567 (บาท) | 2568 (บาท) | 2569 (บาท) | 2570 (บาท) | | | | |
| 58 | ปรับปรุงถนนหินคลุก เชื่อมระหว่าง ม.6 ต.โป่งแพะ - ม.7 ต.จอมหมอกแก้ว อ.แม่ลาว จ.เชียงราย | เพื่อให้ราษฎรได้รับ ความสะดวกสบาย ในการเดินทางและขนส่ง สินค้าทางการเกษตร | ขนาดกว้าง 6.00 ม. ยาว 800.00 ม. หรือพื้นที่ไม่น้อยกว่า 4,800.00 ตร.ม. | 500,000 | - | - | - | - | - | จำนวนความ กว้าง และความยาว ของถนนที่ ได้รับ การปรับปรุง | ราษฎรได้รับความ สะดวก สบายในการ เดินทางและขนส่ง สินค้าทาง การเกษตร | สำนักช่าง |
| 59 | อำเภอเชียงแสน ก่อสร้างถนนคอนกรีตเสริม เหล็ก เชื่อมระหว่าง ม.5 ต.โยนก อ.เชียงแสน - ม.9 ต.จันจว้า อ.แม่จัน จ. เชียงราย | เพื่อแก้ไขปัญหาความ เดือดร้อนของราษฎร ในการใช้เส้นทางสัญจร | ผิวจราจรกว้าง 6.00 ม. ยาว 870.00 ม. หรือพื้นที่ไม่น้อยกว่า 5,220.00 ตร.ม. หนาเฉลี่ย 0.15 ม. | 3,000,000 | - | - | - | - | - | จำนวนความ ยาว ของถนนที่ ได้รับ การก่อสร้าง เพิ่มขึ้น 1 สายทาง | สามารถแก้ไข ปัญหา ความเดือดร้อน ของราษฎรในการ ใช้เส้นทางสัญจร | สำนักช่าง |
| 60 | ก่อสร้างถนนคอนกรีตเสริม เหล็ก เชื่อมระหว่าง ม.3 ต.ป่าสัก อ.เชียงแสน - ม.9 ต.จันจว้า อ.แม่จัน จ.เชียงราย | เพื่อให้ราษฎรได้รับ ความสะดวกสบาย ในการเดินทางและขนส่ง สินค้าทางการเกษตร | ขนาดกว้าง 6.00 ม. ยาว 140.00 ม. หรือพื้นที่ไม่น้อยกว่า 840.00 ตร.ม. หนาเฉลี่ย 0.15 ม. | 500,000 | - | - | - | - | - | จำนวนความ กว้าง และความยาว ของถนนที่ ได้รับ การก่อสร้าง เพิ่มขึ้น 1 สายทาง | ราษฎรได้รับความ สะดวก สบายในการ เดินทางและขนส่ง สินค้าทาง การเกษตร | สำนักช่าง |

3. ยุทธศาสตร์ที่ 3 การพัฒนาเศรษฐกิจสร้างสรรค์ด้านการค้า การลงทุน การบริการ และโลจิสติกส์

แบบ ผ. 02

3.1 กลยุทธ์ที่ 2 พัฒนาระบบโครงสร้างพื้นฐาน เพื่อรองรับการค้า การลงทุน การบริการ

(1) แผนงาน 3.1 อุตสาหกรรมและการโยธา

| ที่ | โครงการ | วัตถุประสงค์ | เป้าหมาย (ผลผลิตของโครงการ) | งบประมาณ | | | | | ตัวชี้วัด (KPI) | ผลที่คาดว่าจะได้รับ | หน่วยงาน รับผิดชอบ หลัก | |
|-----|--|---|--|---------------|---------------|---------------|---------------|---------------|--------------------|---|---|-----------|
| | | | | 2566 (บาท) | 2567 (บาท) | 2568 (บาท) | 2569 (บาท) | 2570 (บาท) | | | | |
| 61 | ก่อสร้างถนนคอนกรีตเสริมเหล็กเชื่อมระหว่าง ม.5 ต.บ้านแซว อ.เชียงแสน - ม.7 ต.หนองป่าก่อ อ.ดอยหลวง จ.เชียงราย | เพื่อให้ราษฎรได้รับความสะดวกสบายในการเดินทางและขนส่งสินค้าทางการเกษตร | ขนาดกว้าง 6.00 ม. ยาว 140.00 ม. หรือพื้นที่ไม่น้อยกว่า 840.00 ตร.ม. หนาเฉลี่ย 0.15 ม. | 500,000 | - | - | - | - | - | จำนวนความกว้างและความยาวของถนนที่ได้รับ การก่อสร้างเพิ่มขึ้น 1 สายทาง | ราษฎรได้รับความสะดวกสบายในการเดินทางและขนส่งสินค้าทางการเกษตร | สำนักช่าง |
| 62 | ก่อสร้างถนนคอนกรีตเสริมเหล็ก เชื่อมระหว่าง ม.1 ต.แม่เงิน อ.เชียงแสน - ม.1 ต.ริมโขง อ.เชียงของ จ.เชียงราย | เพื่อให้ราษฎรได้รับความสะดวกสบายในการเดินทางและขนส่งสินค้าทางการเกษตร | ขนาดกว้าง 6.00 ม. ยาว 140.00 ม. หรือพื้นที่ไม่น้อยกว่า 840.00 ตร.ม. หนาเฉลี่ย 0.15 ม. | 500,000 | - | - | - | - | - | จำนวนความกว้างและความยาวของถนนที่ได้รับ การก่อสร้างเพิ่มขึ้น 1 สายทาง | ราษฎรได้รับความสะดวกสบายในการเดินทางและขนส่งสินค้าทางการเกษตร | สำนักช่าง |

3. ยุทธศาสตร์ที่ 3 การพัฒนาเศรษฐกิจสร้างสรรค์ด้านการค้า การลงทุน การบริการ และโลจิสติกส์

แบบ ผ. 02

3.1 กลยุทธ์ที่ 2 พัฒนาระบบโครงสร้างพื้นฐาน เพื่อรองรับการค้า การลงทุน การบริการ

(1) แผนงาน 3.1 อุตสาหกรรมและการโยธา

| ที่ | โครงการ | วัตถุประสงค์ | เป้าหมาย (ผลผลิตของโครงการ) | งบประมาณ | | | | | ตัวชี้วัด (KPI) | ผลที่คาดว่าจะได้รับ | หน่วยงาน รับผิดชอบ หลัก |
|-----|--|--|---|---------------|---------------|---------------|---------------|---------------|---|---|-------------------------------|
| | | | | 2566 (บาท) | 2567 (บาท) | 2568 (บาท) | 2569 (บาท) | 2570 (บาท) | | | |
| 63 | อำเภอป่าแดด ก่อสร้างถนนลาดยางแอสฟัลท์ติกคอนกรีต (Asphaltic Concrete) เชื่อมระหว่าง ม.14 ต.ป่าแฉะ - ม.7 ต.โรงช้าง อ.ป่าแดด จ.เชียงราย | เพื่อแก้ไขปัญหาความเดือดร้อนของราษฎรในการใช้เส้นทางสัญจร | ผิวจราจรกว้าง 6.00 ม. ยาว 950.00 ม. หรือพื้นที่ไม่น้อยกว่า 5,700.00 ตร.ม. | 3,000,000 | - | - | - | - | จำนวนความยาวของถนนที่ได้รับ การก่อสร้างเพิ่มขึ้น 1 สายทาง | สามารถแก้ไข ปัญหา ความเดือดร้อนของราษฎรในการใช้เส้นทางสัญจร | สำนักช่าง |
| 64 | อำเภอเทิง ปรับปรุงถนนลาดยางผิวจราจรแอสฟัลท์ติกคอนกรีต (Asphaltic Concrete) โดยวิธี Pavement In-Place Recycling สายทาง ชร.ถ.1-0019 เชื่อมระหว่าง ม.8 ต.เวียง - ม.2 ต.สันทรายงาม อ.เทิง จ.เชียงราย | เพื่อพัฒนาเส้นทางคมนาคมให้ได้มาตรฐาน | ผิวจราจรกว้าง 8.00 ม. ความยาว 2,200.00 ม. หรือพื้นที่ไม่น้อยกว่า 17,600.00 ตร.ม./ปี | 9,900,000 | 9,900,000 | 9,900,000 | 9,900,000 | 9,900,000 | จำนวนความยาวของถนนที่ได้รับ การปรับปรุง | ท้องถิ่นมีเส้นทางคมนาคมที่ได้มาตรฐานมากขึ้น | สำนักช่าง |

3. ยุทธศาสตร์ที่ 3 การพัฒนาเศรษฐกิจสร้างสรรค์ด้านการค้า การลงทุน การบริการ และโลจิสติกส์

แบบ ผ. 02

3.1 กลยุทธ์ที่ 2 พัฒนาระบบโครงสร้างพื้นฐาน เพื่อรองรับการค้า การลงทุน การบริการ

(1) แผนงาน 3.1 อุตสาหกรรมและการโยธา

| ที่ | โครงการ | วัตถุประสงค์ | เป้าหมาย (ผลผลิตของโครงการ) | งบประมาณ | | | | | ตัวชี้วัด (KPI) | ผลที่คาดว่าจะได้รับ | หน่วยงาน รับผิดชอบ หลัก |
|-----|--|---|---|---------------|---------------|---------------|---------------|---------------|---|---|-------------------------------|
| | | | | 2566 (บาท) | 2567 (บาท) | 2568 (บาท) | 2569 (บาท) | 2570 (บาท) | | | |
| 65 | ก่อสร้างถนนลาดยางผิวจราจรแอสฟัลท์ติกคอนกรีต (Asphaltic Concrete) สายทาง ชร.ถ.1-0021 เชื่อมระหว่าง ม.9 ต.ศรีดอนไชย - ม.9 ต.แม่ลอย อ.เทิง จ.เชียงราย | เพื่อพัฒนาเส้นทางคมนาคมให้ได้มาตรฐาน | ผิวจราจรกว้าง 6.00 ม. ความยาว 3,000.00 ม. หรือพื้นที่ไม่น้อยกว่า 18,000.00 ตร.ม./ปี | 9,900,000 | 9,900,000 | 9,900,000 | 9,900,000 | 9,900,000 | จำนวนความยาวของถนนที่ได้รับ การก่อสร้าง | ท้องถิ่นมีเส้นทางคมนาคมที่ได้มาตรฐานมากขึ้น | สำนักช่าง |
| 66 | ก่อสร้างถนนลาดยางผิวจราจรแอสฟัลท์ติกคอนกรีต (Asphaltic Concrete) สายทาง ชร.ถ.1-0023 เชื่อมระหว่าง ม.14 ต.หวาง - ม.22 ต.ตับเต่า อ.เทิง จ.เชียงราย | เพื่อพัฒนาเส้นทางคมนาคมให้ได้มาตรฐาน | ผิวจราจรกว้าง 6.00 ม. ความยาว 2,870.00 ม. หรือพื้นที่ไม่น้อยกว่า 17,220.00 ตร.ม./ปี | 9,900,000 | 9,900,000 | 9,900,000 | 9,900,000 | 9,900,000 | จำนวนความยาวของถนนที่ได้รับ การก่อสร้าง | ท้องถิ่นมีเส้นทางคมนาคมที่ได้มาตรฐานมากขึ้น | สำนักช่าง |
| 67 | ปรับปรุงถนนหินคลุก เชื่อมระหว่าง ม.7 ต.เชียงเคี่ยน อ.เทิง - ม.5 ต.ดอยลาน อ.เมืองเชียงราย จ.เชียงราย | เพื่อให้ราษฎรได้รับความสะดวกสบายในการเดินทางและขนส่งสินค้าทางการเกษตร | ขนาดกว้าง 6.00 ม. ยาว 915.00 ม. หรือพื้นที่ไม่น้อยกว่า 5,490.00 ตร.ม. | 500,000 | - | - | - | - | จำนวนความกว้างและความยาวของถนนที่ได้รับ การปรับปรุง | ราษฎรได้รับความสะดวกสบายในการเดินทางและขนส่งสินค้าทางการเกษตร | สำนักช่าง |

3. ยุทธศาสตร์ที่ 3 การพัฒนาเศรษฐกิจสร้างสรรค์ด้านการค้า การลงทุน การบริการ และโลจิสติกส์

แบบ ผ. 02

3.1 กลยุทธ์ที่ 2 พัฒนาระบบโครงสร้างพื้นฐาน เพื่อรองรับการค้า การลงทุน การบริการ

(1) แผนงาน 3.1 อุตสาหกรรมและการโยธา

| ที่ | โครงการ | วัตถุประสงค์ | เป้าหมาย (ผลผลิตของโครงการ) | งบประมาณ | | | | | ตัวชี้วัด (KPI) | ผลที่คาดว่าจะได้รับ | หน่วยงาน รับผิดชอบหลัก | |
|-----|--|---|--|---------------|---------------|---------------|---------------|---------------|--------------------|---|---|-----------|
| | | | | 2566 (บาท) | 2567 (บาท) | 2568 (บาท) | 2569 (บาท) | 2570 (บาท) | | | | |
| 68 | ปรับปรุงถนนหินคลุก เชื่อมระหว่าง ม.12 ต.เวียง - ม.2 ต.สันทรายงาม อ.เทิง จ.เชียงราย | เพื่อให้ราษฎรได้รับความสะดวกสบายในการเดินทางและขนส่งสินค้าทางการเกษตร | ขนาดกว้าง 6.00 ม. ยาว 2,150.00 ม. หรือพื้นที่ไม่น้อยกว่า 12,900.00 ตร.ม. | 1,000,000 | - | - | - | - | - | จำนวนความกว้างและความยาวของถนนที่ได้รับ การปรับปรุง | ราษฎรได้รับความสะดวกสบายในการเดินทางและขนส่งสินค้าทางการเกษตร | สำนักช่าง |
| 69 | ปรับปรุงถนนหินคลุก เชื่อมระหว่าง ม.7 ต.เวียง - ม.8 ต.หวาง อ.เทิง จ.เชียงราย | เพื่อให้ราษฎรได้รับความสะดวกสบายในการเดินทางและขนส่งสินค้าทางการเกษตร | ขนาดกว้าง 6.00 ม. ยาว 1,065.00 ม. หรือพื้นที่ไม่น้อยกว่า 6,390.00 ตร.ม. | 500,000 | - | - | - | - | - | จำนวนความกว้างและความยาวของถนนที่ได้รับ การปรับปรุง | ราษฎรได้รับความสะดวกสบายในการเดินทางและขนส่งสินค้าทางการเกษตร | สำนักช่าง |
| 70 | อำเภอเวียงแก่น ก่อสร้างถนนคอนกรีตเสริมเหล็ก เชื่อมระหว่าง ม.3 ต.ปอ - ม.3ต.ท่าข้าม อ.เวียงแก่น จ.เชียงราย | เพื่อแก้ไขปัญหาความเดือดร้อนของราษฎรในการใช้เส้นทางสัญจร | ผิวจราจรกว้าง 6.00 ม. ยาว 205.00 ม. หรือพื้นที่ไม่น้อยกว่า 1,230.00 ตร.ม. หนาเฉลี่ย 0.15 ม. | 750,000 | - | - | - | - | - | จำนวนความยาวของถนนที่ได้รับ การก่อสร้างเพิ่มขึ้น 1 สายทาง | สามารถแก้ไขปัญหาความเดือดร้อนของราษฎรในการใช้เส้นทางสัญจร | สำนักช่าง |

3. ยุทธศาสตร์ที่ 3 การพัฒนาเศรษฐกิจสร้างสรรค์ด้านการค้า การลงทุน การบริการ และโลจิสติกส์

แบบ ผ. 02

3.1 กลยุทธ์ที่ 2 พัฒนาระบบโครงสร้างพื้นฐาน เพื่อรองรับการค้า การลงทุน การบริการ

(1) แผนงาน 3.1 อุตสาหกรรมและการโยธา

| ที่ | โครงการ | วัตถุประสงค์ | เป้าหมาย (ผลผลิตของโครงการ) | งบประมาณ | | | | | ตัวชี้วัด (KPI) | ผลที่คาดว่าจะได้รับ | หน่วยงาน รับผิดชอบ หลัก | |
|-----|---|--|---|---------------|---------------|---------------|---------------|---------------|--------------------|---|---|-----------|
| | | | | 2566 (บาท) | 2567 (บาท) | 2568 (บาท) | 2569 (บาท) | 2570 (บาท) | | | | |
| 71 | ก่อสร้างถนนคอนกรีตเสริมเหล็ก เชื่อมระหว่าง ม.1 ต.ท่าข้าม - ม.2 ต.หลายงาว อ.เวียงแก่น จ.เชียงราย | เพื่อแก้ไขปัญหาความเดือดร้อนของราษฎรในการใช้เส้นทางสัญจร | ผิวจราจรกว้าง 6.00 ม. ยาว 205.00 ม. หรือพื้นที่ไม่น้อยกว่า 1,230.00 ตร.ม. หนาเฉลี่ย 0.15 ม. | 750,000 | - | - | - | - | - | จำนวนความยาวของถนนที่ได้รับ การก่อสร้างเพิ่มขึ้น 1 สายทาง | สามารถแก้ไข ปัญหา ความเดือดร้อนของราษฎรในการใช้เส้นทางสัญจร | สำนักช่าง |
| 72 | ก่อสร้างถนนคอนกรีตเสริมเหล็ก เชื่อมระหว่าง ม.1 ต.หลายงาว - ม.1 ต.ม่วงยาย อ.เวียงแก่น จ.เชียงราย | เพื่อแก้ไขปัญหาความเดือดร้อนของราษฎรในการใช้เส้นทางสัญจร | ผิวจราจรกว้าง 6.00 ม. ยาว 175.00 ม. หรือพื้นที่ไม่น้อยกว่า 1,050.00 ตร.ม. หนาเฉลี่ย 0.15 ม. | 750,000 | - | - | - | - | - | จำนวนความยาวของถนนที่ได้รับ การก่อสร้างเพิ่มขึ้น 1 สายทาง | สามารถแก้ไข ปัญหา ความเดือดร้อนของราษฎรในการใช้เส้นทางสัญจร | สำนักช่าง |
| 73 | ก่อสร้างถนนคอนกรีตเสริมเหล็ก เชื่อมระหว่าง ม.2 ต.หลายงาว - ม.1 ต.ท่าข้าม อ.เวียงแก่น จ.เชียงราย | เพื่อแก้ไขปัญหาความเดือดร้อนของราษฎรในการใช้เส้นทางสัญจร | ผิวจราจรกว้าง 6.00 ม. ยาว 205.00 ม. หรือพื้นที่ไม่น้อยกว่า 1,230.00 ตร.ม. หนาเฉลี่ย 0.15 ม. | 750,000 | - | - | - | - | - | จำนวนความยาวของถนนที่ได้รับ การก่อสร้างเพิ่มขึ้น 1 สายทาง | สามารถแก้ไข ปัญหา ความเดือดร้อนของราษฎรในการใช้เส้นทางสัญจร | สำนักช่าง |

3. ยุทธศาสตร์ที่ 3 การพัฒนาเศรษฐกิจสร้างสรรค์ด้านการค้า การลงทุน การบริการ และโลจิสติกส์

แบบ ผ. 02

3.1 กลยุทธ์ที่ 2 พัฒนาระบบโครงสร้างพื้นฐาน เพื่อรองรับการค้า การลงทุน การบริการ

(1) แผนงาน 3.1 อุตสาหกรรมและการโยธา

| ที่ | โครงการ | วัตถุประสงค์ | เป้าหมาย (ผลผลิตของโครงการ) | งบประมาณ | | | | | ตัวชี้วัด (KPI) | ผลที่คาดว่าจะได้รับ | หน่วยงาน รับผิดชอบ หลัก | |
|-----|---|---|--|---------------|---------------|---------------|---------------|---------------|--------------------|---|---|-----------|
| | | | | 2566 (บาท) | 2567 (บาท) | 2568 (บาท) | 2569 (บาท) | 2570 (บาท) | | | | |
| 74 | ก่อสร้างถนนคอนกรีตเสริมเหล็ก เชื่อมระหว่าง ม.3 ต.ม่วงยาย - ม.4 ต.หล่ายจาว อ.เวียงแก่น จ.เชียงราย | เพื่อให้ราษฎรได้รับความสะดวกสบายในการเดินทางและขนส่งสินค้าทางการเกษตร | ขนาดกว้าง 6.00 ม. ยาว 140.00 ม. หรือพื้นที่ไม่น้อยกว่า 840.00 ตร.ม. หนาเฉลี่ย 0.15 ม. | 500,000 | - | - | - | - | - | จำนวนความกว้างและความยาวของถนนที่ได้รับ การก่อสร้างเพิ่มขึ้น 1 สายทาง | ราษฎรได้รับความสะดวกสบายในการเดินทางและขนส่งสินค้าทางการเกษตร | สำนักช่าง |
| 75 | ก่อสร้างถนนคอนกรีตเสริมเหล็ก เชื่อมระหว่าง ม.2 ต.ปอ อ.เวียงแก่น - ม.25 ต.ตับเต่า อ.เทิง จ.เชียงราย | เพื่อให้ราษฎรได้รับความสะดวกสบายในการเดินทางและขนส่งสินค้าทางการเกษตร | ขนาดกว้าง 6.00 ม. ยาว 130.00 ม. หรือพื้นที่ไม่น้อยกว่า 780.00 ตร.ม. หนาเฉลี่ย 0.15 ม. | 500,000 | - | - | - | - | - | จำนวนความกว้างและความยาวของถนนที่ได้รับ การก่อสร้างเพิ่มขึ้น 1 สายทาง | ราษฎรได้รับความสะดวกสบายในการเดินทางและขนส่งสินค้าทางการเกษตร | สำนักช่าง |
| 76 | ก่อสร้างลานอเนกประสงค์คอนกรีตเสริมเหล็ก ม.5 ต.ม่วงยาย อ.เวียงแก่น จ.เชียงราย ใช้ประโยชน์ร่วมกับ ม.1 ต.หล่ายจาว อ.เวียงแก่น จ.เชียงราย | เพื่อใช้เป็นสถานที่ในการประกอบกิจกรรมร่วมกันของชุมชน | ขนาดกว้าง 30.00 ม. ยาว 32.00 ม. หรือพื้นที่ไม่น้อยกว่า 960.00 ตร.ม. หนาเฉลี่ย 0.15 ม. | 500,000 | - | - | - | - | - | จำนวนลานอเนกประสงค์ คสล. ที่ได้รับการก่อสร้าง จำนวน 1 แห่ง | สามารถเป็นสถานที่ในการประกอบกิจกรรมร่วมกันของชุมชนได้ | สำนักช่าง |

3. ยุทธศาสตร์ที่ 3 การพัฒนาเศรษฐกิจสร้างสรรค์ด้านการค้า การลงทุน การบริการ และโลจิสติกส์

แบบ ผ. 02

3.1 กลยุทธ์ที่ 2 พัฒนาระบบโครงสร้างพื้นฐาน เพื่อรองรับการค้า การลงทุน การบริการ

(1) แผนงาน 3.1 อุตสาหกรรมและการโยธา

| ที่ | โครงการ | วัตถุประสงค์ | เป้าหมาย (ผลผลิตของโครงการ) | งบประมาณ | | | | | ตัวชี้วัด (KPI) | ผลที่คาดว่าจะได้รับ | หน่วยงาน รับผิดชอบ หลัก |
|-----|--|---|---|---------------|---------------|---------------|---------------|---------------|---|---|-------------------------------|
| | | | | 2566 (บาท) | 2567 (บาท) | 2568 (บาท) | 2569 (บาท) | 2570 (บาท) | | | |
| 77 | อำเภอดอยหลวง ก่อสร้างสะพานคอนกรีตเสริมเหล็ก ม.8 ต.โชคชัย อ.ดอยหลวง จ.เชียงราย | เพื่อให้ราษฎรได้รับความสะดวกสบายในการเดินทางและขนส่งสินค้าทางการเกษตร | ขนาดสองช่องจราจรทางรถกว้าง 6.00 ม. ยาว 20.00 ม. (ชนิดมีทางเดินเท้า) | 2,750,000 | - | - | - | - | - จำนวนสะพานที่ได้รับการก่อสร้างเพิ่มขึ้น 1 แห่ง | ราษฎรได้รับความสะดวกสบายในการเดินทางและขนส่ง | สำนักช่าง |
| 78 | ก่อสร้างถนนคอนกรีตเสริมเหล็ก เชื่อมระหว่าง ม.8 ต.หนองป่าก่อ - ม.11 ต.ปงน้อย อ.ดอยหลวง จ.เชียงราย | เพื่อแก้ไขปัญหาความเดือดร้อนของราษฎรในการใช้เส้นทางสัญจร | ผิวจราจรกว้าง 6.00 ม. ยาว 150.00 ม. หรือพื้นที่ไม่น้อยกว่า 900.00 ตร.ม. หนาเฉลี่ย 0.15 ม. | 500,000 | - | - | - | - | - จำนวนความยาวของถนนที่ได้รับ การก่อสร้างเพิ่มขึ้น 1 สายทาง | สามารถแก้ไขปัญหาความเดือดร้อนของราษฎรในการใช้เส้นทางสัญจร | สำนักช่าง |
| 79 | ก่อสร้างถนนคอนกรีตเสริมเหล็ก เชื่อมระหว่าง ม.1 ต.โชคชัย - ม.1 ต.หนองป่าก่อ อ.ดอยหลวง จ.เชียงราย | เพื่อให้ราษฎรได้รับความสะดวกสบายในการเดินทางและขนส่งสินค้าทางการเกษตร | ขนาดกว้าง 6.00 ม. ยาว 490.00 ม. หรือพื้นที่ไม่น้อยกว่า 2,940.00 ตร.ม. หนาเฉลี่ย 0.15 ม. | 1,800,000 | - | - | - | - | - จำนวนความกว้างและความยาวของถนนที่ได้รับ การก่อสร้างเพิ่มขึ้น 1 สายทาง | ราษฎรได้รับความสะดวกสบายในการเดินทางและขนส่งสินค้าทางการเกษตร | สำนักช่าง |

3. ยุทธศาสตร์ที่ 3 การพัฒนาเศรษฐกิจสร้างสรรค์ด้านการค้า การลงทุน การบริการ และโลจิสติกส์

แบบ ผ. 02

3.1 กลยุทธ์ที่ 2 พัฒนาระบบโครงสร้างพื้นฐาน เพื่อรองรับการค้า การลงทุน การบริการ

(1) แผนงาน 3.1 อุตสาหกรรมและการโยธา

| ที่ | โครงการ | วัตถุประสงค์ | เป้าหมาย (ผลผลิตของโครงการ) | งบประมาณ | | | | | ตัวชี้วัด (KPI) | ผลที่คาดว่าจะได้รับ | หน่วยงาน รับผิดชอบ หลัก | |
|-----|--|---|--|---------------|---------------|---------------|---------------|---------------|--------------------|---|---|-----------|
| | | | | 2566 (บาท) | 2567 (บาท) | 2568 (บาท) | 2569 (บาท) | 2570 (บาท) | | | | |
| 80 | ก่อสร้างถนนคอนกรีตเสริมเหล็กเชื่อมระหว่าง ม.11 ต.ปงน้อย - ม.8 ต.หนองป่าก่อ อ.ดอยหลวง จ.เชียงราย | เพื่อให้ราษฎรได้รับความสะดวกสบายในการเดินทางและขนส่งสินค้าทางการเกษตร | ขนาดกว้าง 6.00 ม. ยาว 275.00 ม. หรือพื้นที่ไม่น้อยกว่า 1,650.00 ตร.ม. หนาเฉลี่ย 0.15 ม. | 1,000,000 | - | - | - | - | - | จำนวนความกว้างและความยาวของถนนที่ได้รับ การก่อสร้างเพิ่มขึ้น 1 สายทาง | ราษฎรได้รับความสะดวกสบายในการเดินทางและขนส่งสินค้าทางการเกษตร | สำนักช่าง |
| 81 | ปรับปรุงถนนหินคลุก เชื่อมระหว่าง ม.8 ต.โชคชัย อ.ดอยหลวง - ม.14 ต.บ้านแซว อ.เชียงแสน จ.เชียงราย | เพื่อให้ราษฎรได้รับความสะดวกสบายในการเดินทางและขนส่งสินค้าทางการเกษตร | ขนาดกว้าง 6.00 ม. ยาว 970.00 ม. หรือพื้นที่ไม่น้อยกว่า 5,820.00 ตร.ม. | 500,000 | - | - | - | - | - | จำนวนความกว้างและความยาวของถนนที่ได้รับ การปรับปรุง | ราษฎรได้รับความสะดวกสบายในการเดินทางและขนส่งสินค้าทางการเกษตร | สำนักช่าง |
| 82 | อำเภอเวียงชัย ปรับปรุงถนนหินคลุกเชื่อมระหว่าง ม.13 ต.ผางาม อ.เวียงชัย - ม.6 ต.แม่เปา อ.พญาเม็งราย จ.เชียงราย | เพื่อให้ราษฎรได้รับความสะดวกสบายในการเดินทางและขนส่งสินค้าทางการเกษตร | ผิวจราจรกว้าง 6.00 ม. ยาว 2,950.00 ม. หรือพื้นที่ไม่น้อยกว่า 17,700.00 ตร.ม. | 1,800,000 | - | - | - | - | - | จำนวนความยาวของถนนที่ได้รับการปรับปรุงเพิ่มขึ้น 1 สายทาง | ราษฎรได้รับความสะดวกสบายในการเดินทางและขนส่งสินค้าทางการเกษตร | สำนักช่าง |

3. ยุทธศาสตร์ที่ 3 การพัฒนาเศรษฐกิจสร้างสรรค์ด้านการค้า การลงทุน การบริการ และโลจิสติกส์

แบบ ผ. 02

3.1 กลยุทธ์ที่ 2 พัฒนาระบบโครงสร้างพื้นฐาน เพื่อรองรับการค้า การลงทุน การบริการ

(1) แผนงาน 3.1 อุตสาหกรรมและการโยธา

| ที่ | โครงการ | วัตถุประสงค์ | เป้าหมาย (ผลผลิตของโครงการ) | งบประมาณ | | | | | ตัวชี้วัด (KPI) | ผลที่คาดว่าจะได้รับ | หน่วยงาน รับผิดชอบ หลัก |
|-----|--|---|--|---------------|---------------|---------------|---------------|---------------|--|---|-------------------------------|
| | | | | 2566 (บาท) | 2567 (บาท) | 2568 (บาท) | 2569 (บาท) | 2570 (บาท) | | | |
| 83 | ปรับปรุงถนนหินคลุก เชื่อมระหว่าง ม.1,6 ต.ผางาม - ม.7 ต.ดอนศิลา อ.เวียงชัย จ.เชียงราย | เพื่อให้ราษฎรได้รับ ความสะดวกสบาย ในการเดินทางและขนส่ง สินค้าทางการเกษตร | ผิวจราจรกว้าง 6.00 ม. ยาว 2,250.00 ม. หรือพื้นที่ไม่น้อยกว่า 13,500.00 ตร.ม. | 1,450,000 | - | - | - | - | จำนวนความยาวของถนนที่ได้รับการปรับปรุงเพิ่มขึ้น 1 สายทาง | ราษฎรได้รับความสะดวกสบายในการเดินทางและขนส่งสินค้าทางการเกษตร | สำนักช่าง |
| 84 | ปรับปรุงถนนลาดยางผิว จราจรแอสฟัลต์ติกคอนกรีต (Asphaltic Concrete) โดยวิธี Pavement In-Place Recycling สายทาง ชร.ถ.1-0032 เชื่อมระหว่าง ม.7 ต.เวียงเหนือ - ม.4 ต.เวียงชัย อ.เวียงชัย จ.เชียงราย | เพื่อพัฒนาเส้นทางคมนาคม ให้ได้มาตรฐาน | ผิวจราจรกว้าง 6.00 ม. ความยาว 2,900.00 ม. หรือพื้นที่ไม่น้อยกว่า 17,400.00 ตร.ม./ปี | 9,970,000 | 9,970,000 | 9,970,000 | 9,970,000 | 9,970,000 | จำนวนความยาวของถนนที่ได้รับการปรับปรุง | ท้องถิ่นมีเส้นทางคมนาคมที่ได้มาตรฐานมากขึ้น | สำนักช่าง |

3. ยุทธศาสตร์ที่ 3 การพัฒนาเศรษฐกิจสร้างสรรค์ด้านการค้า การลงทุน การบริการ และโลจิสติกส์

3.1 กลยุทธ์ที่ 2 พัฒนาระบบโครงสร้างพื้นฐาน เพื่อรองรับการค้า การลงทุน การบริการ

(1) แผนงาน 3.1 อุตสาหกรรมและการโยธา

| ที่ | โครงการ | วัตถุประสงค์ | เป้าหมาย (ผลผลิตของโครงการ) | งบประมาณ | | | | | ตัวชี้วัด (KPI) | ผลที่คาดว่าจะได้รับ | หน่วยงาน รับผิดชอบ หลัก | |
|-----|---|---|---|---------------|---------------|---------------|---------------|---------------|--|--|---|-----------|
| | | | | 2566 (บาท) | 2567 (บาท) | 2568 (บาท) | 2569 (บาท) | 2570 (บาท) | | | | |
| 85 | อำเภอเวียงเชียงรุ้ง ขยายสะพานคอนกรีตเสริมเหล็ก เชื่อมระหว่าง ม.4 ต.ทุ่งก่อ - ม.3 ต.ดงมหาวัน อ.เวียงเชียงรุ้ง จ.เชียงราย | เพื่อให้ราษฎรได้รับความสะดวกสบายในการเดินทางและขนส่งสินค้าทางการเกษตร | ขยายสะพาน คสล. จากเดิม กว้าง 7.00 ม. ยาว 10.00 ม. เป็น กว้าง 9.00 ม. ยาว 10.00 ม. (ชนิดไม่มีทางเดินเท้า) | 1,100,000 | - | - | - | - | - | จำนวนสะพานที่ได้รับการขยายเพิ่มขึ้น 1 แห่ง | ราษฎรได้รับความสะดวกสบายในการเดินทางและขนส่งสินค้าทางการเกษตร | สำนักช่าง |
| 86 | ปรับปรุงถนนลาดยางแอสฟัลต์ติกคอนกรีต (Asphaltic Concrete) เชื่อมระหว่าง ม.4 ต.ทุ่งก่อ - ม.11 ต.ดงมหาวัน อ.เวียงเชียงรุ้ง จ.เชียงราย | เพื่อให้ราษฎรได้รับความสะดวกสบายในการเดินทางและขนส่งสินค้าทางการเกษตร | ผิวจราจรกว้าง 6.00 ม. ยาว 660.00 ม. หรือพื้นที่ไม่น้อยกว่า 3,960.00 ตร.ม. | 1,900,000 | - | - | - | - | - | จำนวนความยาวของถนนที่ได้รับการปรับปรุงเพิ่มขึ้น 1 สายทาง | ราษฎรได้รับความสะดวกสบายในการเดินทางและขนส่งสินค้าทางการเกษตร | สำนักช่าง |
| 87 | ปรับปรุงถนนลาดยางผิวจราจรแอสฟัลต์ติกคอนกรีต (Asphaltic Concrete) โดยวิธี Pavement In-Place Recycling สายทาง ชร.ถ.1-0084 เชื่อมระหว่าง ม.15 ต.ทุ่งก่อ - ม.5 ต.ป่าซาง อ.เวียงเชียงรุ้ง จ.เชียงราย | เพื่อพัฒนาเส้นทางคมนาคมให้ได้มาตรฐาน | ผิวจราจรกว้าง 6.00 ม. ความยาว 2,850.00 ม. หรือพื้นที่ไม่น้อยกว่า 17,100.00 ตร.ม./ปี | 9,900,000 | 9,900,000 | 9,900,000 | 9,900,000 | 9,900,000 | จำนวนความยาวของถนนที่ได้รับการปรับปรุง | ท้องถิ่นมีเส้นทางคมนาคมที่ได้มาตรฐานมากขึ้น | สำนักช่าง | |

3. ยุทธศาสตร์ที่ 3 การพัฒนาเศรษฐกิจสร้างสรรค์ด้านการค้า การลงทุน การบริการ และโลจิสติกส์

แบบ ผ. 02

3.1 กลยุทธ์ที่ 2 พัฒนาระบบโครงสร้างพื้นฐานเพื่อรองรับการค้า การลงทุน การบริการ

(1) แผนงาน 3.1 อุตสาหกรรมและการโยธา

| ที่ | โครงการ | วัตถุประสงค์ | เป้าหมาย (ผลผลิตของโครงการ) | งบประมาณ | | | | | ตัวชี้วัด (KPI) | ผลที่คาดว่าจะได้รับ | หน่วยงาน รับผิดชอบ หลัก |
|-----|--|---|--|---------------|---------------|---------------|---------------|---------------|---|---|-------------------------------|
| | | | | 2566 (บาท) | 2567 (บาท) | 2568 (บาท) | 2569 (บาท) | 2570 (บาท) | | | |
| 88 | ปรับปรุงถนนลูกรัง เชื่อมระหว่าง ม.6 ต.ป่าซาง - ม.13 ต.ทุ่งก่อ อ.เวียงเชียงรุ้ง จ.เชียงราย | เพื่อให้ราษฎรได้รับความสะดวกสบายในการเดินทางและขนส่งสินค้าทางการเกษตร | ขนาดกว้าง 6.00 ม. ยาว 1,550.00 ม. หรือพื้นที่ไม่น้อยกว่า 9,300.00 ตร.ม. | 500,000 | - | - | - | - | จำนวนความกว้างและความยาวของถนนที่ได้รับ การปรับปรุง | ราษฎรได้รับความสะดวกสบายในการเดินทางและขนส่งสินค้าทางการเกษตร | สำนักช่าง |
| 89 | อำเภอขุนตาล ก่อสร้างถนนคอนกรีตเสริมเหล็ก เชื่อมระหว่าง ม.8 ต.ยางฮ่อม - ม.13 ต.ป่าตาล อ.ขุนตาล จ.เชียงราย | เพื่อแก้ไขปัญหาความเดือดร้อนของราษฎรในการใช้เส้นทางสัญจร | ผิวจราจรกว้าง 6.00 ม. ยาว 280.00 ม. หรือพื้นที่ไม่น้อยกว่า 1,680.00 ตร.ม. หนาเฉลี่ย 0.15 ม. | 1,000,000 | - | - | - | - | จำนวนความยาวของถนนที่ได้รับ การก่อสร้างเพิ่มขึ้น 1 สายทาง | สามารถแก้ไข ปัญหาความเดือดร้อนของราษฎรในการใช้เส้นทางสัญจร | สำนักช่าง |
| 90 | ปรับปรุงถนนลาดยางผิวจราจรแอสฟัลท์ติกคอนกรีต (Asphaltic Concrete) โดยวิธี Pavement In-Place Recycling สายทาง ชร.ถ.1-0038 เชื่อมระหว่าง ม.4 ต.ยางฮ่อม อ.ขุนตาล - ม.2 ต.ตาดควีน อ.พญาเม็งราย จ.เชียงราย | เพื่อพัฒนาเส้นทางคมนาคมให้ได้มาตรฐาน | ผิวจราจรกว้าง 7.00 ม. ความยาว 2,450.00 ม. หรือพื้นที่ไม่น้อยกว่า 17,150.00 ตร.ม./ปี | 9,900,000 | 9,900,000 | 9,900,000 | 9,900,000 | 9,900,000 | จำนวนความยาวของถนนที่ได้รับ การก่อสร้าง | ท้องถิ่นมีเส้นทางคมนาคมที่ได้มาตรฐานมากขึ้น | สำนักช่าง |

3. ยุทธศาสตร์ที่ 3 การพัฒนาเศรษฐกิจสร้างสรรค์ด้านการค้า การลงทุน การบริการ และโลจิสติกส์

แบบ ผ. 02

3.1 กลยุทธ์ที่ 2 พัฒนาระบบโครงสร้างพื้นฐาน เพื่อรองรับการค้า การลงทุน การบริการ

(1) แผนงาน 3.1 อุตสาหกรรมและการโยธา

| ที่ | โครงการ | วัตถุประสงค์ | เป้าหมาย (ผลผลิตของโครงการ) | งบประมาณ | | | | | ตัวชี้วัด (KPI) | ผลที่คาดว่าจะได้รับ | หน่วยงาน รับผิดชอบหลัก |
|-----|--|--------------------------------------|---|---------------|---------------|---------------|---------------|---------------|---|---|---------------------------|
| | | | | 2566 (บาท) | 2567 (บาท) | 2568 (บาท) | 2569 (บาท) | 2570 (บาท) | | | |
| 91 | ก่อสร้างถนนลาดยางผิวจราจรแอสฟัลต์ติกคอนกรีต (Asphaltic Concrete) สายทาง ชร.ถ.1-0040 เชื่อมระหว่าง ม.11 ต.ยางฮ่อม อ.ขุนตาล - ม.3 ต.แม่ต้า อ.พญาเม็งราย จ.เชียงราย | เพื่อพัฒนาเส้นทางคมนาคมให้ได้มาตรฐาน | ผิวจราจรกว้าง 6.00 ม. ความยาว 2,700.00 ม. หรือพื้นที่ไม่น้อยกว่า 16,200.00 ตร.ม./ปี | 9,900,000 | 9,900,000 | 9,900,000 | 9,900,000 | 9,900,000 | จำนวนความยาวของถนนที่ได้รับ การก่อสร้าง | ท้องถิ่นมีเส้นทางคมนาคมที่ได้มาตรฐานมากขึ้น | สำนักช่าง |
| 92 | ก่อสร้างถนนลาดยางผิวจราจรแอสฟัลต์ติกคอนกรีต (Asphaltic Concrete) สายทาง ชร.ถ.1-0041 เชื่อมระหว่าง ม.10 ต.ต้าอ.ขุนตาล - ม.21 ต.เวียง อ.เทิง จ.เชียงราย | เพื่อพัฒนาเส้นทางคมนาคมให้ได้มาตรฐาน | ผิวจราจรกว้าง 6.00 ม. ความยาว 2,800.00 ม. หรือพื้นที่ไม่น้อยกว่า 16,800.00 ตร.ม./ปี | 9,900,000 | 9,900,000 | 9,900,000 | 9,900,000 | 9,900,000 | จำนวนความยาวของถนนที่ได้รับ การก่อสร้าง | ท้องถิ่นมีเส้นทางคมนาคมที่ได้มาตรฐานมากขึ้น | สำนักช่าง |

3. ยุทธศาสตร์ที่ 3 การพัฒนาเศรษฐกิจสร้างสรรค์ด้านการค้า การลงทุน การบริการ และโลจิสติกส์

แบบ ผ. 02

3.1 กลยุทธ์ที่ 2 พัฒนาระบบโครงสร้างพื้นฐาน เพื่อรองรับการค้า การลงทุน การบริการ

(1) แผนงาน 3.1 อุตสาหกรรมและการโยธา

| ที่ | โครงการ | วัตถุประสงค์ | เป้าหมาย (ผลผลิตของโครงการ) | งบประมาณ | | | | | ตัวชี้วัด (KPI) | ผลที่คาดว่าจะได้รับ | หน่วยงาน รับผิดชอบ หลัก | |
|-----|--|---|---|---------------|---------------|---------------|---------------|---------------|--------------------|---|---|-----------|
| | | | | 2566 (บาท) | 2567 (บาท) | 2568 (บาท) | 2569 (บาท) | 2570 (บาท) | | | | |
| 93 | ปรับปรุงถนนลูกรัง เชื่อมระหว่าง ม.9,15 ต.ยางฮ่อม อ.ขุนตาล - ม.12 ต.เม็งราย อ.พญาเม็งราย จ.เชียงราย | เพื่อให้ราษฎรได้รับความสะดวกสบายในการเดินทางและขนส่งสินค้าทางการเกษตร | ขนาดกว้าง 6.00 ม. ยาว 1,100.00 ม. หรือพื้นที่ไม่น้อยกว่า 6,600.00 ตร.ม. | 500,000 | - | - | - | - | - | จำนวนความกว้างและความยาวของถนนที่ได้รับ การปรับปรุง | ราษฎรได้รับความสะดวกสบายในการเดินทางและขนส่งสินค้าทางการเกษตร | สำนักช่าง |
| 94 | ก่อสร้างสะพานคอนกรีตเสริมเหล็ก ม.6 ต.ยางฮ่อม อ.ขุนตาล จ.เชียงราย | เพื่อให้ราษฎรได้รับความสะดวกสบายในการเดินทางและขนส่งสินค้าทางการเกษตร | ขนาดสองช่องจราจร ทางรถกว้าง 6.00 ม. ยาว 16.00 ม. (ชนิดไม่มีทางเดินเท้า) | 2,500,000 | - | - | - | - | - | จำนวนความยาวของสะพานที่ได้รับการ ก่อสร้าง | ราษฎรได้รับความสะดวกสบายในการเดินทางและขนส่งสินค้าทางการเกษตร | สำนักช่าง |
| 95 | ก่อสร้างสะพานคอนกรีตเสริมเหล็ก ม.1 ต.ป่าตาล อ.ขุนตาล จ.เชียงราย | เพื่อให้ราษฎรได้รับความสะดวกสบายในการเดินทางและขนส่งสินค้าทางการเกษตร | ขนาดสองช่องจราจร ทางรถกว้าง 6.00 ม. ยาว 16.00 ม. (ชนิดไม่มีทางเดินเท้า) | 2,265,000 | - | - | - | - | - | จำนวนความยาวของสะพานที่ได้รับการ ก่อสร้าง | ราษฎรได้รับความสะดวกสบายในการเดินทางและขนส่งสินค้าทางการเกษตร | สำนักช่าง |

3. ยุทธศาสตร์ที่ 3 การพัฒนาเศรษฐกิจสร้างสรรค์ด้านการค้า การลงทุน การบริการ และโลจิสติกส์

3.1 กลยุทธ์ที่ 2 พัฒนาระบบโครงสร้างพื้นฐาน เพื่อรองรับการค้า การลงทุน การบริการ

(1) แผนงาน 3.1 อุตสาหกรรมและการโยธา

| ที่ | โครงการ | วัตถุประสงค์ | เป้าหมาย (ผลผลิตของโครงการ) | งบประมาณ | | | | | ตัวชี้วัด (KPI) | ผลที่คาดว่าจะได้รับ | หน่วยงาน รับผิดชอบ หลัก |
|-----|---|---|--|---------------|---------------|---------------|---------------|---------------|--|---|-------------------------------|
| | | | | 2566 (บาท) | 2567 (บาท) | 2568 (บาท) | 2569 (บาท) | 2570 (บาท) | | | |
| 96 | อำเภอพญาเม็งราย ปรับปรุงถนนลาดยางผิว จราจรแอสฟัลต์ติกคอนกรีต (Asphaltic Concrete) โดยวิธี Pavement In-Place Recycling สายทาง ชร.ถ.1-0081 เชื่อมระหว่าง ม.4 - ม.15 ต.แม่เปา อ.พญาเม็งราย จ.เชียงราย | เพื่อพัฒนาเส้นทางคมนาคม ให้ได้มาตรฐาน | ผิวจราจรกว้าง 7.00 ม. ความยาว 2,450.00 ม. หรือพื้นที่ไม่น้อยกว่า 17,150.00 ตร.ม./ปี | 9,900,000 | 9,900,000 | 9,900,000 | 9,900,000 | 9,900,000 | จำนวนความ ยาว ของถนนที่ ได้รับ การปรับปรุง | ท้องถิ่นมีเส้นทาง คมนาคม ที่ได้มาตรฐานมาก ขึ้น | สำนักช่าง |
| 97 | ปรับปรุงถนนหินคลุก เชื่อมระหว่าง ม.20 ต.แม่เปา - ม.7 ต.เม็งราย อ.พญาเม็งราย จ.เชียงราย | เพื่อให้ราษฎรได้รับ ความสะดวกสบาย ในการเดินทางและขนส่ง สินค้าทางการเกษตร | ขนาดกว้าง 6.00 ม. ยาว 1,000.00 ม. หรือพื้นที่ไม่น้อยกว่า 6,000.00 ตร.ม. | 500,000 | - | - | - | - | จำนวนความ กว้าง และความยาว ของถนนที่ ได้รับ การปรับปรุง | ราษฎรได้รับความ สะดวก สบายในการ เดินทางและขนส่ง สินค้าทาง การเกษตร | สำนักช่าง |

3. ยุทธศาสตร์ที่ 3 การพัฒนาเศรษฐกิจสร้างสรรค์ด้านการค้า การลงทุน การบริการ และโลจิสติกส์

แบบ ผ. 02

3.1 กลยุทธ์ที่ 2 พัฒนาระบบโครงสร้างพื้นฐาน เพื่อรองรับการค้า การลงทุน การบริการ

(1) แผนงาน 3.1 อุตสาหกรรมและการโยธา

| ที่ | โครงการ | วัตถุประสงค์ | เป้าหมาย (ผลผลิตของโครงการ) | งบประมาณ | | | | | ตัวชี้วัด (KPI) | ผลที่คาดว่าจะได้รับ | หน่วยงาน รับผิดชอบ หลัก |
|-----|--|---|---|---------------|---------------|---------------|---------------|---------------|---|---|-------------------------------|
| | | | | 2566 (บาท) | 2567 (บาท) | 2568 (บาท) | 2569 (บาท) | 2570 (บาท) | | | |
| 98 | ปรับปรุงถนนหินคลุก เชื่อมระหว่าง ม.8 ต.ไม้ยา - ม.8 ต.แม่เปาอ.พญาเม็งราย จ.เชียงราย | เพื่อให้ราษฎรได้รับความสะดวกสบายในการเดินทางและขนส่งสินค้าทางการเกษตร | ขนาดกว้าง 6.00 ม. ยาว 1,000.00 ม. หรือพื้นที่ไม่น้อยกว่า 6,000.00 ตร.ม. | 500,000 | - | - | - | - | จำนวนความกว้างและความยาวของถนนที่ได้รับ การปรับปรุง | ราษฎรได้รับความสะดวกสบายในการเดินทางและขนส่งสินค้าทางการเกษตร | สำนักช่าง |
| รวม | 98 โครงการ | | | 271,105,000 | 188,140,000 | 188,140,000 | 188,140,000 | 188,140,000 | | | |

หมายเหตุ : เพื่อให้การปฏิบัติราชการเป็นไปตามหนังสือกระทรวงมหาดไทย ที่ มท 0810.3/ว 6086 ลงวันที่ 19 สิงหาคม 2565 เรื่อง ชักซ้อมแนวทางการปฏิบัติการใช้แผนพัฒนาท้องถิ่นของอปท.เพื่อจัดทำบริการสาธารณะหรือกิจกรรมสาธารณะ

รายละเอียดโครงการพัฒนา

แผนพัฒนาท้องถิ่น (พ.ศ. 2566 - 2570) องค์การบริหารส่วนจังหวัดเชียงราย ,ฉบับแก้ไข ครั้งที่ 1/2566

เดิมปรากฏใน แผนพัฒนาท้องถิ่น (พ.ศ. 2566 - 2570) องค์การบริหารส่วนจังหวัดเชียงราย ,ฉบับแก้ไข ครั้งที่ 1,2,3 พ.ศ. 2565 ,ฉบับเพิ่มเติม ครั้งที่ 1 พ.ศ. 2565 และฉบับเปลี่ยนแปลง ครั้งที่ 1 พ.ศ. 2565

ยุทธศาสตร์จังหวัดที่ 4 การจัดการทรัพยากรธรรมชาติและสิ่งแวดล้อมให้ดำรงความสมบูรณ์และยั่งยืน

ยุทธศาสตร์การพัฒนาขององค์กรปกครองส่วนท้องถิ่นในจังหวัดที่ 4 การจัดการทรัพยากรธรรมชาติและสิ่งแวดล้อมให้ดำรงความสมบูรณ์ และยั่งยืน

ยุทธศาสตร์ที่ 4 การจัดการทรัพยากรธรรมชาติและสิ่งแวดล้อมให้ดำรงความสมบูรณ์ และยั่งยืน

แผนงาน 1.2 การรักษาความสงบภายใน

แก้ไขเป็น

ก. ยุทธศาสตร์ชาติ 20 ปี ยุทธศาสตร์ที่ 5 การสร้างการเติบโตบนคุณภาพชีวิตที่เป็นมิตรกับสิ่งแวดล้อม

ข. แผนพัฒนาเศรษฐกิจและสังคมแห่งชาติ ฉบับที่ 13 หมายเหตุที่ 11 ไทยสามารถลดความเสี่ยงและผลกระทบจากภัยธรรมชาติและการเปลี่ยนแปลงสภาพภูมิอากาศ

ค. Sustainable Development Goals : SDGs เป้าหมายที่ 6 สร้างหลักประกันเรื่องน้ำและการสุขาภิบาลให้มีการจัดการอย่างยั่งยืน และมีสภาพพร้อมใช้สำหรับทุกคน

ง. ยุทธศาสตร์จังหวัดที่ 4 การจัดการทรัพยากรธรรมชาติและสิ่งแวดล้อมให้ดำรงความสมบูรณ์และยั่งยืน

จ. ยุทธศาสตร์การพัฒนาขององค์กรปกครองส่วนท้องถิ่นในเขตจังหวัดเชียงราย ยุทธศาสตร์ที่ 4 การจัดการทรัพยากรธรรมชาติและสิ่งแวดล้อมให้ดำรงความสมบูรณ์ และยั่งยืน

4. ยุทธศาสตร์ที่ 4 การจัดการทรัพยากรธรรมชาติ และสิ่งแวดล้อมให้ดำรงความสมบูรณ์ และยั่งยืน

4.1 กลยุทธ์ที่ 1 เพิ่มประสิทธิภาพบริหารจัดการทรัพยากรน้ำ ขยะมูลฝอย หมอกควันไฟป่า

(1) แผนงาน 1.2 การรักษาความสงบภายใน

แบบ ผ. 02

| ที่ | โครงการ | วัตถุประสงค์ | เป้าหมาย (ผลผลิตของโครงการ) | งบประมาณ | | | | | ตัวชี้วัด (KPI) | ผลที่คาดว่าจะได้รับ | หน่วยงาน รับผิดชอบ หลัก |
|-----|---|---|--------------------------------|---------------|---------------|---------------|---------------|---------------|---------------------------|---|-------------------------------|
| | | | | 2566 (บาท) | 2567 (บาท) | 2568 (บาท) | 2569 (บาท) | 2570 (บาท) | | | |
| 1 | ป้องกันและแก้ไขปัญหาภัยแล้งและปัญหาอุทกภัยอย่างมีส่วนร่วม | 1.เพื่อฝึกอบรมให้ประชาชนมีความรู้และมีส่วนร่วมในการสร้างและดูแลรักษาฝายมีชีวิตที่เหมาะสมกับพื้นที่ 2.เพื่อให้ประชาชนมีน้ำใช้ในการอุปโภคบริโภค ตลอดจนมีน้ำสำหรับการเกษตรกรรมเพียงพอลดปัญหาภัยแล้ง 3.เพื่อลดความพังทลายของดินและลดปัญหาน้ำไหลหลาก | จัดฝึกอบรม จำนวน 8 รุ่น | 900,000 | 900,000 | 900,000 | 900,000 | 900,000 | จำนวนรุ่นที่ได้จัดฝึกอบรม | 1.ประชาชนมีความรู้และมีส่วนร่วมในการสร้างและดูแลรักษาฝายมีชีวิตที่เหมาะสมกับพื้นที่ 2.ประชาชนมีน้ำใช้ในการอุปโภคบริโภค ตลอดจนมีน้ำสำหรับการเกษตรกรรมเพียงพอลดปัญหาภัยแล้ง 3.ลดความพังทลายของดินและลดปัญหาน้ำไหลหลาก | กองป้องกันและบรรเทาสาธารณภัย |

4. ยุทธศาสตร์ที่ 4 การจัดการทรัพยากรธรรมชาติ และสิ่งแวดล้อมให้ดำรงความสมบูรณ์ และยั่งยืน

แบบ ผ. 02

4.1 กลยุทธ์ที่ 1 เพิ่มประสิทธิภาพบริหารจัดการทรัพยากรน้ำ ขยะมูลฝอย หมอกควันไฟป่า

(1) แผนงาน 1.2 การรักษาความสงบภายใน

| ที่ | โครงการ | วัตถุประสงค์ | เป้าหมาย (ผลผลิตของโครงการ) | งบประมาณ | | | | | ตัวชี้วัด (KPI) | ผลที่คาดว่าจะได้รับ | หน่วยงาน รับผิดชอบ หลัก |
|-----|---|--|--------------------------------|---------------|---------------|---------------|---------------|---------------|-----------------------------------|--|--------------------------------------|
| | | | | 2566 (บาท) | 2567 (บาท) | 2568 (บาท) | 2569 (บาท) | 2570 (บาท) | | | |
| 2 | ส่งเสริมการมีส่วนร่วม ด้านการอนุรักษ์ ป้องกันและ แก้ไขปัญหาไฟป่าและ หมอกควัน | 1.เพื่อป้องกันและบรรเทาปัญหา ความรุนแรงของไฟป่าและ หมอกควัน 2.เพื่อให้หน่วยงานในจังหวัด เชียงราย ได้แสดงพลังในการลดปัญหา การเกิดหมอกควัน 3.เพื่อให้ประชาชนเห็น ความสำคัญ ของการหยุดเผาป่า | จัดฝึกอบรม จำนวน 5 รุ่น/ปี | 300,000 | 300,000 | 300,000 | 300,000 | 300,000 | จำนวนรุ่น ที่ได้จัด ฝึกอบรม | สามารถป้องกันควบคุม มิให้เกิดไฟป่าและหมอกควัน ขึ้น ช่วยบรรเทาความเสียหาย ต่อพื้นที่ป่าไม้และสภาพ แวดล้อมได้โดยที่ไม้ให้มี การลุกลามขยายพื้นที่ของไฟป่า และหมอกควันลดผลกระทบ ต่อการทำลายป่าไม้ให้เหลือน้อยลง ลดการเกิดมลภาวะ ทางอากาศ และภัยแล้ง พร้อมทั้งเกิดความสามัคคี ของอาสาสมัครที่จะช่วยเหลือ ในการป้องกันไฟป่าการอนุรักษ์ ทรัพยากรป่าไม้และสามารถ ถ่ายทอดความรู้ไปสู่ กลุ่มเป้าหมายอื่นๆ ได้ | กองป้องกัน และบรรเทา สาธารณภัย |
| รวม | 2 โครงการ | | | 1,200,000 | 1,200,000 | 1,200,000 | 1,200,000 | 1,200,000 | | | |

หมายเหตุ : เพื่อให้การปฏิบัติราชการเป็นไปตามหนังสือกระทรวงมหาดไทย ที่ มท 0810.3/ว 6086 ลงวันที่ 19 สิงหาคม 2565 เรื่อง ชักซ้อมแนวทางการปฏิบัติการใช้แผนพัฒนาท้องถิ่นของอปท.เพื่อจัดทำบริการสาธารณะหรือกิจกรรมสาธารณะ

รายละเอียดโครงการพัฒนา

แผนพัฒนาท้องถิ่น (พ.ศ. 2566 - 2570) องค์การบริหารส่วนจังหวัดเชียงราย แก้ไข ครั้งที่ 1/2566

เดิมปรากฏใน แผนพัฒนาท้องถิ่น (พ.ศ. 2566 - 2570) องค์การบริหารส่วนจังหวัดเชียงราย ฉบับแก้ไข ครั้งที่ 2 พ.ศ. 2565

ยุทธศาสตร์จังหวัดที่ 4 การจัดการทรัพยากรธรรมชาติและสิ่งแวดล้อมให้ดำรงความสมบูรณ์และยั่งยืน

ยุทธศาสตร์การพัฒนาขององค์กรปกครองส่วนท้องถิ่นในจังหวัดที่ 4 การจัดการทรัพยากรธรรมชาติและสิ่งแวดล้อมให้ดำรงความสมบูรณ์และยั่งยืน

ยุทธศาสตร์ที่ 4 การจัดการทรัพยากรธรรมชาติและสิ่งแวดล้อมให้ดำรงความสมบูรณ์และยั่งยืน

แผนงาน 2.4 เคหะและชุมชน

แก้ไขเป็น

ก. ยุทธศาสตร์ชาติ 20 ปี ยุทธศาสตร์ที่ 5 ด้านการสร้างการเติบโตบนคุณภาพชีวิตที่เป็นมิตรกับสิ่งแวดล้อม

ข. แผนพัฒนาเศรษฐกิจและสังคมแห่งชาติ ฉบับที่ 13 หนุมานปีที่ 10 ไทยมีเศรษฐกิจหมุนเวียนและสังคมคาร์บอนต่ำ

ค. Sustainable Development Goals : SDGs เป้าหมายที่ 12 สร้างหลักประกันให้มีรูปแบบการบริโภคและผลิตที่ยั่งยืน

ง. ยุทธศาสตร์จังหวัดที่ 4 การจัดการทรัพยากรธรรมชาติและสิ่งแวดล้อมให้ดำรงความสมบูรณ์และยั่งยืน

จ. ยุทธศาสตร์การพัฒนาขององค์กรปกครองส่วนท้องถิ่นในเขตจังหวัดเชียงราย ยุทธศาสตร์ที่ 4 การจัดการทรัพยากรธรรมชาติและสิ่งแวดล้อมให้ดำรงความสมบูรณ์และยั่งยืน

4. ยุทธศาสตร์ที่ 4 การจัดการทรัพยากรธรรมชาติและสิ่งแวดล้อมให้ดำรงความสมบูรณ์และยั่งยืน

4.1 กลยุทธ์ที่ 1 เพิ่มประสิทธิภาพบริหารจัดการทรัพยากรน้ำ ขยะมูลฝอย หมอกควันไฟป่า

(2) แผนงาน 2.4 เคหะและชุมชน

| ที่ | โครงการ | วัตถุประสงค์ | เป้าหมาย (ผลผลิตของโครงการ) | งบประมาณ | | | | | ตัวชี้วัด (KPI) | ผลที่คาดว่าจะได้รับ | หน่วยงาน รับผิดชอบหลัก |
|-----|--|--|--|---------------|---------------|---------------|---------------|---------------|--|---|---------------------------|
| | | | | 2566 (บาท) | 2567 (บาท) | 2568 (บาท) | 2569 (บาท) | 2570 (บาท) | | | |
| 1 | รวบรวม และขนย้ายขยะอันตราย"ท้องถิ่นเชียงราย สร้างสรรค์ ร่วมกันกำจัดขยะอันตราย" | 1.เพื่อรวบรวมขยะอันตรายจากองค์กรปกครองส่วนท้องถิ่นในจ.เชียงราย 2.เพื่อนำขยะอันตรายที่รวบรวมได้ไปกำจัดอย่างถูกวิธี 3.เพื่อส่งเสริมการทำงานด้านการจัดการสิ่งแวดล้อมร่วมกันระหว่างองค์กรปกครองส่วนท้องถิ่นในพื้นที่จ.เชียงราย | 1. องค์กรปกครองส่วนท้องถิ่นทุกประเภทในจังหวัดเชียงราย จำนวน 143 แห่ง 2. รวบรวมขยะอันตรายได้มากกว่า 50,000 กิโลกรัม/ครั้ง/ปี | 750,000 | 750,000 | 750,000 | 750,000 | 750,000 | 1.จำนวนองค์กรปกครองส่วนท้องถิ่นที่เข้าร่วม 2.ปริมาณขยะอันตรายที่รวบรวมได้ | 1.รวบรวมขยะอันตรายจากองค์กรปกครองส่วนท้องถิ่นในจังหวัดเชียงรายตาม "โครงการหมู่บ้านชุมชนสดใส ประชากรสุขใจปลอดภัยจากขยะอันตราย" ไปกำจัดอย่างถูกวิธี 2.ขยะอันตรายที่รวบรวมมีการกำจัดอย่างถูกวิธี 3.มีการประสานความร่วมมือ ระหว่างองค์กรปกครองส่วนท้องถิ่น ในจังหวัดเชียงราย เพื่อร่วมจัดการทรัพยากรธรรมชาติและสิ่งแวดล้อมร่วมกัน | กองสาธารณสุข |
| รวม | 1 โครงการ | | | 750,000 | 750,000 | 750,000 | 750,000 | 750,000 | | | |

หมายเหตุ : เพื่อให้การปฏิบัติราชการเป็นไปตามหนังสือกระทรวงมหาดไทย ที่ มท 0810.3/ว 6086 ลงวันที่ 19 สิงหาคม 2565 เรื่อง ชักซ้อมแนวทางการปฏิบัติการใช้แผนพัฒนาท้องถิ่นของอปท.เพื่อจัดทำบริการสาธารณะหรือกิจกรรมสาธารณะ

รายละเอียดโครงการพัฒนา

แผนพัฒนาท้องถิ่น (พ.ศ. 2566 - 2570) องค์การบริหารส่วนจังหวัดเชียงราย แก้ไข ครั้งที่ 1/2566

เดิมปรากฏใน แผนพัฒนาท้องถิ่น (พ.ศ. 2566 - 2570) องค์การบริหารส่วนจังหวัดเชียงราย ฉบับเพิ่มเติม ครั้งที่ 1 พ.ศ. 2565

ยุทธศาสตร์จังหวัดที่ 4 การจัดการทรัพยากรธรรมชาติและสิ่งแวดล้อมให้ดำรงความสมบูรณ์และยั่งยืน

ยุทธศาสตร์การพัฒนาขององค์กรปกครองส่วนท้องถิ่นในเขตจังหวัดที่ 4 การจัดการทรัพยากรธรรมชาติและสิ่งแวดล้อมให้ดำรงความสมบูรณ์ และยั่งยืน

ยุทธศาสตร์ที่ 4 การจัดการทรัพยากรธรรมชาติและสิ่งแวดล้อมให้ดำรงความสมบูรณ์ และยั่งยืน

แผนงาน 2.4 เคหะและชุมชน

แก้ไขเป็น

ก. ยุทธศาสตร์ชาติ 20 ปี ยุทธศาสตร์ที่ 5 ด้านการสร้างการเติบโตบนคุณภาพชีวิตที่เป็นมิตรกับสิ่งแวดล้อม

ข. แผนพัฒนาเศรษฐกิจและสังคมแห่งชาติ ฉบับที่ 13 หมวดหน้าที่ 11 ไทยสามารถลดความเสี่ยงและผลกระทบจากภัยธรรมชาติและเปลี่ยนแปลงสภาพภูมิอากาศ

ค. Sustainable Development Goals : SDGs เป้าหมายที่ 13 ปฏิบัติการอย่างเร่งด่วนเพื่อต่อสู้กับการเปลี่ยนแปลงสภาพภูมิอากาศและผลกระทบที่เกิดขึ้น

ง. ยุทธศาสตร์จังหวัดที่ 4 การจัดการทรัพยากรธรรมชาติและสิ่งแวดล้อมให้ดำรงความสมบูรณ์และยั่งยืน

จ. ยุทธศาสตร์การพัฒนาขององค์กรปกครองส่วนท้องถิ่นในเขตจังหวัดเชียงราย ยุทธศาสตร์ที่ 4 การจัดการทรัพยากรธรรมชาติและสิ่งแวดล้อมให้ดำรงความสมบูรณ์และยั่งยืน

4. ยุทธศาสตร์ที่ 4 การจัดการทรัพยากรธรรมชาติและสิ่งแวดล้อมให้ดำรงความสมบูรณ์และยั่งยืน

4.1 กลยุทธ์ที่ 2 ส่งเสริมการอนุรักษ์ทรัพยากรธรรมชาติและสิ่งแวดล้อม

(2) แผนงาน 2.4 เคหะและชุมชน

| ที่ | โครงการ | วัตถุประสงค์ | เป้าหมาย (ผลผลิตของโครงการ) | งบประมาณ | | | | | ตัวชี้วัด (KPI) | ผลที่คาดว่าจะได้รับ | หน่วยงาน รับผิดชอบหลัก |
|-----|--|--|--|---------------|---------------|---------------|---------------|---------------|---|--|---------------------------|
| | | | | 2566 (บาท) | 2567 (บาท) | 2568 (บาท) | 2569 (บาท) | 2570 (บาท) | | | |
| 1 | การพัฒนาศักยภาพสมาชิก เครือข่ายศูนย์การเรียนรู้ ด้านการจัดการทรัพยากร ธรรมชาติและสิ่งแวดล้อม อย่างยั่งยืนจังหวัดเชียงราย | 1.เพื่อสืบสาน รักษา ต่อยอด กิจกรรมตามหลักปรัชญาของ เศรษฐกิจพอเพียงและศาสตร์ พระราชาด้านทรัพยากรธรรมชาติและ สิ่งแวดล้อม 2.เพื่อร่วมสร้างและพัฒนา ศักยภาพขององค์กรปกครอง ส่วนท้องถิ่น ภาคเครือข่ายอื่นๆ ด้านการจัดการทรัพยากร ธรรมชาติและสิ่งแวดล้อมอย่าง ยั่งยืนของจังหวัดเชียงราย 3.เพื่อใช้เป็นแหล่งเรียนรู้ ด้านการจัดการทรัพยากร ธรรมชาติและสิ่งแวดล้อมอย่าง ยั่งยืนที่เหมาะสมตามบริบทของ พื้นที่นั้นๆ และพื้นที่ใกล้เคียง | 1.บุคลากรขององค์กร ปกครองส่วนท้องถิ่นทุกแห่ง ในพื้นที่จังหวัดเชียงราย จำนวน 200 คน 2.บุคลากรขององค์กร ภาคเอกชน ภาครัฐ ในพื้นที่จังหวัดเชียงราย จำนวน 300 คน 3.บุคลากร นักศึกษา นักเรียน จากสถาบัน การศึกษา ในพื้นที่จังหวัด เชียงราย จำนวน 500 คน | 300,000 | 300,000 | 300,000 | 300,000 | 300,000 | ร้อยละ 80 ของผู้เข้าร่วม โครงการนำ องค์ความรู้ ที่ได้จากการ พัฒนา ศักยภาพไป ประยุกต์ใช้ ในพื้นที่ ของตนเอง | 1.กิจกรรมตามหลักปรัชญา ของเศรษฐกิจและศาสตร์ พระราชาด้านทรัพยากร ธรรมชาติและสิ่งแวดล้อม ได้รับการสืบสาน รักษา ต่อยอด 2.องค์กรปกครองส่วน ท้องถิ่น ภาคเครือข่ายอื่นๆ ได้รับพัฒนาศักยภาพด้าน การจัดการทรัพยากร ธรรมชาติและสิ่งแวดล้อม อย่างยั่งยืน 3.ศูนย์ฯ เป็นแหล่งเรียนรู้ ด้านการจัดการทรัพยากร ธรรมชาติและสิ่งแวดล้อม อย่างยั่งยืน ที่เหมาะสม ตามบริบท ของพื้นที่นั้นๆ และพื้นที่ใกล้เคียง | กองสาธารณสุข |
| รวม | 1 โครงการ | | | 300,000 | 300,000 | 300,000 | 300,000 | 300,000 | | | |

หมายเหตุ : เพื่อให้การปฏิบัติราชการเป็นไปตามหนังสือกระทรวงมหาดไทย ที่ มท 0810.3/ว 6086 ลงวันที่ 19 สิงหาคม 2565 เรื่อง ชักซ้อมแนวทางการปฏิบัติการใช้แผนพัฒนาท้องถิ่นของอปท.เพื่อจัดทำบริการสาธารณะหรือกิจกรรมสาธารณะ

รายละเอียดโครงการพัฒนา

แผนพัฒนาท้องถิ่น (พ.ศ. 2566 - 2570) องค์การบริหารส่วนจังหวัดเชียงราย แก๊ซ ครั้งที่ 1/2566

เดิมปรากฏใน แผนพัฒนาท้องถิ่น (พ.ศ. 2566 - 2570) องค์การบริหารส่วนจังหวัดเชียงราย ,ฉบับแก๊ซ ครั้งที่ 1,2,3 พ.ศ. 2565 ,ฉบับเพิ่มเติม ครั้งที่ 1 พ.ศ. 2565 และฉบับเปลี่ยนแปลง ครั้งที่ 1 พ.ศ. 2565

ยุทธศาสตร์จังหวัดที่ 4 การจัดการทรัพยากรธรรมชาติและสิ่งแวดล้อมให้ดำรงความสมบูรณ์และยั่งยืน

ยุทธศาสตร์การพัฒนาขององค์กรปกครองส่วนท้องถิ่นในจังหวัดที่ 4 การจัดการทรัพยากรธรรมชาติและสิ่งแวดล้อมให้ดำรงความสมบูรณ์ และยั่งยืน

ยุทธศาสตร์ที่ 4 การจัดการทรัพยากรธรรมชาติและสิ่งแวดล้อมให้ดำรงความสมบูรณ์ และยั่งยืน

แผนงาน 3.2 การเกษตร

แก๊ซเป็น

ก. ยุทธศาสตร์ชาติ 20 ปี ยุทธศาสตร์ที่ 5 การสร้างการเติบโตบนคุณภาพชีวิตที่เป็นมิตรกับสิ่งแวดล้อม

ข. แผนพัฒนาเศรษฐกิจและสังคมแห่งชาติ ฉบับที่ 13 มุทหมายที่ 11 ไทยสามารถลดความเสี่ยงและผลกระทบจากภัยธรรมชาติและเปลี่ยนแปลงสภาพภูมิอากาศ

ค. Sustainable Development Goals : SDGs เป้าหมายที่ 6 สร้างหลักประกันเรื่องน้ำและการสุขาภิบาลให้มีการจัดการอย่างยั่งยืน และมีสภาพพร้อมใช้สำหรับทุกคน

ง. ยุทธศาสตร์จังหวัดที่ 4 การจัดการทรัพยากรธรรมชาติและสิ่งแวดล้อมให้ดำรงความสมบูรณ์และยั่งยืน

จ. ยุทธศาสตร์การพัฒนาขององค์กรปกครองส่วนท้องถิ่นในเขตจังหวัดเชียงราย ยุทธศาสตร์ที่ 4 การจัดการทรัพยากรธรรมชาติและสิ่งแวดล้อมให้ดำรงความสมบูรณ์ และยั่งยืน

4. ยุทธศาสตร์ที่ 4 การจัดการทรัพยากรธรรมชาติและสิ่งแวดล้อมให้ดำรงความสมบูรณ์ และยั่งยืน

4.1 กลยุทธ์ที่ 1 เพิ่มประสิทธิภาพบริหารจัดการทรัพยากรน้ำ ขยะมูลฝอย หมอกควันไฟป่า

(3) แผนงาน 3.2 การเกษตร

แบบ ผ. 02

| ที่ | โครงการ | วัตถุประสงค์ | เป้าหมาย (ผลผลิตของโครงการ) | งบประมาณ | | | | | ตัวชี้วัด (KPI) | ผลที่คาดว่าจะได้รับ | หน่วยงาน รับผิดชอบหลัก |
|-----|---|--|--|---------------|---------------|---------------|---------------|---------------|---|--|---------------------------|
| | | | | 2566 (บาท) | 2567 (บาท) | 2568 (บาท) | 2569 (บาท) | 2570 (บาท) | | | |
| 1 | อำเภอเมืองเชียงราย ธนาคารน้ำใต้ดินระบบเปิด หนองปรัง ม.15 ต.ป่าอ้อ ดอนชัย อ.เมืองเชียงราย จ.เชียงราย | เพื่อเป็นการป้องกัน และแก๊ซปัญหาภัยแล้ง และอุทกภัย | ขนาดพื้นที่โดยเฉลี่ย 2-0-00 ไร่ (3,200.00 ตร.ม.) ลึก 3.00 ม. หรือ ปริมาตรดินชุดไม่น้อยกว่า 8,100.00 ลบ.ม. พร้อมชุดสะดือ 1 บ่อ ปริมาตร ดินชุด 1,200.00 ลบ.ม. รวมปริมาตร ดินชุดทั้งหมดไม่น้อยกว่า 9,300.00 ลบ.ม. | 500,000 | - | - | - | - | - ธนาคารน้ำใต้ ดินระบบเปิด จำนวน 1 แห่ง | สามารถป้องกันและ แก๊ซปัญหา ภัยแล้งและอุทกภัย | สำนักช่าง |

จ. ยุทธศาสตร์การพัฒนาขององค์กรปกครองส่วนท้องถิ่นในเขตจังหวัดเชียงราย ยุทธศาสตร์ที่ 4 การจัดการทรัพยากรธรรมชาติและสิ่งแวดล้อมให้ดำรงความสมบูรณ์ และยั่งยืน

4. ยุทธศาสตร์ที่ 4 การจัดการทรัพยากรธรรมชาติและสิ่งแวดล้อมให้ดำรงความสมบูรณ์ และยั่งยืน

4.1 กลยุทธ์ที่ 1 เพิ่มประสิทธิภาพบริหารจัดการทรัพยากรน้ำ ขยะมูลฝอย หมอกควันไฟป่า

(3) แผนงาน 3.2 การเกษตร

แบบ ผ. 02

| ที่ | โครงการ | วัตถุประสงค์ | เป้าหมาย (ผลผลิตของโครงการ) | งบประมาณ | | | | | ตัวชี้วัด (KPI) | ผลที่คาดว่าจะ ได้รับ | หน่วยงาน รับผิดชอบหลัก | |
|-----|--|---|---|---------------|---------------|---------------|---------------|---------------|--------------------|--|---|-----------|
| | | | | 2566 (บาท) | 2567 (บาท) | 2568 (บาท) | 2569 (บาท) | 2570 (บาท) | | | | |
| 2 | ธนาคารน้ำใต้ดินระบบเปิด หนองหญ้าไซ ม.6 ต.ป่าอ้อ ดอนชัย อ.เมืองเชียงราย จ.เชียงราย | เพื่อเป็นการป้องกัน และแก้ไขปัญหาภัยแล้ง และอุทกภัย | ขนาดพื้นที่โดยเฉลี่ย 3-0-00 ไร่ (4,800.00 ตร.ม.) ลึก 2.00 ม. หรือ ปริมาตรดินซุดไม่น้อยกว่า 8,700.00 ลบ.ม. พร้อมซุดสะดือ 1 บ่อ ปริมาตร ดินซุด 700.00 ลบ.ม. รวมปริมาตรดิน ซุดทั้งหมด ไม่น้อยกว่า 9,400.00 ลบ.ม. | 500,000 | - | - | - | - | - | ธนาคารน้ำใต้ ดินระบบเปิด จำนวน 1 แห่ง | สามารถป้องกัน และแก้ไขปัญหา ภัยแล้งและอุทกภัย | สำนักช่าง |
| 3 | ขุดลอกคลองแม่สะกิน ช่วงระหว่าง ม.11 ต.ห้วยสัก อ.เมืองเชียงราย - ม.6 ต.เวียงชัย อ.เวียงชัย จ.เชียงราย | เพื่อเป็นการป้องกัน และแก้ไขปัญหาภัยแล้ง และอุทกภัย | สภาพเดิมโดยเฉลี่ยกว้าง 36.00 ม. ยาว 300.00 ม. ลึก 1.60 ม. ขุดลอกใหม่ให้มีขนาดเฉลี่ยกว้าง 36.00 ม. ยาว 300.00 ม. ลึก 2.75 ม. หรือปริมาตร ดินซุดไม่น้อยกว่า 10,500.00 ลบ.ม. | 500,000 | - | - | - | - | - | แหล่งน้ำที่ ได้รับการขุด ลอก จำนวน 1 แห่ง | สามารถป้องกัน และแก้ไขปัญหา ภัยแล้งและอุทกภัย | สำนักช่าง |

จ. ยุทธศาสตร์การพัฒนาขององค์กรปกครองส่วนท้องถิ่นในเขตจังหวัดเชียงราย ยุทธศาสตร์ที่ 4 การจัดการทรัพยากรธรรมชาติและสิ่งแวดล้อมให้ดำรงความสมบูรณ์ และยั่งยืน

4. ยุทธศาสตร์ที่ 4 การจัดการทรัพยากรธรรมชาติและสิ่งแวดล้อมให้ดำรงความสมบูรณ์ และยั่งยืน

4.1 กลยุทธ์ที่ 1 เพิ่มประสิทธิภาพบริหารจัดการทรัพยากรน้ำ ขยะมูลฝอย หมอกควันไฟป่า

(3) แผนงาน 3.2 การเกษตร

แบบ ผ. 02

| ที่ | โครงการ | วัตถุประสงค์ | เป้าหมาย (ผลผลิตของโครงการ) | งบประมาณ | | | | | ตัวชี้วัด (KPI) | ผลที่คาดว่าจะได้รับ | หน่วยงาน รับผิดชอบหลัก | |
|-----|--|---|--|---------------|---------------|---------------|---------------|---------------|--------------------|--|---|-----------|
| | | | | 2566 (บาท) | 2567 (บาท) | 2568 (บาท) | 2569 (บาท) | 2570 (บาท) | | | | |
| 4 | ขุดลอกอ่างเก็บน้ำเมียงคำ ม.21 ต.ห้วยสัก อ.เมือง จ.เชียงราย ใช้ประโยชน์ร่วมกับ ม.14 ต.ดอนศิลา อ.เวียงชัย จ.เชียงราย | เพื่อเป็นการป้องกันและแก้ไขปัญหาภัยแล้งและอุทกภัย | ปรับปรุงแหล่งท่องเที่ยวน้ำพุร้อนผาเสิริฐ ม. 6 ต.ดอยฮาง อ.เมืองเชียงราย จ.เชียงราย จำนวน 1 แห่งรายละเอียดประกอบด้วย 1.ก่อสร้างอาคารสระแช่น้ำพุร้อนกลางแจ้ง จำนวน 1 หลัง 2.ก่อสร้างอาคารแช่น้ำพุร้อนส่วนตัว 5 ห้อง จำนวน 2 หลัง 3.ก่อสร้างอาคารป่อแช่เท้า จำนวน 1 หลัง 4.ปรับปรุงอาคารนวดแผนไทย จำนวน 1 หลัง 5.ปรับปรุงอาคารห้องเก็บของ จำนวน 1 หลัง 6.ปรับปรุงผนังขอบบ่อน้ำพุร้อน (บ่อหลัก) จำนวน 1 รายการ 7.ปรับปรุงผนังขอบบ่อน้ำพุร้อน (บ่อแช่ไข่) จำนวน 1 รายการ 8.ปรับปรุงทางเดินภายในโครงการ จำนวน 1 รายการ 9.ก่อสร้างลานจอดรถ จำนวน 1 แห่ง | 500,000 | - | - | - | - | - | แหล่งน้ำที่ได้รับบริการขุดลอก จำนวน 1 แห่ง | สามารถป้องกันและแก้ไขปัญหาภัยแล้งและอุทกภัย | สำนักช่าง |

จ. ยุทธศาสตร์การพัฒนาขององค์กรปกครองส่วนท้องถิ่นในเขตจังหวัดเชียงราย ยุทธศาสตร์ที่ 4 การจัดการทรัพยากรธรรมชาติและสิ่งแวดล้อมให้ดำรงความสมบูรณ์ และยั่งยืน

4. ยุทธศาสตร์ที่ 4 การจัดการทรัพยากรธรรมชาติและสิ่งแวดล้อมให้ดำรงความสมบูรณ์ และยั่งยืน

4.1 กลยุทธ์ที่ 1 เพิ่มประสิทธิภาพบริหารจัดการทรัพยากรน้ำ ขยะมูลฝอย หมอกควันไฟป่า

(3) แผนงาน 3.2 การเกษตร

แบบ ผ. 02

| ที่ | โครงการ | วัตถุประสงค์ | เป้าหมาย (ผลผลิตของโครงการ) | งบประมาณ | | | | | ตัวชี้วัด (KPI) | ผลที่คาดว่าจะได้รับ | หน่วยงาน รับผิดชอบหลัก |
|-----|--|---|---|---------------|---------------|---------------|---------------|---------------|--|---|---------------------------|
| | | | | 2566 (บาท) | 2567 (บาท) | 2568 (บาท) | 2569 (บาท) | 2570 (บาท) | | | |
| 5 | ขุดลอกหนองบัว ม.7 ต.ท่า สาย อ.เมืองเชียงราย จ.เชียงรายใช้ประโยชน์ ร่วมกับ ม.5 ต.สันทราย อ.เมืองเชียงราย จ.เชียงราย | เพื่อเป็นการป้องกัน และแก้ไขปัญหาภัยแล้ง และอุทกภัย | สภาพเดิมพื้นที่โดยเฉลี่ย 50-0-98 ไร่ (80,392.00 ตรม.) ลึก 1.50 ม. ขุดลอกใหม่ให้มีพื้นที่โดยเฉลี่ย 50-0-98 ไร่ (80,392.00 ตรม.) ลึก 4.50 ม. หรือปริมาตรดินขุดไม่น้อย กว่า 64,945.00 ลบ.ม. | 2,491,000 | - | - | - | - | - แหล่งน้ำที่ ได้รับการขุด ลอก จำนวน 1 แห่ง | สามารถป้องกัน และแก้ไขปัญหา ภัยแล้งและอุทกภัย | สำนักช่าง |
| 6 | ขุดลอกหนองบัว ม.6 ต.ป่าอ้อดอนชัย อ.เมือง จ.เชียงราย ใช้ประโยชน์ ร่วมกับ ม.4 ต.สันทราย อ.เมืองเชียงราย จ.เชียงราย | เพื่อเป็นการป้องกัน และแก้ไขปัญหาภัยแล้ง และอุทกภัย | สภาพเดิมพื้นที่โดยเฉลี่ย 15-3-84 ไร่ (25,536.00 ตรม.) ลึก 1.00 ม. ขุด ลอกใหม่ให้มีพื้นที่โดยเฉลี่ย 15-3-84 ไร่ (25,536.00 ตรม.) ลึก 3.00 ม. หรือ ปริมาตรดินขุดไม่น้อยกว่า 49,670.00 ลบ.ม. (รวมค่าขนย้าย) | 2,211,000 | - | - | - | - | - แหล่งน้ำที่ ได้รับการขุด ลอก จำนวน 1 แห่ง | สามารถป้องกัน และแก้ไขปัญหา ภัยแล้งและอุทกภัย | สำนักช่าง |

จ. ยุทธศาสตร์การพัฒนาขององค์กรปกครองส่วนท้องถิ่นในเขตจังหวัดเชียงราย ยุทธศาสตร์ที่ 4 การจัดการทรัพยากรธรรมชาติและสิ่งแวดล้อมให้ดำรงความสมบูรณ์ และยั่งยืน

4. ยุทธศาสตร์ที่ 4 การจัดการทรัพยากรธรรมชาติและสิ่งแวดล้อมให้ดำรงความสมบูรณ์ และยั่งยืน

4.1 กลยุทธ์ที่ 1 เพิ่มประสิทธิภาพบริหารจัดการทรัพยากรน้ำ ขยะมูลฝอย หมอกควันไฟป่า

(3) แผนงาน 3.2 การเกษตร

แบบ ผ. 02

| ที่ | โครงการ | วัตถุประสงค์ | เป้าหมาย (ผลผลิตของโครงการ) | งบประมาณ | | | | | ตัวชี้วัด (KPI) | ผลที่คาดว่าจะได้รับ | หน่วยงาน รับผิดชอบหลัก |
|-----|--|---|---|---------------|---------------|---------------|---------------|---------------|---|---|---------------------------|
| | | | | 2566 (บาท) | 2567 (บาท) | 2568 (บาท) | 2569 (บาท) | 2570 (บาท) | | | |
| 7 | อำเภอพาน วางท่อระบายน้ำคอนกรีตเสริมเหล็ก เชื่อมระหว่าง ม.7 ต.สันกลาง - ม.4 ต.ป่าหุ่ อ.พาน จ.เชียงราย | เพื่อให้ประชาชนได้รับความสะดวกและปลอดภัยในการสัญจร | ท่อระบายน้ำ คสล. ขนาดเส้นผ่าศูนย์กลาง 0.60 ม. จำนวน 106 ม. พร้อมบ่อพัก คสล. 10.00 บ่อ | 500,000 | - | - | - | - | - มีท่อระบายน้ำที่ได้มาตรฐานจำนวน 1 แห่ง | เกิดความสะดวกและปลอดภัยต่อประชาชนผู้ใช้เส้นทางสัญจร | สำนักช่าง |
| 8 | ขุดลอกลำห้วยร่องธาร ช่วงระหว่าง ม.7 ต.ทรายขาว - ม.8 ต.สันกลาง อ.พาน จ.เชียงราย | เพื่อเป็นการป้องกันและแก้ไขปัญหากล้วยแล้งและอุทกภัย | สภาพเดิมโดยเฉลี่ยกว้าง 10.00 ม. ยาว 2,200.00 ม. ลึก 2.00 ม. ขุดลอกใหม่ให้มีขนาดเฉลี่ยกว้าง 10.00 ม. ยาว 2,200.00 ม. ลึก 2.50 ม. หรือปริมาตรดินขุดไม่น้อยกว่า 12,000.00 ลบ.ม. | 500,000 | - | - | - | - | - แหล่งน้ำที่ได้รับ การขุดลอกจำนวน 1 แห่ง | สามารถป้องกันและแก้ไขปัญหากล้วยแล้งและอุทกภัย | สำนักช่าง |
| 9 | ขุดลอกลำเหมืองห้วยตุ้ม ช่วงระหว่าง ม.11 ต.หัวงัม - ม.6 ต.เวียงห้า อ.พาน จ.เชียงราย | เพื่อเป็นการป้องกันและแก้ไขปัญหากล้วยแล้งและอุทกภัย | สภาพเดิมโดยเฉลี่ยกว้าง 12.00 ม. ยาว 1,000.00 ม. ลึก 2.00 ม. ขุดลอกใหม่ให้มีขนาดเฉลี่ยกว้าง 14.00 ม. ยาว 1,000.00 ม. ลึก 3.00 ม. หรือ ปริมาตรดินขุดไม่น้อยกว่า 12,000.00 ลบ.ม. | 500,000 | - | - | - | - | - แหล่งน้ำที่ได้รับ การขุดลอกจำนวน 1 แห่ง | สามารถป้องกันและแก้ไขปัญหากล้วยแล้งและอุทกภัย | สำนักช่าง |

จ. ยุทธศาสตร์การพัฒนาขององค์กรปกครองส่วนท้องถิ่นในเขตจังหวัดเชียงราย ยุทธศาสตร์ที่ 4 การจัดการทรัพยากรธรรมชาติและสิ่งแวดล้อมให้ดำรงความสมบูรณ์ และยั่งยืน

4. ยุทธศาสตร์ที่ 4 การจัดการทรัพยากรธรรมชาติและสิ่งแวดล้อมให้ดำรงความสมบูรณ์ และยั่งยืน

4.1 กลยุทธ์ที่ 1 เพิ่มประสิทธิภาพบริหารจัดการทรัพยากรน้ำ ขยะมูลฝอย หมอกควันไฟป่า

(3) แผนงาน 3.2 การเกษตร

แบบ ผ. 02

| ที่ | โครงการ | วัตถุประสงค์ | เป้าหมาย (ผลผลิตของโครงการ) | งบประมาณ | | | | | ตัวชี้วัด (KPI) | ผลที่คาดว่าจะ ได้รับ | หน่วยงาน รับผิดชอบหลัก | |
|-----|--|--|---|---------------|---------------|---------------|---------------|---------------|--------------------|--|--|------------------------------------|
| | | | | 2566 (บาท) | 2567 (บาท) | 2568 (บาท) | 2569 (บาท) | 2570 (บาท) | | | | |
| 10 | ขุดลอกหนองชะ ม.9 ต.แม่ฮ้อ อ.พาน จ.เชียงราย ใช้ประโยชน์ร่วมกับ ม.17 ต.สันมะเค็ด อ.พาน จ.เชียงราย | เพื่อเป็นการป้องกัน และแก้ไขปัญหากลัยแล้ง และอุทกภัย | สภาพเดิมโดยเฉลี่ยกว้าง 56.00 ม. ยาว 170.00 ม. ลึก 2.00 ม. ขุดลอกใหม่ให้มีขนาดเฉลี่ยกว้าง 56.00 ม. ยาว 170.00 ม. ลึก 3.00 ม. หรือปริมาตร ดินขุดไม่น้อยกว่า 9,185.00 ลบ.ม. | 500,000 | - | - | - | - | - | แหล่งน้ำที่ได้รับ การขุดลอก จำนวน 1 แห่ง | สามารถป้องกัน และแก้ไขปัญหากลัยแล้งและอุทกภัย | สำนักช่าง |
| 11 | อำเภอแม่จัน ก่อสร้างเขื่อนป้องกันตลิ่ง ม.12 ต.แม่จัน อ.แม่จัน จ.เชียงราย | เพื่อป้องกันการกัดเซาะของ น้ำและการพังทลายของ ตลิ่งลำน้ำ | ขนาดกว้าง 1.00 ม. ยาว 132.00 ม. | 1,000,000 | - | - | - | - | - | จำนวนเขื่อน ที่ได้รับการ ก่อสร้าง เพิ่มขึ้น 1 แห่ง | สามารถป้องกันการ กัดเซาะของน้ำ และการพังทลาย ของตลิ่งลำน้ำ | สำนักช่าง |
| 12 | ขุดลอกหนองเตา ม.5 ต.ป่าตึง อ.แม่จัน จ.เชียงราย ใช้ประโยชน์ ร่วมกับ ม.12 ต.แม่จัน อ.แม่จัน จ.เชียงราย | เพื่อเป็นการป้องกัน และแก้ไขปัญหากลัยแล้ง และอุทกภัย | สภาพเดิมโดยเฉลี่ยกว้าง 22.00 ม. ยาว 100.00 ม. ลึก 2.50 ม. ขุดลอกใหม่ให้มีขนาดเฉลี่ยกว้าง 45.00 ม. ยาว 100.00 ม. ลึก 3.50 ม. หรือ ปริมาตร ดินขุดไม่น้อยกว่า 9,800.00 ลบ.ม. | 500,000 | - | - | - | - | - | แหล่งน้ำที่ได้รับ การขุดลอก จำนวน 1 แห่ง | สามารถป้องกัน และแก้ไขปัญหากลัยแล้งและอุทกภัย | สำนักช่าง |
| 13 | ขุดลอกแม่น้ำคำ ช่วงระหว่าง ม.7 ต.แม่คำ - ม.7 ต.ศรีคำ อ.แม่จัน จ.เชียงราย | เพื่อเป็นการป้องกัน และแก้ไขปัญหากลัยแล้ง และอุทกภัย | สภาพเดิมโดยเฉลี่ยกว้าง 30.00 ม. ยาว 360.00 ม. ลึก 3.40 ม. ขุดลอกใหม่ให้มีขนาดเฉลี่ยกว้าง 30.00 ม. ยาว 360.00 ม. ลึก 4.90 ม. หรือ ปริมาตรดินขุดไม่น้อยกว่า 10,000.00 ลบ.ม. | 500,000 | - | - | - | - | - | แหล่งน้ำที่ได้รับ การขุดลอก จำนวน 1 แห่ง | สามารถป้องกัน และแก้ไขปัญหากลัยแล้งและอุทกภัย | สำนักช่าง (ขออนุญาต กรมเจ้าท่า) |

จ. ยุทธศาสตร์การพัฒนาขององค์กรปกครองส่วนท้องถิ่นในเขตจังหวัดเชียงราย ยุทธศาสตร์ที่ 4 การจัดการทรัพยากรธรรมชาติและสิ่งแวดล้อมให้ดำรงความสมบูรณ์ และยั่งยืน

4. ยุทธศาสตร์ที่ 4 การจัดการทรัพยากรธรรมชาติและสิ่งแวดล้อมให้ดำรงความสมบูรณ์ และยั่งยืน

4.1 กลยุทธ์ที่ 1 เพิ่มประสิทธิภาพการบริหารจัดการทรัพยากรน้ำ ขยะมูลฝอย หมอกควันไฟป่า

(3) แผนงาน 3.2 การเกษตร

แบบ ผ. 02

| ที่ | โครงการ | วัตถุประสงค์ | เป้าหมาย (ผลผลิตของโครงการ) | งบประมาณ | | | | | ตัวชี้วัด (KPI) | ผลที่คาดว่าจะได้รับ | หน่วยงาน รับผิดชอบหลัก |
|-----|---|---|--|---------------|---------------|---------------|---------------|---------------|--|---|---------------------------|
| | | | | 2566 (บาท) | 2567 (บาท) | 2568 (บาท) | 2569 (บาท) | 2570 (บาท) | | | |
| 14 | ขุดลอกลำเหมืองป่ายาง ช่วงระหว่าง ม.2 ต.ศรีคำ - ม.7 ต.ป่าซาง อ.แม่จัน จ.เชียงราย | เพื่อเป็นการป้องกัน และแก้ไขปัญหากล้วยแล้ง และอุทกภัย | สภาพเดิมโดยเฉลี่ยกว้าง 5.00 ม. ยาวรวม 4,500.00 ม. ลึก 1.50 ม. ขุดลอกใหม่ให้มีขนาดเฉลี่ยกว้าง 5.00 ม. ยาวรวม 4,500.00 ม. ลึก 2.30 ม. หรือปริมาตรดินขุดไม่ น้อยกว่า 12,000.00 ลบ.ม. | 500,000 | - | - | - | - | - แหล่งน้ำที่ ได้รับการ ขุดลอก จำนวน 1 แห่ง | สามารถป้องกัน และแก้ไขปัญหากล้วยแล้งและอุทกภัย | สำนักช่าง |
| 15 | ขุดลอกหนองปางควาย ม.11 ต.จันจว้าใต้ อ.แม่จัน จ.เชียงราย ใช้ประโยชน์ร่วมกับ ม.13 ต.ท่าข้าวเปลือก อ.แม่จัน จ.เชียงราย | เพื่อเป็นการป้องกัน และแก้ไขปัญหากล้วยแล้ง และอุทกภัย | สภาพเดิมพื้นที่โดยเฉลี่ย 3-0-50 ไร่ (5,000.00 ตร.ม.) ลึก - ม. ขุดลอกใหม่ ให้มีพื้นที่โดยเฉลี่ย 3-0-50 ไร่ (5,000.00 ตร.ม.) ลึก 2.20 ม. หรือ ปริมาตรดินขุดไม่น้อยกว่า 9,800.00 ลบ.ม. | 500,000 | - | - | - | - | - แหล่งน้ำที่ ได้รับการ ขุดลอก จำนวน 1 แห่ง | สามารถป้องกัน และแก้ไขปัญหากล้วยแล้งและอุทกภัย | สำนักช่าง |
| 16 | ขุดลอกหนองทุ่งกือตสม เมียง ม.7 ต.ท่าข้าวเปลือก อ.แม่จัน จ.เชียงราย ใช้ประโยชน์ร่วมกับ ม.5 ต.โยนก อ.เชียงแสน จ.เชียงราย | เพื่อเป็นการป้องกัน และแก้ไขปัญหากล้วยแล้ง และอุทกภัย | สภาพเดิมพื้นที่โดยเฉลี่ย 3-3-00 ไร่ (6,000.00 ตร.ม.) ลึก - ม. ขุดลอกใหม่ ให้มีพื้นที่โดยเฉลี่ย 3-3-00 ไร่ (6,000.00 ตร.ม.) ลึก 1.80 ม. หรือ ปริมาตรดินขุดไม่น้อยกว่า 9,900.00 ลบ.ม. | 500,000 | - | - | - | - | - แหล่งน้ำที่ ได้รับการ ขุดลอก จำนวน 1 แห่ง | สามารถป้องกัน และแก้ไขปัญหากล้วยแล้งและอุทกภัย | สำนักช่าง |

จ. ยุทธศาสตร์การพัฒนาขององค์กรปกครองส่วนท้องถิ่นในเขตจังหวัดเชียงราย ยุทธศาสตร์ที่ 4 การจัดการทรัพยากรธรรมชาติและสิ่งแวดล้อมให้ดำรงความสมบูรณ์ และยั่งยืน

4. ยุทธศาสตร์ที่ 4 การจัดการทรัพยากรธรรมชาติและสิ่งแวดล้อมให้ดำรงความสมบูรณ์ และยั่งยืน

4.1 กลยุทธ์ที่ 1 เพิ่มประสิทธิภาพการบริหารจัดการทรัพยากรน้ำ ขยะมูลฝอย หมอกควันไฟป่า

(3) แผนงาน 3.2 การเกษตร

แบบ ผ. 02

| ที่ | โครงการ | วัตถุประสงค์ | เป้าหมาย (ผลผลิตของโครงการ) | งบประมาณ | | | | | ตัวชี้วัด (KPI) | ผลที่คาดว่าจะได้รับ | หน่วยงาน รับผิดชอบหลัก |
|-----|--|---|---|---------------|---------------|---------------|---------------|---|--|---|---------------------------|
| | | | | 2566 (บาท) | 2567 (บาท) | 2568 (บาท) | 2569 (บาท) | 2570 (บาท) | | | |
| 17 | ขุดลอกลำห้วยแม่ลาก สาธารณประโยชน์ ช่วง ระหว่าง ม.6 ต.ท่า ข้าวเปลือก อ.แม่จัน - ม.7 ต.โยนก อ.เชียงแสน จ.เชียงราย | เพื่อเป็นการป้องกัน และแก้ไขปัญหาภัยแล้ง และอุทกภัย | สภาพเดิมโดยเฉลี่ยกว้าง 4.00 ม. ยาวรวม 5,000.00 ม. ลึก 1.20 ม. ขุด ลอกใหม่ให้มีขนาดเฉลี่ยกว้าง 4.00 ม. ยาวรวม 5,000.00 ม. ลึก 2.20 ม. หรือปริมาตรดินขุดไม่ น้อยกว่า 12,000.00 ลบ.ม. | 500,000 | - | - | - | - | - แหล่งน้ำที่ ได้รับการ ขุดลอก จำนวน 1 แห่ง | สามารถป้องกัน และแก้ไขปัญหา ภัยแล้งและอุทกภัย | สำนักช่าง |
| 18 | ก่อสร้างฝายน้ำล้นคอนกรีต เสริมเหล็ก ม.3 ต.จันจว้าใต้ อ.แม่จัน จ.เชียงราย ใช้ประโยชน์ร่วมกับ ม.1 ต.จันจว้า อ.แม่จัน จ.เชียงราย | เพื่อเป็นการป้องกัน และแก้ไขปัญหาภัยแล้ง และอุทกภัย | ขนาดสันฝายกว้าง 8.00 ม. สูง 1.50 ม. | 700,000 | - | - | - | - จำนวน ความกว้าง และความสูง ของ ฝายน้ำล้นที่ ได้รับการ การก่อสร้าง เพิ่มขึ้น 1 แห่ง | สามารถป้องกัน และแก้ไขปัญหา ภัยแล้งและอุทกภัย | สำนักช่าง | |

จ. ยุทธศาสตร์การพัฒนาขององค์กรปกครองส่วนท้องถิ่นในเขตจังหวัดเชียงราย ยุทธศาสตร์ที่ 4 การจัดการทรัพยากรธรรมชาติและสิ่งแวดล้อมให้ดำรงความสมบูรณ์ และยั่งยืน

4. ยุทธศาสตร์ที่ 4 การจัดการทรัพยากรธรรมชาติและสิ่งแวดล้อมให้ดำรงความสมบูรณ์ และยั่งยืน

4.1 กลยุทธ์ที่ 1 เพิ่มประสิทธิภาพบริหารจัดการทรัพยากรน้ำ ชะยะมูลฝอย หมอกควันไฟป่า

(3) แผนงาน 3.2 การเกษตร

แบบ ผ. 02

| ที่ | โครงการ | วัตถุประสงค์ | เป้าหมาย (ผลผลิตของโครงการ) | งบประมาณ | | | | | ตัวชี้วัด (KPI) | ผลที่คาดว่าจะได้รับ | หน่วยงาน รับผิดชอบหลัก |
|-----|--|---|--|---------------|---------------|---------------|---------------|---------------|--|---|---------------------------|
| | | | | 2566 (บาท) | 2567 (บาท) | 2568 (บาท) | 2569 (บาท) | 2570 (บาท) | | | |
| 19 | อำเภอแม่สาย ขุดลอกลำเหมืองสาธารณะ ร่องห้า ม.11 ต.เกาะช้าง อ.แม่สาย จ.เชียงราย ใช้ ประโยชน์ร่วมกับม.4 ต.แม่ สาย อ.แม่สาย จ.เชียงราย | เพื่อเป็นการป้องกัน และแก้ไขปัญหาภัยแล้ง และอุทกภัย | สภาพเดิมโดยเฉลี่ยกว้าง 6.00 ม. ยาว 3,250.00 ม. ลึก 1.25 ม. ขุดลอกใหม่ให้มีขนาดเฉลี่ยกว้าง 6.00 ม. ยาว 3,250.00 ม. ลึก 2.50 ม. หรือปริมาตรดินขุดไม่ น้อยกว่า 12,000.00 ลบ.ม. | 500,000 | - | - | - | - | - แหล่งน้ำที่ ได้รับ การขุดลอก จำนวน 1 แห่ง | สามารถป้องกัน และแก้ไขปัญหา ภัยแล้งและอุทกภัย | สำนักช่าง |
| 20 | ขุดลอกลำเหมืองสาธารณะ น้ำรวกน้อย ม.2 ต.เกาะช้าง อ.แม่สาย จ.เชียงราย ใช้ ประโยชน์ร่วมกับ ม.6 ต.ศรีเมืองชุม อ.แม่สาย จ.เชียงราย | เพื่อเป็นการป้องกัน และแก้ไขปัญหาภัยแล้ง และอุทกภัย | <u>ช่วงที่ 1</u> สภาพเดิมโดยเฉลี่ยกว้าง 10.00 ม. ยาว 800.00 ม. ลึก 1.50 ม. ขุดลอกใหม่ให้มีขนาด เฉลี่ยกว้าง 10.00 ม. ยาว 800.00 ม. ลึก 2.50 ม. <u>ช่วงที่ 2</u> สภาพเดิมโดยเฉลี่ย กว้าง 14.00 ม. ยาว 800.00 ม. ลึก 2.00 ม. ขุดลอกใหม่ให้มีขนาด เฉลี่ยกว้าง 14.00 ม. ยาว 800.00 ม. ลึก 2.50 ม. รวมปริมาตร ดินขุดทั้งหมดไม่น้อยกว่า 12,000.00 ลบ.ม. | 500,000 | - | - | - | - | - แหล่งน้ำที่ ได้รับ การขุดลอก จำนวน 1 แห่ง | สามารถป้องกัน และแก้ไขปัญหา ภัยแล้งและอุทกภัย | สำนักช่าง |

จ. ยุทธศาสตร์การพัฒนาขององค์กรปกครองส่วนท้องถิ่นในเขตจังหวัดเชียงราย ยุทธศาสตร์ที่ 4 การจัดการทรัพยากรธรรมชาติและสิ่งแวดล้อมให้ดำรงความสมบูรณ์ และยั่งยืน

4. ยุทธศาสตร์ที่ 4 การจัดการทรัพยากรธรรมชาติและสิ่งแวดล้อมให้ดำรงความสมบูรณ์ และยั่งยืน

4.1 กลยุทธ์ที่ 1 เพิ่มประสิทธิภาพบริหารจัดการทรัพยากรน้ำ ขยะมูลฝอย หมอกควันไฟป่า

(3) แผนงาน 3.2 การเกษตร

แบบ ผ. 02

| ที่ | โครงการ | วัตถุประสงค์ | เป้าหมาย (ผลผลิตของโครงการ) | งบประมาณ | | | | | ตัวชี้วัด (KPI) | ผลที่คาดว่าจะได้รับ | หน่วยงาน รับผิดชอบหลัก |
|-----|---|---|--|---------------|---------------|---------------|---------------|---------------|--|---|---------------------------|
| | | | | 2566 (บาท) | 2567 (บาท) | 2568 (บาท) | 2569 (บาท) | 2570 (บาท) | | | |
| 21 | ขุดลอกลำเหมืองหนองบัว ม.3 ต.แม่สาย อ.แม่สาย จ.เชียงราย ใช้ประโยชน์ ร่วมกับ ม.3 ต.เกาะช้าง อ.แม่สาย จ.เชียงราย | เพื่อเป็นการป้องกัน และแก้ไขปัญหาภัยแล้ง และอุทกภัย | สภาพเดิมโดยเฉลี่ยกว้าง 6.00 ม. ยาว 4,000.00 ม. ลึก 1.50 ม. ขุดลอกใหม่ให้มีขนาดเฉลี่ยกว้าง 6.00 ม. ยาว 4,000.00 ม. ลึก 2.25 ม. หรือปริมาตรดินขุดไม่ น้อยกว่า 12,000.00 ลบ.ม. | 500,000 | - | - | - | - | - แหล่งน้ำที่ ได้รับการ ขุดลอก จำนวน 1 แห่ง | สามารถป้องกัน และแก้ไขปัญหา ภัยแล้งและอุทกภัย | สำนักช่าง |
| 22 | ขุดลอกลำเหมืองร่องทราย ม.3 ต.แม่สาย อ.แม่สาย จ.เชียงราย ใช้ประโยชน์ ร่วมกับ ม.4 ต.ศรีเมืองชุม อ.แม่สาย จ.เชียงราย | เพื่อเป็นการป้องกัน และแก้ไขปัญหาภัยแล้ง และอุทกภัย | สภาพเดิมโดยเฉลี่ยกว้าง 8.00 ม. ยาว 3,250.00 ม. ลึก 2.00 ม. ขุดลอกใหม่ให้มีขนาดเฉลี่ยกว้าง 8.00 ม. ยาว 3,250.00 ม. ลึก 2.75 ม. หรือปริมาตรดินขุดไม่ น้อยกว่า 12,000.00 ลบ.ม. | 500,000 | - | - | - | - | - แหล่งน้ำที่ ได้รับการ ขุดลอก จำนวน 1 แห่ง | สามารถป้องกัน และแก้ไขปัญหา ภัยแล้งและอุทกภัย | สำนักช่าง |

จ. ยุทธศาสตร์การพัฒนาขององค์กรปกครองส่วนท้องถิ่นในเขตจังหวัดเชียงราย ยุทธศาสตร์ที่ 4 การจัดการทรัพยากรธรรมชาติและสิ่งแวดล้อมให้ดำรงความสมบูรณ์ และยั่งยืน

4. ยุทธศาสตร์ที่ 4 การจัดการทรัพยากรธรรมชาติและสิ่งแวดล้อมให้ดำรงความสมบูรณ์ และยั่งยืน

4.1 กลยุทธ์ที่ 1 เพิ่มประสิทธิภาพบริหารจัดการทรัพยากรน้ำ ขยะมูลฝอย หมอกควันไฟป่า

(3) แผนงาน 3.2 การเกษตร

แบบ ผ. 02

| ที่ | โครงการ | วัตถุประสงค์ | เป้าหมาย (ผลผลิตของโครงการ) | งบประมาณ | | | | | ตัวชี้วัด (KPI) | ผลที่คาดว่าจะได้รับ | หน่วยงาน รับผิดชอบหลัก |
|-----|--|---|--|---------------|---------------|---------------|---------------|---|---|---|---------------------------|
| | | | | 2566 (บาท) | 2567 (บาท) | 2568 (บาท) | 2569 (บาท) | 2570 (บาท) | | | |
| 23 | ขุดลอกลำเหมือง สาธารณประโยชน์ ปากซอย ช่วงระหว่าง ม.8 ต.บ้านด้าย - ม.6 ต.โป่งงาม อ.แม่สาย จ.เชียงราย | เพื่อเป็นการป้องกัน และแก้ไขปัญหาภัยแล้ง และอุทกภัย | สภาพเดิมโดยเฉลี่ยกว้าง 6.00 ม. ยาว 3,250.00 ม. ลึก 1.25 ม. ขุดลอกใหม่ให้มีขนาดเฉลี่ยกว้าง 6.00 ม. ยาว 3,250.00 ม. ลึก 2.50 ม. หรือปริมาตรดินขุดไม่ น้อยกว่า 12,000.00 ลบ.ม. | 500,000 | - | - | - | - | - แหล่งน้ำที่ ได้รับการ ขุดลอก จำนวน 1 แห่ง | สามารถป้องกัน และแก้ไขปัญหา ภัยแล้งและอุทกภัย | สำนักช่าง |
| 24 | <u>อำเภอแม่สรวย</u> ก่อสร้างรางระบายน้ำ คอนกรีตเสริมเหล็ก เชื่อมระหว่าง ม.7 ต.แม่พริก - ม.3 ต.ป่าแดด อ.แม่สรวย จ.เชียงราย | เพื่อให้มีรางระบายน้ำ ที่มีความมั่นคงแข็งแรง ได้มาตรฐาน | ขนาดกว้าง 1.50 ม. ยาว 85.00 ม. ลึกเฉลี่ย 1.20 ม. | 500,000 | - | - | - | - จำนวนความ ยาวของราง ระบายน้ำ คอนกรีตเสริม เหล็กที่ได้รับ การก่อสร้าง เพิ่มขึ้น 1 แห่ง | มีรางระบายน้ำ ที่มีความมั่นคง แข็งแรงได้มาตรฐาน | สำนักช่าง | |

จ. ยุทธศาสตร์การพัฒนาขององค์กรปกครองส่วนท้องถิ่นในเขตจังหวัดเชียงราย ยุทธศาสตร์ที่ 4 การจัดการทรัพยากรธรรมชาติและสิ่งแวดล้อมให้ดำรงความสมบูรณ์ และยั่งยืน

4. ยุทธศาสตร์ที่ 4 การจัดการทรัพยากรธรรมชาติและสิ่งแวดล้อมให้ดำรงความสมบูรณ์ และยั่งยืน

4.1 กลยุทธ์ที่ 1 เพิ่มประสิทธิภาพบริหารจัดการทรัพยากรน้ำ ขยะมูลฝอย หมอกควันไฟป่า

(3) แผนงาน 3.2 การเกษตร

แบบ ผ. 02

| ที่ | โครงการ | วัตถุประสงค์ | เป้าหมาย (ผลผลิตของโครงการ) | งบประมาณ | | | | | ตัวชี้วัด (KPI) | ผลที่คาดว่าจะได้รับ | หน่วยงาน รับผิดชอบหลัก |
|-----|--|--|---|---------------|---------------|---------------|---------------|---------------|---|--|---------------------------|
| | | | | 2566 (บาท) | 2567 (บาท) | 2568 (บาท) | 2569 (บาท) | 2570 (บาท) | | | |
| 25 | อำเภอเวียงป่าเป้า ก่อสร้างรางระบายน้ำ คอนกรีตเสริมเหล็กรูปตัวยู ช่วงระหว่าง ม.4 ต.เวียง - ม.3 ต.บ้านโป่ง อ.เวียงป่าเป้า จ.เชียงราย | 1.เพื่อป้องกันไม่ให้นอน เสียหายจากน้ำกัดเซาะ 2.เพื่อให้ประชาชนสัญจรไป มาสะดวกปลอดภัย 3.เพื่อให้การระบายน้ำ เป็นไปอย่างสะดวก | ขนาดกว้าง 1.50 ม. ยาว 375.00 ม. ลึกเฉลี่ย 1.50 ม. | 3,000,000 | - | - | - | - | - จำนวนความ ยาวของราง ระบายน้ำ คอนกรีตเสริม เหล็กที่ได้รับ การก่อสร้าง เพิ่มขึ้น 1 แห่ง | 1.ถนนมีสภาพดีและ ปลอดภัย จากน้ำกัดเซาะ 2.ประชาชนสัญจรไป มาสะดวกปลอดภัย 3.ทำให้การ ระบายน้ำเป็นไป อย่างสะดวก | สำนักช่าง |
| 26 | ก่อสร้างเขื่อนป้องกันตลิ่ง อ่างเก็บน้ำห้วยน้ำริน ม.2 ต.แม่เจดีย์ใหม่ อ.เวียงป่า เป้า จ.เชียงราย | เพื่อป้องกันการกัดเซาะ ของน้ำ และการพังทลาย ของตลิ่งอ่างเก็บน้ำ | ขนาดกว้าง 8.00 ม. ยาว 30.00 ม. | 500,000 | - | - | - | - | - จำนวนเขื่อน ป้องกันตลิ่ง ที่ได้รับการ ก่อสร้าง จำนวน 1 แห่ง | สามารถป้องกัน การกัดเซาะของน้ำ และการพังทลาย ของตลิ่งอ่างเก็บน้ำ | สำนักช่าง |

จ. ยุทธศาสตร์การพัฒนาขององค์กรปกครองส่วนท้องถิ่นในเขตจังหวัดเชียงราย ยุทธศาสตร์ที่ 4 การจัดการทรัพยากรธรรมชาติและสิ่งแวดล้อมให้ดำรงความสมบูรณ์ และยั่งยืน

4. ยุทธศาสตร์ที่ 4 การจัดการทรัพยากรธรรมชาติและสิ่งแวดล้อมให้ดำรงความสมบูรณ์ และยั่งยืน

4.1 กลยุทธ์ที่ 1 เพิ่มประสิทธิภาพบริหารจัดการทรัพยากรน้ำ ขยะมูลฝอย หมอกควันไฟป่า

(3) แผนงาน 3.2 การเกษตร

แบบ ผ. 02

| ที่ | โครงการ | วัตถุประสงค์ | เป้าหมาย (ผลผลิตของโครงการ) | งบประมาณ | | | | | ตัวชี้วัด (KPI) | ผลที่คาดว่าจะได้รับ | หน่วยงาน รับผิดชอบหลัก |
|-----|---|---|---|---------------|---------------|---------------|---------------|---------------|--|---|---------------------------|
| | | | | 2566 (บาท) | 2567 (บาท) | 2568 (บาท) | 2569 (บาท) | 2570 (บาท) | | | |
| 27 | อำเภอเชียงของ ขุดลอกลำห้วยเม็ง ม.6 ต.เวียง อ.เชียงของ จ.เชียงราย ใช้ประโยชน์ ร่วมกับ ม.2 เขตเทศบาล ตำบลเวียงเชียงของ อ.เชียงของ จ.เชียงราย | เพื่อเป็นการป้องกัน และแก้ไขปัญหาภัยแล้ง และอุทกภัย | สภาพเดิมโดยเฉลี่ยกว้าง 12.00 ม. ยาว 1,045.00 ม. ลึก 1.00 ม. ขุดลอกใหม่ให้มีขนาดเฉลี่ยกว้าง 12.00 ม.ยาว 1,045.00 ม. ลึก 2.00 ม. หรือปริมาตรดินขุดไม่น้อยกว่า 12,000.00 ลบ.ม. | 500,000 | - | - | - | - | - แหล่งน้ำที่ ได้รับ การขุดลอก จำนวน 1 แห่ง | สามารถป้องกัน และแก้ไขปัญหา ภัยแล้งและอุทกภัย | สำนักช่าง |
| 28 | ขุดลอกลำห้วยน้ำสม ช่วง ระหว่าง ม.13 เขตเทศบาล ตำบลเวียง - ม.2 เขต เทศบาลตำบลเวียงเชียงของ อ.เชียงของ จ.เชียงราย | เพื่อเป็นการป้องกัน และแก้ไขปัญหาภัยแล้ง และอุทกภัย | สภาพเดิมโดยเฉลี่ยกว้าง 4.40 ม. ยาว 2,810.00 ม. ลึก 1.00 ม. ขุดลอก ใหม่ให้มีขนาดเฉลี่ยกว้าง 5.40 ม. ยาว 2,810.00 ม. ลึก 2.00 ม. หรือ ปริมาตรดินขุดไม่น้อยกว่า 12,000.00 ลบ.ม. | 500,000 | - | - | - | - | - แหล่งน้ำที่ ได้รับ การขุดลอก จำนวน 1 แห่ง | สามารถป้องกัน และแก้ไขปัญหา ภัยแล้งและอุทกภัย | สำนักช่าง |

จ. ยุทธศาสตร์การพัฒนาขององค์กรปกครองส่วนท้องถิ่นในเขตจังหวัดเชียงราย ยุทธศาสตร์ที่ 4 การจัดการทรัพยากรธรรมชาติและสิ่งแวดล้อมให้ดำรงความสมบูรณ์ และยั่งยืน

4. ยุทธศาสตร์ที่ 4 การจัดการทรัพยากรธรรมชาติและสิ่งแวดล้อมให้ดำรงความสมบูรณ์ และยั่งยืน

4.1 กลยุทธ์ที่ 1 เพิ่มประสิทธิภาพบริหารจัดการทรัพยากรน้ำ ขยะมูลฝอย หมอกควันไฟป่า

(3) แผนงาน 3.2 การเกษตร

แบบ ผ. 02

| ที่ | โครงการ | วัตถุประสงค์ | เป้าหมาย (ผลผลิตของโครงการ) | งบประมาณ | | | | | ตัวชี้วัด (KPI) | ผลที่คาดว่าจะ ได้รับ | หน่วยงาน รับผิดชอบหลัก |
|-----|---|---|--|---------------|---------------|---------------|---------------|---------------|--|---|---------------------------|
| | | | | 2566 (บาท) | 2567 (บาท) | 2568 (บาท) | 2569 (บาท) | 2570 (บาท) | | | |
| 29 | ขุดลอกลำเหมืองกลาง ช่วงระหว่าง ม.2 เขตเทศบาลตำบลเวียงเชียงของ - ม.4 เขตเทศบาลตำบลเวียงอ.เชียงของ จ.เชียงราย | เพื่อเป็นการป้องกันและแก้ไขปัญหาภัยแล้งและอุทกภัย | สภาพเดิมโดยเฉลี่ยกว้าง 4.00 ม. ยาว 3,460.00 ม. ลึก 1.00 ม. ขุดลอกใหม่ให้มีขนาดเฉลี่ยกว้าง 5.00 ม. ยาว 3,460.00 ม. ลึก 2.00 ม. หรือปริมาตรดินขุดไม่น้อยกว่า 12,000.00 ลบ.ม. | 500,000 | - | - | - | - | - แหล่งน้ำที่ได้รับ การขุดลอก จำนวน 1 แห่ง | สามารถป้องกันและแก้ไขปัญหาภัยแล้งและอุทกภัย | สำนักช่าง |
| 30 | <u>อำเภอแม่ลาว</u> ขุดลอกหนองเขียว ม.1 ต.จอมหมอกแก้ว อ.แม่ลาว จ.เชียงราย ใช้ประโยชน์ร่วมกับเขต อบต.ธารทอง อ.พาน จ.เชียงราย | เพื่อเป็นการป้องกันและแก้ไขปัญหาภัยแล้งและอุทกภัย | สภาพเดิมพื้นที่โดยเฉลี่ย 6-0-51 ไร่ (9,804.00 ตร.ม.) ลึก 1.00 ม. ขุดลอกใหม่ให้มีพื้นที่โดยเฉลี่ย 6-0-51 ไร่ (9,804.00 ตร.ม.) ลึก 1.80 ม. หรือปริมาตรดินขุดไม่น้อยกว่า 8,200.00 ลบ.ม. | 500,000 | - | - | - | - | - แหล่งน้ำที่ได้รับ การขุดลอก จำนวน 1 แห่ง | สามารถป้องกันและแก้ไขปัญหาภัยแล้งและอุทกภัย | สำนักช่าง |

จ. ยุทธศาสตร์การพัฒนาขององค์กรปกครองส่วนท้องถิ่นในเขตจังหวัดเชียงราย ยุทธศาสตร์ที่ 4 การจัดการทรัพยากรธรรมชาติและสิ่งแวดล้อมให้ดำรงความสมบูรณ์ และยั่งยืน

4. ยุทธศาสตร์ที่ 4 การจัดการทรัพยากรธรรมชาติและสิ่งแวดล้อมให้ดำรงความสมบูรณ์ และยั่งยืน

4.1 กลยุทธ์ที่ 1 เพิ่มประสิทธิภาพบริหารจัดการทรัพยากรน้ำ ขยะมูลฝอย หมอกควันไฟป่า

แบบ ผ. 02

(3) แผนงาน 3.2 การเกษตร

| ที่ | โครงการ | วัตถุประสงค์ | เป้าหมาย (ผลผลิตของโครงการ) | งบประมาณ | | | | | ตัวชี้วัด (KPI) | ผลที่คาดว่าจะได้รับ | หน่วยงาน รับผิดชอบหลัก |
|-----|---|--|--|---------------|---------------|---------------|---------------|--|--|---|---------------------------|
| | | | | 2566 (บาท) | 2567 (บาท) | 2568 (บาท) | 2569 (บาท) | 2570 (บาท) | | | |
| 31 | ขุดลอกลำเหมืองแม่ขาว ช่วงระหว่าง ม.1 ต.โป่งแพร่ - ม.3 ต.ป่าก่อคำ อ.แม่ลาว จ.เชียงราย | เพื่อเป็นการป้องกัน และแก้ไขปัญหาระกัวและ และอุทกภัย | สภาพเดิมโดยเฉลี่ยกว้าง 2.00 ม. ยาวรวม 3,600.00 ม. ลึก 0.70 ม. ขุด ลอกใหม่ให้มีขนาดเฉลี่ยกว้าง 4.80 ม. ยาวรวม 3,600.00 ม. ลึก 1.70 ม. หรือปริมาตรดินขุดไม่ น้อยกว่า 12,000.00 ลบ.ม. | 500,000 | - | - | - | - | - แหล่งน้ำที่ ได้รับการ ขุดลอก จำนวน 1 แห่ง | สามารถป้องกัน และแก้ไขปัญหาระกัว และอุทกภัย | สำนักช่าง |
| 32 | <u>อำเภอเชียงแสน</u> ขุดลอกหนองขุมถ่าน ม.5 ต.ศรีดอนมูล อ.เชียงแสน จ.เชียงราย ใช้ประโยชน์ ร่วมกับ ม.6 ต.ศรีเมืองชุม อ.แม่สาย จ.เชียงราย | เพื่อเป็นการป้องกัน และแก้ไขปัญหาระกัวและ และอุทกภัย | สภาพเดิมพื้นที่โดยเฉลี่ย 6-1-00 ไร่ (10,000.00 ตร.ม.) ลึก - ม. ขุดลอกใหม่ให้มีพื้นที่โดยเฉลี่ย 6-1-00 ไร่ (10,000.00 ตร.ม.) ลึก 1.00 ม. หรือปริมาตรดินขุดไม่น้อย กว่า 9,700.00 ลบ.ม. | 500,000 | - | - | - | - แหล่งน้ำที่ ได้รับการ ขุดลอก จำนวน 1 แห่ง | สามารถป้องกัน และแก้ไขปัญหาระกัว และอุทกภัย | สำนักช่าง | |

จ. ยุทธศาสตร์การพัฒนาขององค์กรปกครองส่วนท้องถิ่นในเขตจังหวัดเชียงราย ยุทธศาสตร์ที่ 4 การจัดการทรัพยากรธรรมชาติและสิ่งแวดล้อมให้ดำรงความสมบูรณ์ และยั่งยืน

4. ยุทธศาสตร์ที่ 4 การจัดการทรัพยากรธรรมชาติและสิ่งแวดล้อมให้ดำรงความสมบูรณ์ และยั่งยืน

4.1 กลยุทธ์ที่ 1 เพิ่มประสิทธิภาพบริหารจัดการทรัพยากรน้ำ ขยะมูลฝอย หมอกควันไฟป่า

(3) แผนงาน 3.2 การเกษตร

แบบ ผ. 02

| ที่ | โครงการ | วัตถุประสงค์ | เป้าหมาย (ผลผลิตของโครงการ) | งบประมาณ | | | | | ตัวชี้วัด (KPI) | ผลที่คาดว่าจะได้รับ | หน่วยงาน รับผิดชอบหลัก |
|-----|---|---|--|---------------|---------------|---------------|---------------|---------------|--|---|---------------------------|
| | | | | 2566 (บาท) | 2567 (บาท) | 2568 (บาท) | 2569 (บาท) | 2570 (บาท) | | | |
| 33 | อำเภอเทิง ขุดลอกร่องคัวะ ช่วงระหว่าง ม.5 ต.สันทรายงาม อ.เทิง - ม.8 ต.ไม้ยา อ.พญาเม็งราย จ.เชียงราย | เพื่อเป็นการป้องกัน และแก้ไขปัญหาภัยแล้ง และอุทกภัย | สภาพเดิมโดยเฉลี่ยกว้าง 20.00 ม. ยาว 580.00 ม. ลึก 2.00 ม. ขุดลอก ใหม่ให้มีขนาดเฉลี่ยกว้าง 20.00 ม. ยาว 580.00 ม. ลึก 3.00 ม. หรือปริมาตร ดินขุดไม่น้อยกว่า 11,300.00 ลบ.ม. | 500,000 | - | - | - | - | - แหล่งน้ำที่ ได้รับการ ขุดลอก จำนวน 1 แห่ง | สามารถป้องกัน และแก้ไขปัญหา ภัยแล้งและอุทกภัย | สำนักช่าง |
| 34 | อำเภอเวียงแก่น ขุดลอกลำห้วยวอง ช่วงระหว่าง ม.2 ต.ม่วงยาย - ม.4 ต.หล่ายงาว อ.เวียงแก่น จ.เชียงราย | เพื่อเป็นการป้องกัน และแก้ไขปัญหาภัยแล้ง และอุทกภัย | สภาพเดิมโดยเฉลี่ยกว้าง 4.35 ม. ยาว 2,980.00 ม. ลึก 1.00 ม. ขุดลอกใหม่ให้มีขนาดเฉลี่ยกว้าง 5.35 ม. ยาว 2,980.00 ม. ลึก 2.00 ม. หรือปริมาตรดินขุดไม่ น้อยกว่า 12,000.00 ลบ.ม. | 500,000 | - | - | - | - | - แหล่งน้ำที่ ได้รับการ ขุดลอก จำนวน 1 แห่ง | สามารถป้องกัน และแก้ไขปัญหา ภัยแล้งและอุทกภัย | สำนักช่าง |

จ. ยุทธศาสตร์การพัฒนาขององค์กรปกครองส่วนท้องถิ่นในเขตจังหวัดเชียงราย ยุทธศาสตร์ที่ 4 การจัดการทรัพยากรธรรมชาติและสิ่งแวดล้อมให้ดำรงความสมบูรณ์ และยั่งยืน

4. ยุทธศาสตร์ที่ 4 การจัดการทรัพยากรธรรมชาติและสิ่งแวดล้อมให้ดำรงความสมบูรณ์ และยั่งยืน

4.1 กลยุทธ์ที่ 1 เพิ่มประสิทธิภาพบริหารจัดการทรัพยากรน้ำ ขยะมูลฝอย หมอกควันไฟป่า

(3) แผนงาน 3.2 การเกษตร

แบบ ผ. 02

| ที่ | โครงการ | วัตถุประสงค์ | เป้าหมาย (ผลผลิตของโครงการ) | งบประมาณ | | | | | ตัวชี้วัด (KPI) | ผลที่คาดว่าจะได้รับ | หน่วยงาน รับผิดชอบหลัก |
|-----|---|---|---|---------------|---------------|---------------|---------------|---------------|--|---|---------------------------|
| | | | | 2566 (บาท) | 2567 (บาท) | 2568 (บาท) | 2569 (บาท) | 2570 (บาท) | | | |
| 35 | อำเภอป่าแดด ธนาคารน้ำใต้ดินระบบเปิด หนองหม่อนป่าเหียง ม.1 ต.ศรีโพธิ์เงิน อ.ป่าแดด จ.เชียงราย | เพื่อเป็นการป้องกัน และแก้ไขปัญหาภัยแล้ง และอุทกภัย | ขนาดโดยเฉลี่ยกว้าง 50.00 ม. ยาว 136.00 ม. ลึก 1.00 ม. หรือ ปริมาตร ดินซุดไม่น้อยกว่า 6,525.00 ลบ.ม. พร้อมซุดสะตือ 1 บ่อ รวม ปริมาตรดินซุดทั้งหมดไม่น้อยกว่า 8,650.00 ลบ.ม. | 500,000 | - | - | - | - | - แหล่งน้ำที่ ได้รับ การขุดลอก จำนวน 1 แห่ง | สามารถป้องกัน และแก้ไขปัญหา ภัยแล้งและอุทกภัย | สำนักช่าง |
| 36 | ขุดลอกลำเหมืองขนาด ช่วง ระหว่าง ม.4 ต.ป่าแะ - ม.7 ต.โรงช้าง อ.ป่าแดด จ. เชียงราย | เพื่อเป็นการป้องกัน และแก้ไขปัญหาภัยแล้ง และอุทกภัย | สภาพเดิมโดยเฉลี่ยกว้าง 3.00 ม. ยาว 6,000.00 ม. ลึก 0.50 ม. ขุดลอกใหม่ให้มีขนาดเฉลี่ยกว้าง 3.00 ม. ยาว 6,000.00 ม. ลึก 1.50 ม. หรือปริมาตรดินซุดไม่น้อยกว่า 12,000.00 ลบ.ม. | 500,000 | - | - | - | - | - แหล่งน้ำที่ ได้รับ การขุดลอก จำนวน 1 แห่ง | สามารถป้องกัน และแก้ไขปัญหา ภัยแล้งและอุทกภัย | สำนักช่าง |

จ. ยุทธศาสตร์การพัฒนาขององค์กรปกครองส่วนท้องถิ่นในเขตจังหวัดเชียงราย ยุทธศาสตร์ที่ 4 การจัดการทรัพยากรธรรมชาติและสิ่งแวดล้อมให้ดำรงความสมบูรณ์ และยั่งยืน

4. ยุทธศาสตร์ที่ 4 การจัดการทรัพยากรธรรมชาติและสิ่งแวดล้อมให้ดำรงความสมบูรณ์ และยั่งยืน

4.1 กลยุทธ์ที่ 1 เพิ่มประสิทธิภาพบริหารจัดการทรัพยากรน้ำ ขยะมูลฝอย หมอกควันไฟป่า

(3) แผนงาน 3.2 การเกษตร

แบบ ผ. 02

| ที่ | โครงการ | วัตถุประสงค์ | เป้าหมาย (ผลผลิตของโครงการ) | งบประมาณ | | | | | ตัวชี้วัด (KPI) | ผลที่คาดว่าจะได้รับ | หน่วยงาน รับผิดชอบหลัก |
|-----|---|---|---|---------------|---------------|---------------|---------------|---------------|--|---|---------------------------|
| | | | | 2566 (บาท) | 2567 (บาท) | 2568 (บาท) | 2569 (บาท) | 2570 (บาท) | | | |
| 37 | อำเภอคดยหลวง ก่อสร้างฝายน้ำล้นคอนกรีตเสริมเหล็ก ม.12 ต.โชคชัย อ.คดยหลวง จ.เชียงราย ใช้ประโยชน์ร่วมกับ ม.1 ต.หนองป่าก่อ อ.คดยหลวง จ.เชียงราย | เพื่อเป็นการป้องกันและแก้ไขปัญหากล้วยและอุทกภัย | ขนาดสันฝายกว้าง 18.00 ม. สูง 2.00 ม. | 1,200,000 | - | - | - | - | - จำนวนความกว้างและความยาวของฝายน้ำล้นที่ได้รับการก่อสร้าง | ราษฎรได้รับความสะดวกสบายในการเดินทางและขนส่งสินค้าทางการเกษตร | สำนักช่าง |
| 38 | ก่อสร้างฝายน้ำล้นคอนกรีตเสริมเหล็ก ม.9 ต.ปงน้อย อ.คดยหลวง จ.เชียงราย ใช้ประโยชน์ร่วมกับ ม.14 ต.ป่าซาง อ.เวียงเชียงรุ้ง จ.เชียงราย | เพื่อเป็นการป้องกันและแก้ไขปัญหากล้วยและอุทกภัย | ขนาดสันฝายกว้าง 7.00 ม. สูง 1.50 ม. | 500,000 | - | - | - | - | - จำนวนความกว้างและความยาวของฝายน้ำล้นที่ได้รับการก่อสร้างเพิ่มขึ้น 1 แห่ง | สามารถป้องกันและแก้ไขปัญหากล้วยและอุทกภัย | สำนักช่าง |

จ. ยุทธศาสตร์การพัฒนาขององค์กรปกครองส่วนท้องถิ่นในเขตจังหวัดเชียงราย ยุทธศาสตร์ที่ 4 การจัดการทรัพยากรธรรมชาติ และสิ่งแวดล้อมให้ดำรงความสมบูรณ์ และยั่งยืน

4. ยุทธศาสตร์ที่ 4 การจัดการทรัพยากรธรรมชาติ และสิ่งแวดล้อมให้ดำรงความสมบูรณ์ และยั่งยืน

แบบ ผ. 02

4.1 กลยุทธ์ที่ 1 เพิ่มประสิทธิภาพบริหารจัดการทรัพยากรน้ำ ขยะมูลฝอย หมอกควันไฟป่า

(3) แผนงาน 3.2 การเกษตร

| ที่ | โครงการ | วัตถุประสงค์ | เป้าหมาย (ผลผลิตของโครงการ) | งบประมาณ | | | | | ตัวชี้วัด (KPI) | ผลที่คาดว่าจะได้รับ | หน่วยงาน รับผิดชอบหลัก |
|-----|---|---|---|---------------|---------------|---------------|---------------|---------------|---|--|---------------------------|
| | | | | 2566 (บาท) | 2567 (บาท) | 2568 (บาท) | 2569 (บาท) | 2570 (บาท) | | | |
| 39 | อำเภอเวียงชัย ก่อสร้างเขื่อนป้องกันตลิ่ง ร่องแสบ ม.10 ต.เมืองชุม อ.เวียงชัย จ.เชียงราย | เพื่อป้องกันการกัดเซาะของ น้ำ และการพังทลายของ ตลิ่งลำน้ำ | ขนาดกว้าง 3.00 ม. ยาว 98.00 ม. | 500,000 | - | - | - | - | - จำนวนเขื่อน ป้องกันตลิ่ง ที่ได้รับการ ก่อสร้าง จำนวน 1 แห่ง | สามารถป้องกัน การกัดเซาะของน้ำ และการพังทลาย ของตลิ่งลำน้ำ | สำนักช่าง |
| 40 | อำเภอขุนตาล ก่อสร้างรางระบายน้ำ คอนกรีตเสริมเหล็ก เชื่อม ระหว่าง เขต ทต.บ้านต้า - ม.6 ต.ต้า อ.ขุนตาล จ.เชียงราย | 1.เพื่อป้องกันไม่ให้นน เสียหายจากน้ำกัดเซาะ 2.เพื่อให้ประชาชนสัญจรไป มาสะดวกปลอดภัย 3.เพื่อให้การระบายน้ำ เป็นไปอย่างสะดวก | ขนาดกว้าง 0.70 ม. ยาว 220.00 ม. ลึกเฉลี่ย 0.50 ม. | 1,000,000 | - | - | - | - | - จำนวนความ ยาวของราง ระบายน้ำ คอนกรีตเสริม เหล็กที่ได้รับ การก่อสร้าง เพิ่มขึ้น 1 แห่ง | 1.ถนนมีสภาพดีและ ปลอดภัยจากน้ำกัด เซาะ 2.ประชาชนสัญจรไป มาสะดวกปลอดภัย 3.ทำให้การ ระบายน้ำเป็นไป อย่างสะดวก | สำนักช่าง |

จ. ยุทธศาสตร์การพัฒนาขององค์กรปกครองส่วนท้องถิ่นในเขตจังหวัดเชียงราย ยุทธศาสตร์ที่ 4 การจัดการทรัพยากรธรรมชาติ และสิ่งแวดล้อมให้ดำรงความสมบูรณ์ และยั่งยืน

4. ยุทธศาสตร์ที่ 4 การจัดการทรัพยากรธรรมชาติ และสิ่งแวดล้อมให้ดำรงความสมบูรณ์ และยั่งยืน

4.1 กลยุทธ์ที่ 1 เพิ่มประสิทธิภาพบริหารจัดการทรัพยากรน้ำ ขยะมูลฝอย หมอกควันไฟป่า

(3) แผนงาน 3.2 การเกษตร

แบบ ผ. 02

| ที่ | โครงการ | วัตถุประสงค์ | เป้าหมาย (ผลผลิตของโครงการ) | งบประมาณ | | | | | ตัวชี้วัด (KPI) | ผลที่คาดว่าจะได้รับ | หน่วยงาน รับผิดชอบหลัก |
|-----|---|---|--|---------------|---------------|---------------|---------------|---------------|--|---|---------------------------|
| | | | | 2566 (บาท) | 2567 (บาท) | 2568 (บาท) | 2569 (บาท) | 2570 (บาท) | | | |
| 41 | ชุดลอกลำห้วยเจดีย์ ช่วงระหว่าง ม.5,11 ต.ป่าตาล อ.ขุนตาล - ม.8 ต.เม็งราย อ.พญาเม็งราย จ.เชียงราย | เพื่อเป็นการป้องกันและแก้ไขปัญหาภัยแล้งและอุทกภัย | 1.เพื่อจ้างสำรวจรายละเอียดสภาพภูมิประเทศตามแนวลำน้ำ ความลึกพื้นท้องน้ำ ความลาดเอียงของพื้นที่ท้องน้ำ+D75ภูมิประเทศ โดยรอบหนองหลวง แสดงในรูปแบบแผนที่ภาพถ่ายทางอากาศความละเอียดสูง รูปตัดสภาพลำน้ำตามขวาง รูปตัดสภาพลำน้ำตามยาว โดยใช้อากาศยานไร้คนขับ(UAV) ร่วมกับการสำรวจรังวัดภาคพื้นดิน (Ground Survey) | 500,000 | - | - | - | - | - แหล่งน้ำที่ได้รับ การชุดลอก จำนวน 1 แห่ง | สามารถป้องกันและแก้ไขปัญหาภัยแล้งและอุทกภัย | สำนักช่าง |

จ. ยุทธศาสตร์การพัฒนาขององค์กรปกครองส่วนท้องถิ่นในเขตจังหวัดเชียงราย ยุทธศาสตร์ที่ 4 การจัดการทรัพยากรธรรมชาติและสิ่งแวดล้อมให้ดำรงความสมบูรณ์ และยั่งยืน

4. ยุทธศาสตร์ที่ 4 การจัดการทรัพยากรธรรมชาติและสิ่งแวดล้อมให้ดำรงความสมบูรณ์ และยั่งยืน

4.1 กลยุทธ์ที่ 1 เพิ่มประสิทธิภาพบริหารจัดการทรัพยากรน้ำ ขยะมูลฝอย หมอกควันไฟป่า

(3) แผนงาน 3.2 การเกษตร

แบบ ผ. 02

| ที่ | โครงการ | วัตถุประสงค์ | เป้าหมาย (ผลผลิตของโครงการ) | งบประมาณ | | | | | ตัวชี้วัด (KPI) | ผลที่คาดว่าจะได้รับ | หน่วยงาน รับผิดชอบหลัก | |
|-----|--|--|--|---------------|---------------|---------------|---------------|---------------|--------------------|---|---|-----------|
| | | | | 2566 (บาท) | 2567 (บาท) | 2568 (บาท) | 2569 (บาท) | 2570 (บาท) | | | | |
| 42 | ศึกษาการพัฒนาและผลกระทบโครงการหนองหลวง จังหวัดเชียงราย | 1.เพื่อจําลองรายละเอียดยุทธศาสตร์ตามแนวลำน้ำความลึกพื้นท้องน้ำ ความลาดเอียงของพื้นท้องน้ำรายละเอียดยุทธศาสตร์โดยรอบหนองหลวงแสดงในรูปแบบ แผนที่ภาพถ่ายทางอากาศความละเอียดสูงรูปตัดสภาพลำน้ำตามขวาง รูปตัดสภาพลำน้ำตามยาว โดยใช้อากาศยานไร้คนขับ (UAV) ร่วมกับการสำรวจรังวัดภาคพื้นดิน (Ground Survey) 2.เพื่อจําลองแบบแนวร่องน้ำและปรับปรุงภูมิทัศน์หนองหลวงเพื่อให้ทราบถึงขนาดพื้นที่ขุดลอกที่มีความเหมาะสมกับสภาพพื้นที่ของหนองหลวงพร้อมจัดทำผังบริเวณ แบบรายละเอียด แบบรูปตัดตามขวาง แบบรูปตัดตามยาว รายการคำนวณปริมาณวัสดุขุดลอก รายการคำนวณรายละเอียดงานด้านสำรวจ | 1.มีแผนที่ภาพถ่ายทางอากาศความละเอียดสูงบริเวณหนองหลวง ข้อมูลรูปตัดสภาพลำน้ำตามขวาง ข้อมูลรูปตัดสภาพลำน้ำตามยาว ในขอบเขตที่กำหนด สำหรับใช้เป็นข้อมูลในการพัฒนา ปรับปรุง พื้นฟู อนุรักษ์ หนองหลวง 2.มีแบบในการขุดลอกและปรับปรุงภูมิทัศน์หนองหลวง แบบรูปตัดตามขวาง แบบรูปตัดตามยาว รายการคำนวณปริมาณวัสดุขุดลอก 3.มีแผนแม่บทในการพัฒนา ปรับปรุง พื้นฟู อนุรักษ์ หนองหลวง ให้มีความสอดคล้องกับสภาพทางกายภาพ เศรษฐกิจ สังคม และการท่องเที่ยว 4.มีฐานข้อมูลสนับสนุนการจัดทำโครงการและของงบประมาณในการพัฒนาปรับปรุงพื้นฟูอนุรักษ์ หนองหลวง | 500,000 | - | - | - | - | - | ผลศึกษาการพัฒนาและผลกระทบโครงการหนองหลวง จังหวัด เชียงราย จำนวน 1 เล่ม | นำผลการศึกษาไปเป็นแนวทางในการพัฒนาหนองหลวง ด้านแหล่งน้ำ ความเหมาะสม สิ่งแวดล้อม และการพัฒนา ด้านท่องเที่ยว ในบริเวณหนองหลวง | สำนักช่าง |

จ. ยุทธศาสตร์การพัฒนาขององค์กรปกครองส่วนท้องถิ่นในเขตจังหวัดเชียงราย ยุทธศาสตร์ที่ 4 การจัดการทรัพยากรธรรมชาติและสิ่งแวดล้อมให้ดำรงความสมบูรณ์ และยั่งยืน

4. ยุทธศาสตร์ที่ 4 การจัดการทรัพยากรธรรมชาติและสิ่งแวดล้อมให้ดำรงความสมบูรณ์ และยั่งยืน

4.1 กลยุทธ์ที่ 1 เพิ่มประสิทธิภาพบริหารจัดการทรัพยากรน้ำ ขยะมูลฝอย หมอกควันไฟป่า

(3) แผนงาน 3.2 การเกษตร

แบบ ผ. 02

| ที่ | โครงการ | วัตถุประสงค์ | เป้าหมาย (ผลผลิตของโครงการ) | งบประมาณ | | | | | ตัวชี้วัด (KPI) | ผลที่คาดว่าจะได้รับ | หน่วยงาน รับผิดชอบหลัก |
|-----|--|---|--|---------------|---------------|---------------|---------------|---------------|-------------------------|---|--------------------------------------|
| | | | | 2566 (บาท) | 2567 (บาท) | 2568 (บาท) | 2569 (บาท) | 2570 (บาท) | | | |
| 43 | บริหารจัดการทรัพยากรน้ำ การกำจัดไม่ยราบายักษ์ ในพื้นที่เวียงหนองหล่ม | 1.เพื่อกำจัดไม่ยราบายักษ์รั่วซึมที่ ที่คุกคามแหล่งน้ำชนิดพันธุ์ต่าง ถิ่นที่ร้ายแรงของโลกให้เป็นพื้นที่ เกิดความมั่นคงด้านกักเก็บน้ำ 2.เพื่อกำจัดไม่ยราบายักษ์ด้วย วิธีการแปรรูปสร้างมูลค่า ไม่ส่งผลกระทบต่อกระจาย ตัวต่อสภาพพื้นที่ชุ่มน้ำและ ชนิดพันธุ์พืชและสัตว์ประจำถิ่น ในพื้นที่ชุ่มน้ำเวียงหนองหล่ม 3.เพื่อเป็นการพัฒนาพื้นที่เวียง หนองหล่ม ป้องกันการเกิด อุทกภัยและเป็นแหล่งเก็บกักน้ำ ไว้ใช้ในภาคฤดูแล้ง เป็นแหล่ง ท่องเที่ยวเชิงอนุรักษ์ และแหล่ง เรียนรู้ทางโบราณคดีเรียนรู้เชิง นิเวศและสิ่งแวดล้อมทั้งปัจจุบัน และอนาคต | <u>เป้าหมายเชิงปริมาณ</u> พื้นที่กำจัดไม่ยราบายักษ์ จำนวน 2,000 ไร่ ดำเนินการกำจัด 2 รอบ มี ปริมาณน้ำหนัก เนื้อไม้ 16,000 ตัน <u>เป้าหมายเชิงคุณภาพ</u> เป็นการกำจัดไม่ยราบายักษ์แบบสิ้นซาก เพื่อนำไปแปรรูปเป็นเชื้อเพลิงอัดแท่ง หรืออัดเม็ดที่มีความร้อนความหนาแน่น และปริมาณซี้้เก่าที่เป็นไปตามมาตรฐาน เชื้อเพลิงชีวมวลอุตสาหกรรม | 117,232,000 | - | - | - | - | จำนวนงาน ที่ได้จัดทำ | 1.ไม่ยราบายักษ์ ถูกกำจัดโดยสิ้นซากไม่ เกิดการแพร่ กระจายพันธุ์ 2.เพื่อให้เกิดการพัฒนา พื้นที่เวียงหนองหล่ม ป้องกันการเกิดอุทกภัย และเป็นแหล่งกักเก็บ น้ำไว้ใช้ในภาคฤดูแล้ง เป็นแหล่งท่องเที่ยว เชิงอนุรักษ์ 3.ได้เชื้อเพลิงอัดแท่ง จำหน่ายให้กับ ภาคอุตสาหกรรม | กองป้องกัน และบรรเทา สาธารณภัย |
| รวม | 43 โครงการ | | | 146,334,000 | | | | | | | |

หมายเหตุ : เพื่อให้การปฏิบัติราชการเป็นไปตามหนังสือกระทรวงมหาดไทย ที่ มท 0810.3/ว 6086 ลงวันที่ 19 สิงหาคม 2565 เรื่อง ชักซ้อมแนวทางการปฏิบัติการใช้แผนพัฒนาท้องถิ่นของอปท.เพื่อจัดทำบริการสาธารณะหรือกิจกรรมสาธารณะ

รายละเอียดโครงการพัฒนา

แผนพัฒนาท้องถิ่น (พ.ศ. 2566 - 2570) องค์การบริหารส่วนจังหวัดเชียงราย ,ฉบับแก้ไข ครั้งที่ 1/2566

เดิมปรากฏใน แผนพัฒนาท้องถิ่น (พ.ศ. 2566 - 2570) องค์การบริหารส่วนจังหวัดเชียงราย ,ฉบับแก้ไข ครั้งที่ 1,2,3 พ.ศ. 2565 ,ฉบับเพิ่มเติม ครั้งที่ 1 พ.ศ. 2565 และฉบับเปลี่ยนแปลง ครั้งที่ 1 พ.ศ. 2565

ยุทธศาสตร์จังหวัดที่ 5 การพัฒนาคุณภาพชีวิตและความมั่นคงเพื่อส่งเสริมสังคมสร้างสรรค์

ยุทธศาสตร์การพัฒนาขององค์กรปกครองส่วนท้องถิ่นในจังหวัดที่ 5 การพัฒนาคุณภาพชีวิตและความมั่นคงเพื่อส่งเสริมสังคมสร้างสรรค์

ยุทธศาสตร์ที่ 5 การพัฒนาคุณภาพชีวิตและความมั่นคงเพื่อส่งเสริมสังคมสร้างสรรค์และธรรมาภิบาล

แผนงาน 1.1 บริหารงานทั่วไป

แก้ไขเป็น

ก. ยุทธศาสตร์ชาติ 20 ปี ยุทธศาสตร์ที่ 6 การปรับสมดุลและพัฒนากระบวนการบริหารจัดการภาครัฐ

ข. แผนพัฒนาเศรษฐกิจและสังคมแห่งชาติ ฉบับที่ 13 หมุดหมายที่ 13 ไทยมีภาครัฐที่ทันสมัย มีประสิทธิภาพ และตอบโจทย์ประชาชน

ค. Sustainable Development Goals : SDGs เป้าหมายที่ 16 ส่งเสริมสังคมที่สงบสุขและครอบคลุม เพื่อการพัฒนาที่ยั่งยืน ให้ทุกคนเข้าถึงความยุติธรรม และสร้างสถาบันที่มีประสิทธิภาพ รับผิดชอบ และครอบคลุมในทุกระดับ

ง. ยุทธศาสตร์จังหวัดที่ 5 การพัฒนาคุณภาพชีวิตและความมั่นคงเพื่อส่งเสริมสังคมสร้างสรรค์

จ. ยุทธศาสตร์การพัฒนาขององค์กรปกครองส่วนท้องถิ่นในเขตจังหวัดเชียงราย ยุทธศาสตร์ที่ 5 การพัฒนาคุณภาพชีวิตและความมั่นคงเพื่อส่งเสริมสังคมสร้างสรรค์

5. ยุทธศาสตร์ที่ 5 การพัฒนาคุณภาพชีวิตและความมั่นคงเพื่อส่งเสริมสังคมสร้างสรรค์และธรรมาภิบาล

5.1 กลยุทธ์ที่ 15 เพิ่มขีดความสามารถของบุคลากรทุกประเภทในการปฏิบัติงานที่มุ่งผลสัมฤทธิ์

(1) แผนงาน 1.1 บริหารงานทั่วไป

| ที่ | โครงการ | วัตถุประสงค์ | เป้าหมาย (ผลผลิตของโครงการ) | งบประมาณ | | | | | ตัวชี้วัด (KPI) | ผลที่คาดว่าจะได้รับ | หน่วยงาน รับผิดชอบหลัก |
|-----|---|--|---|---------------|---------------|---------------|---------------|---------------|---------------------|--|---------------------------|
| | | | | 2566 (บาท) | 2567 (บาท) | 2568 (บาท) | 2569 (บาท) | 2570 (บาท) | | | |
| 1 | พัฒนาศักยภาพเครือข่ายชุมชนท้องถิ่น เพื่อการใช้งานระบบสารสนเทศ ศูนย์ข้อมูลน้ำองค์กรบริหารส่วนจังหวัดเชียงราย | เพื่อจัดอบรมให้ความรู้และถ่ายทอดเทคโนโลยีการใช้งานระบบรายงานผลและใช้งานสารสนเทศของศูนย์บริหารจัดการน้ำจังหวัดให้แก่เครือข่ายองค์กรปกครองส่วนท้องถิ่นพัฒนาบุคลากรองค์กรปกครองส่วนท้องถิ่นให้สามารถเรียนรู้การใช้งานเทคโนโลยีสารสนเทศที่เหมาะสมและพัฒนาทักษะด้านเทคโนโลยีดิจิทัลในการจัดทำข้อมูลพื้นที่ของตนเองและให้ประชาชนมีความรู้ความสามารถในการวิเคราะห์ข้อมูลต่างๆและตัดสินใจใช้ประโยชน์จากข้อมูลได้อย่างเหมาะสม | จัดอบรมจำนวน 18 รุ่น ครัวเรือนได้รับประโยชน์ จำนวน 282,239 ครัวเรือน ประชาชนจำนวน 785,252 คน | 2,181,600 | - | - | - | - | จำนวนรุ่นที่จัดอบรม | เครือข่ายองค์กรปกครองส่วนท้องถิ่นในจังหวัดเชียงรายได้รับความรู้และถ่ายทอดเทคโนโลยีการใช้งานระบบรายงานผลและใช้งานสารสนเทศของศูนย์บริหารจัดการน้ำจังหวัด องค์กรบริหารส่วนจังหวัดเชียงราย บุคลากรขององค์กรปกครองส่วนท้องถิ่นสามารถเรียนรู้การใช้งานเทคโนโลยีที่เหมาะสมและพัฒนาทักษะด้านเทคโนโลยีดิจิทัลในการจัดทำข้อมูลในพื้นที่และประชาชนมีความรู้ในการวิเคราะห์ข้อมูลต่างๆ และตัดสินใจใช้ประโยชน์จากข้อมูลได้อย่างเหมาะสม | สำนักปลัด อบจ. |

5. ยุทธศาสตร์ที่ 5 การพัฒนาคุณภาพชีวิตและความมั่นคงเพื่อส่งเสริมสังคมสร้างสรรค์และธรรมาภิบาล

5.1 กลยุทธ์ที่ 15 เพิ่มขีดความสามารถของบุคลากรทุกประเภทในการปฏิบัติงานที่มุ่งผลสัมฤทธิ์

(1) แผนงาน 1.1 บริหารงานทั่วไป

แบบ ผ. 02

| ที่ | โครงการ | วัตถุประสงค์ | เป้าหมาย (ผลผลิตของโครงการ) | งบประมาณ | | | | | ตัวชี้วัด (KPI) | ผลที่คาดว่าจะได้รับ | หน่วยงาน รับผิดชอบหลัก |
|-----|---|---|--|---------------|---------------|---------------|---------------|---------------|---|--|---------------------------|
| | | | | 2566 (บาท) | 2567 (บาท) | 2568 (บาท) | 2569 (บาท) | 2570 (บาท) | | | |
| 2 | ส่งเสริมความรู้ความเข้าใจในบทบาทอำนาจหน้าที่ของสมาชิกสภาองค์การบริหารส่วนจังหวัดเชียงราย และการป้องกันผลประโยชน์ทับซ้อน | 1.เพื่ออบรมให้ความรู้ความเข้าใจให้แก่ ผู้บริหาร สมาชิกสภาและข้าราชการ องค์การบริหารส่วนจังหวัด ให้มีความรู้ในบทบาทอำนาจหน้าที่ของสภาได้อย่างถูกต้อง 2.เพื่อส่งเสริมความรู้ความเข้าใจการป้องกันการทุจริตคอร์รัปชันและผลประโยชน์ทับซ้อนที่ภายในองค์กร โดยการนำหลักธรรมาภิบาลมาใช้ในการปฏิบัติงาน | เป้าหมายเชิงปริมาณ - จัดฝึกอบรมจำนวน 1 ครั้ง/ปี - คณะผู้บริหารองค์การบริหารส่วนจังหวัดเชียงรายสมาชิกสภาองค์การบริหารส่วนจังหวัดเชียงราย ข้าราชการและเจ้าหน้าที่องค์การบริหารส่วนจังหวัดเชียงรายที่เกี่ยวข้อง จำนวน 100 คน/ปี <u>เป้าหมายเชิงคุณภาพ</u> - คณะผู้บริหารขององค์การบริหารส่วนจังหวัดและสมาชิกสภาองค์การบริหารส่วนจังหวัดเชียงราย ข้าราชการองค์การบริหารส่วนจังหวัดเชียงรายมีความรู้ความเข้าใจในบทบาทอำนาจหน้าที่ของสภาในการปฏิบัติหน้าที่ในฐานะฝ่ายนิติบัญญัติได้อย่างถูกต้อง คณะผู้บริหารสมาชิกสภาและข้าราชการองค์การบริหารส่วนจังหวัด มีความเข้าใจในเรื่องการป้องกันผลประโยชน์ทับซ้อนอันจะเกิดประโยชน์ต่อการบริหารส่วนจังหวัดเชียงรายอย่างสูงสุด | - | - | 100,000 | - | - | - จำนวนครั้งที่ได้จัดฝึกอบรม - ร้อยละ 70 ของจำนวนผู้เข้ารับการอบรม ได้รับการอบรม และมีความพึงพอใจ | 1.คณะผู้บริหารขององค์การบริหารส่วนจังหวัดเชียงราย และสมาชิกสภาองค์การบริหารส่วนจังหวัดเชียงราย ข้าราชการองค์การบริหารส่วนจังหวัดเชียงรายและเจ้าหน้าที่ที่เกี่ยวข้อง มีความรู้ความเข้าใจในบทบาทอำนาจหน้าที่ของสภา และมีความรู้ความเข้าใจในเรื่องการป้องกันผลประโยชน์ทับซ้อนและการป้องกันการผลประโยชน์ทับซ้อนและป้องกันการทุจริตคอร์รัปชัน 2.องค์กรมีความโปร่งใส ปลอดการทุจริตเป็นองค์กรที่มีหลักธรรมาภิบาล | สำนักงานเลขาธิการ อบจ. |

5. ยุทธศาสตร์ที่ 5 การพัฒนาคุณภาพชีวิตและความมั่นคงเพื่อส่งเสริมสังคมสร้างสรรค์และธรรมาภิบาล

5.1 กลยุทธ์ที่ 15 เพิ่มขีดความสามารถของบุคลากรทุกประเภทในการปฏิบัติงานที่มุ่งผลสัมฤทธิ์

(1) แผนงาน 1.1 บริหารงานทั่วไป

| ที่ | โครงการ | วัตถุประสงค์ | เป้าหมาย (ผลผลิตของโครงการ) | งบประมาณ | | | | | ตัวชี้วัด (KPI) | ผลที่คาดว่าจะได้รับ | หน่วยงาน รับผิดชอบหลัก |
|-----|--|--|--|---------------|---------------|---------------|---------------|---------------|---|---|-------------------------------|
| | | | | 2566 (บาท) | 2567 (บาท) | 2568 (บาท) | 2569 (บาท) | 2570 (บาท) | | | |
| 3 | ฝึกอบรมและศึกษาดูงาน เพิ่มศักยภาพ คณะผู้บริหาร สมาชิกสภาและข้าราชการ องค์การบริหารส่วนจังหวัด เชียงราย | เพื่อฝึกอบรมให้ความรู้ และศึกษาดูงานนอก สถานที่แก่คณะผู้บริหาร สมาชิกสภา และข้าราชการองค์การ บริหารส่วนจังหวัดเชียงราย ให้ได้รับความรู้ในการบริหาร จัดการเพื่อมาปรับใช้กับ การบริหารภายในองค์กรสู่ ความเป็นเลิศ | <u>เป้าหมายเชิงปริมาณ</u> - จัดฝึกอบรมและศึกษา ดูงาน จำนวน 1 ครั้ง/ปี - นายก/รองนายกองค์การ บริหารส่วนจังหวัดเชียงราย เลขานุการ/ที่ปรึกษานายก องค์การบริหารส่วนจังหวัด เชียงราย <u>เป้าหมายเชิงคุณภาพ</u> - ผู้เข้าร่วมโครงการมีความรู้ความ เข้าใจเกี่ยวกับหลักการบริหาร บ้านเมืองที่ดีสามารถนำความรู้ที่ ได้รับจากการอบรมและศึกษา ดูงาน นำมาใช้ในการปฏิบัติ ราชการได้อย่างเต็มประสิทธิภาพ และเป็นรูปธรรม | 750,000 | 750,000 | 750,000 | 750,000 | 750,000 | - จำนวนครั้งที่จัดฝึกอบรมและศึกษาดูงาน - ร้อยละ 80 ของผู้เข้าร่วมการอบรม | คณะผู้บริหาร สมาชิก สภาองค์การบริหารส่วน จังหวัดเชียงรายที่ เกี่ยวข้องมีความรู้ความ เข้าใจเกี่ยวกับหลักการ บริหารกิจการบ้านเมือง ที่ดี และได้พัฒนา ศักยภาพในทางการ บริหารเพิ่มขึ้นอันเป็น ประโยชน์ในการปฏิบัติ ราชการอันเป็นประโยชน์ ต่อทางราชการอย่างสูงสุด | สำนักงาน เลขานุการ อบจ. |

5. ยุทธศาสตร์ที่ 5 การพัฒนาคุณภาพชีวิตและความมั่นคงเพื่อส่งเสริมสังคมสร้างสรรค์และธรรมาภิบาล

5.1 กลยุทธ์ที่ 15 เพิ่มขีดความสามารถของบุคลากรทุกประเภทในการปฏิบัติงานที่มุ่งผลสัมฤทธิ์

(1) แผนงาน 1.1 บริหารงานทั่วไป

แบบ ผ. 02

| ที่ | โครงการ | วัตถุประสงค์ | เป้าหมาย (ผลผลิตของโครงการ) | งบประมาณ | | | | | ตัวชี้วัด (KPI) | ผลที่คาดว่าจะได้รับ | หน่วยงาน รับผิดชอบหลัก |
|-----|---|---|---|---------------|---------------|---------------|---------------|---------------|--|---|----------------------------------|
| | | | | 2566 (บาท) | 2567 (บาท) | 2568 (บาท) | 2569 (บาท) | 2570 (บาท) | | | |
| 4 | อบจ.สัญจร โดยศูนย์ส่งเสริม การมีส่วนร่วมของประชาชน | 1.เพื่อเป็นการส่งเสริมการ มีส่วนร่วมของประชาชนใน การสร้างองค์ความรู้ให้แก่ ประชาชนเพื่อร่วมกัน พัฒนาท้องถิ่น 2.เพื่อเป็นการสร้างช่องทาง การรับรู้และช่องทางการ ประสานงานตลอดจนเป็น เวที ที่เปิดโอกาสให้ประชาชนได้ เข้ามามีส่วนร่วมในการ บริหารงานขององค์การ บริหารส่วนจังหวัดเชียงราย 3.เพื่อดำเนินการจัดประชุม หารือ และรับฟังปัญหา ความต้องการของประชาชน | ปรับปรุงแหล่งท่องเที่ยวหน้าพู่ร้อน ผาเสิริฐ ม.6 ต.ดอยฮาง อ.เมือง เชียงราย จ.เชียงราย จำนวน 1 แห่งรายละเอียดประกอบด้วย 1.ก่อสร้างอาคารสระแช่น้ำพู่ร้อน กลางแจ้ง จำนวน 1 หลัง 2.ก่อสร้างอาคารแช่น้ำพู่ร้อน ส่วนตัว 5 ห้อง จำนวน 2 หลัง 3.ก่อสร้างอาคารบ่อแช่เท้า จำนวน 1 หลัง 4.ปรับปรุงอาคารนวดแผนไทย จำนวน 1 หลัง 5.ปรับปรุงอาคารห้องเก็บของ จำนวน 1 หลัง 6.ปรับปรุงผนังขอบบ่อน้ำพู่ร้อน (บ่อหลัก) จำนวน 1 รายการ 7.ปรับปรุงผนังขอบบ่อน้ำพู่ร้อน (บ่อแช่ไข่) จำนวน 1 รายการ 8.ปรับปรุงทางเดินภายในโครงการ จำนวน 1 รายการ 9.ก่อสร้างลานจอดรถ จำนวน 1 แห่ง | 616,000 | 616,000 | 616,000 | 616,000 | 616,000 | จำนวนครั้งที่ ได้ ดำเนินการ ตามโครงการฯ | 1.ประชาชนมีความรู้ ความเข้าใจเกี่ยวกับ กระบวนการสร้างองค์ ความรู้ในการร่วมกัน พัฒนา ท้องถิ่น ประชาชนได้มี ส่วนร่วมในการพัฒนา ท้องถิ่นคือ ร่วมคิด ร่วม ทำ ร่วมติดตาม 2.ประชาชนมีช่องทางและ สามารถเข้าถึงการรับรู้ และการพัฒนาของ องค์การบริหาร ส่วนจังหวัดเชียงราย 3.ประชาชนในพื้นที่ ได้เสนอปัญหา ความ ต้องการและการแก้ไข | กองยุทธศาสตร์ และ งบประมาณ |

5. ยุทธศาสตร์ที่ 5 การพัฒนาคุณภาพชีวิตและความมั่นคงเพื่อส่งเสริมสังคมสร้างสรรค์และธรรมาภิบาล

5.1 กลยุทธ์ที่ 15 เพิ่มขีดความสามารถของบุคลากรทุกประเภทในการปฏิบัติงานที่มุ่งผลสัมฤทธิ์

(1) แผนงาน 1.1 บริหารงานทั่วไป

| ที่ | โครงการ | วัตถุประสงค์ | เป้าหมาย (ผลผลิตของโครงการ) | งบประมาณ | | | | | ตัวชี้วัด (KPI) | ผลที่คาดว่าจะได้รับ | หน่วยงาน รับผิดชอบหลัก |
|-----|---|---|--------------------------------|---------------|---------------|---------------|---------------|---------------|------------------------------------|--|---------------------------|
| | | | | 2566 (บาท) | 2567 (บาท) | 2568 (บาท) | 2569 (บาท) | 2570 (บาท) | | | |
| 5 | ฝึกอบรมเชิงปฏิบัติการจัดทำและประสานแผนพัฒนาองค์กรปกครองส่วนท้องถิ่น | 1. เพื่อให้ผู้เข้ารับการอบรมมีความรู้ ความเข้าใจแนวทงขั้นตอนในการประสานแผนพัฒนาให้สอดคล้องกับห้วงระยะเวลาของการจัดทำแผนพัฒนาในแต่ละระดับ 2. เพื่อให้ผู้เข้ารับการอบรมมีความรู้ในการเขียนโครงการสามารถจัดทำและประสานแผนพัฒนาท้องถิ่นได้อย่างบูรณาการ 3. เพื่อให้ผู้เข้ารับการอบรมสามารถปรับปรุงวัฒนธรรมการทำงานให้มุ่งผลสัมฤทธิ์และผลประโยชน์ส่วนรวม | จัดฝึกอบรม จำนวน 4 รุ่น/ปี | 450,000 | 450,000 | 450,000 | 450,000 | 450,000 | จำนวนรุ่นที่ได้ดำเนินการจัดฝึกอบรม | 1. ผู้เข้ารับการอบรมมีความรู้ความเข้าใจแนวทงขั้นตอนในการประสานแผนพัฒนาให้สอดคล้องกับห้วงระยะเวลาของการจัดทำแผนพัฒนาในแต่ละระดับ 2. ผู้เข้ารับการอบรมมีความรู้ในการเขียนโครงการสามารถจัดทำและประสานแผนพัฒนาท้องถิ่นได้อย่างบูรณาการ 3. ผู้เข้ารับการอบรมสามารถปรับปรุงวัฒนธรรมการทำงานให้มุ่งผลสัมฤทธิ์และผลประโยชน์ส่วนรวม | กองยุทธศาสตร์และงบประมาณ |

5. ยุทธศาสตร์ที่ 5 การพัฒนาคุณภาพชีวิตและความมั่นคงเพื่อส่งเสริมสังคมสร้างสรรค์และธรรมาภิบาล

5.1 กลยุทธ์ที่ 15 เพิ่มขีดความสามารถของบุคลากรทุกประเภทในการปฏิบัติงานที่มุ่งผลสัมฤทธิ์

(1) แผนงาน 1.1 บริหารงานทั่วไป

แบบ ผ. 02

| ที่ | โครงการ | วัตถุประสงค์ | เป้าหมาย (ผลผลิตของโครงการ) | งบประมาณ | | | | | ตัวชี้วัด (KPI) | ผลที่คาดว่าจะได้รับ | หน่วยงาน รับผิดชอบหลัก |
|-----|--|---|--------------------------------|---------------|---------------|---------------|---------------|---------------|---------------------------------------|--|----------------------------------|
| | | | | 2566 (บาท) | 2567 (บาท) | 2568 (บาท) | 2569 (บาท) | 2570 (บาท) | | | |
| 6 | พัฒนาและเพิ่มประสิทธิภาพ ในการจัดทำแผนพัฒนา องค์การบริหารส่วนจังหวัด เชียงราย | 1.เพื่อให้ผู้เข้ารับการอบรม มีความรู้ ความเข้าใจในการ จัดทำแผนพัฒนาท้องถิ่น องค์การบริหารส่วนจังหวัด เชียงราย 2.เพื่อให้ทุกภาคส่วนได้มีส่วน ร่วมและบูรณาการร่วมกัน ในการแก้ไขปัญหาความ ต้องการและความเดือดร้อน ของประชาชนได้แลกเปลี่ยน เรียนรู้และกำหนดทิศทางของ การพัฒนาจังหวัด เชียงรายอย่างมีประสิทธิภาพ ประสิทธิผล ประสบผลสำเร็จ อย่างเป็นรูปธรรมที่ยั่งยืน | จัดอบรม จำนวน 1 ครั้ง/ปี | 1,200,000 | - | - | - | - | จำนวนครั้งที่ ดำเนินการ จัดอบรม | 1.ผู้เข้ารับการอบรมมี ความรู้ความเข้าใจใน การจัดทำแผนพัฒนา ท้องถิ่นองค์การบริหาร ส่วนจังหวัดเชียงราย 2.ทุกภาคส่วนได้มีส่วนร่วม ในการบูรณาการ ร่วมกัน แก้ไขปัญหาความ ต้องการและความเดือด ร้อนของประชาชนได้ อย่างถูกต้อง | กองยุทธศาสตร์ และ งบประมาณ |

5. ยุทธศาสตร์ที่ 5 การพัฒนาคุณภาพชีวิตและความมั่นคงเพื่อส่งเสริมสังคมสร้างสรรค์และธรรมาภิบาล

5.1 กลยุทธ์ที่ 15 เพิ่มขีดความสามารถของบุคลากรทุกประเภทในการปฏิบัติงานที่มุ่งผลสัมฤทธิ์

(1) แผนงาน 1.1 บริหารงานทั่วไป

| ที่ | โครงการ | วัตถุประสงค์ | เป้าหมาย (ผลผลิตของโครงการ) | งบประมาณ | | | | | ตัวชี้วัด (KPI) | ผลที่คาดว่าจะได้รับ | หน่วยงาน รับผิดชอบหลัก |
|-----|---|--|--------------------------------|---------------|---------------|---------------|---------------|---------------|--|--|----------------------------------|
| | | | | 2566 (บาท) | 2567 (บาท) | 2568 (บาท) | 2569 (บาท) | 2570 (บาท) | | | |
| 7 | ศูนย์เครือข่ายเพื่อแก้ไข ปัญหา และส่งเสริมการมีส่วนร่วม ในการพัฒนาท้องถิ่น | 1.เพื่อให้ประชาชนได้รับ ความรู้เกี่ยวกับอำนาจ หน้าที่ขององค์กรปกครอง ส่วนท้องถิ่นที่ต้องร่วมกัน แก้ไขปัญหาและส่งเสริม การพัฒนาของประชาชนใน พื้นที่ 2.เพื่อประชาสัมพันธ์ ให้ความช่วยเหลือประชาชน ในช่องทางการให้บริการ ของศูนย์เครือข่ายเพื่อแก้ไข ปัญหาและส่งเสริมการมี ส่วนร่วมในการพัฒนาท้องถิ่น | จัดอบรม จำนวน 1 ครั้ง/ปี | 100,000 | 100,000 | 100,000 | 100,000 | 100,000 | จำนวนครั้งที่ ได้ ดำเนินการ จัดอบรม | 1.ประชาชนได้รับความรู้ เกี่ยวกับอำนาจหน้าที่ของ องค์กรปกครองส่วน ท้องถิ่น ที่ต้องร่วมกันแก้ไขปัญหา และส่งเสริมการพัฒนา ของประชาชนในพื้นที่ 2.ประชาชนได้รับทราบ ช่องทางการช่วยเหลือและ ให้บริการของศูนย์ เครือข่าย เพื่อแก้ไขปัญหาและ ส่งเสริมการมีส่วนร่วมใน การพัฒนาท้องถิ่น | กองยุทธศาสตร์ และ งบประมาณ |

5. ยุทธศาสตร์ที่ 5 การพัฒนาคุณภาพชีวิตและความมั่นคงเพื่อส่งเสริมสังคมสร้างสรรค์และธรรมาภิบาล

5.1 กลยุทธ์ที่ 15 เพิ่มขีดความสามารถของบุคลากรทุกประเภทในการปฏิบัติงานที่มุ่งผลสัมฤทธิ์

(1) แผนงาน 1.1 บริหารงานทั่วไป

แบบ ผ. 02

| ที่ | โครงการ | วัตถุประสงค์ | เป้าหมาย (ผลผลิตของโครงการ) | งบประมาณ | | | | | ตัวชี้วัด (KPI) | ผลที่คาดว่าจะได้รับ | หน่วยงาน รับผิดชอบหลัก |
|-----|--|--|--------------------------------|---------------|---------------|---------------|---------------|---------------|---|---|---------------------------|
| | | | | 2566 (บาท) | 2567 (บาท) | 2568 (บาท) | 2569 (บาท) | 2570 (บาท) | | | |
| 8 | เพิ่มประสิทธิภาพการจัดเก็บภาษีและค่าธรรมเนียมบำรุงองค์การบริหารส่วนจังหวัดเชียงราย | เพื่อให้การดำเนินการจัดเก็บภาษีและค่าธรรมเนียมบำรุงองค์การบริหารส่วนจังหวัดเชียงรายเป็นไปอย่างมีประสิทธิภาพถูกต้องครบถ้วนและยุติธรรมและอำนวยความสะดวกแก่ผู้ประกอบการ | จัดอบรมสัมมนาจำนวน 1 ครั้ง/ปี | 400,000 | 400,000 | 400,000 | 400,000 | 400,000 | จำนวนครั้งที่ ได้ จัดอบรม สัมมนา | 1.ทำให้การจัดเก็บภาษีและค่าธรรมเนียมบำรุงองค์การบริหารส่วนจังหวัดเชียงรายมีประสิทธิภาพ ถูกต้องครบถ้วนและยุติธรรมและอำนวยความสะดวกแก่ผู้ประกอบการ 2.ทำให้องค์การบริหารส่วนจังหวัดเชียงรายมีรายได้เพิ่มขึ้นและนำเงินรายได้มาพัฒนาท้องถิ่นให้เกิดประโยชน์สูงสุด | กองคลัง |

5. ยุทธศาสตร์ที่ 5 การพัฒนาคุณภาพชีวิตและความมั่นคงเพื่อส่งเสริมสังคมสร้างสรรค์และธรรมาภิบาล

5.1 กลยุทธ์ที่ 15 เพิ่มขีดความสามารถของบุคลากรทุกประเภทในการปฏิบัติงานที่มุ่งผลสัมฤทธิ์

(1) แผนงาน 1.1 บริหารงานทั่วไป

| ที่ | โครงการ | วัตถุประสงค์ | เป้าหมาย (ผลผลิตของโครงการ) | งบประมาณ | | | | | ตัวชี้วัด (KPI) | ผลที่คาดว่าจะได้รับ | หน่วยงาน รับผิดชอบหลัก |
|-----|--|--|---------------------------------|---------------|---------------|---------------|---------------|---------------|--|--|---------------------------|
| | | | | 2566 (บาท) | 2567 (บาท) | 2568 (บาท) | 2569 (บาท) | 2570 (บาท) | | | |
| 9 | เสริมสร้างมาตรการป้องกัน การทุจริตด้านพัสดุ | เพื่อจัดอบรมให้ความรู้ เกี่ยวกับ พ.ร.บ.อบจ. พ.ศ.2540 และที่แก้ไข เพิ่มเติม ,พรบ.จัดซื้อจัดจ้าง และการบริหารพัสดุภาครัฐ พ.ศ.2560 ,ระเบียบ กระทรวง การคลังฯ ,การป้องกันและ ปราบปรามการทุจริตใน องค์กรและบทบาทหน้าที่ ประชาคมในการเข้าเป็น คณะกรรมการจัดซื้อจัดจ้างฯ | จำนวน 1 รุ่น/ปี จำนวน 200 คน | 100,000 | 100,000 | 100,000 | 100,000 | 100,000 | ผู้เข้าร่วม อบรม มีความรู้ ความเข้าใจ บทบาทหน้าที่ ประชาคมและ ระเบียบที่ เกี่ยวข้อง | ผู้เข้าร่วมโครงการมีความรู้ ความเข้าใจเกี่ยวกับ พ.ร.บ.อบจ.พ.ศ.2540 และที่แก้ไขเพิ่มเติม พรบ.จัดซื้อจัดจ้างและ การบริหารพัสดุภาครัฐ พ.ศ.2560 ,ระเบียบกระทรวง การคลังฯ ,การ ป้องกันและปราบปราม การทุจริตในองค์กร และ บทบาทหน้าที่ประชาคม ในการเข้าเป็นคณะกรรมการ จัดซื้อจัดจ้างฯ | กองพัสดุ และทรัพย์สิน |
| รวม | 9 โครงการ | | | 5,797,600 | 2,416,000 | 2,516,000 | 2,416,000 | 2,416,000 | | | |

หมายเหตุ : เพื่อให้การปฏิบัติราชการเป็นไปตามหนังสือกระทรวงมหาดไทย ที่ มท 0810.3/ว 6086 ลงวันที่ 19 สิงหาคม 2565 เรื่อง ชักซ้อมแนวทางการปฏิบัติการใช้แผนพัฒนาท้องถิ่นของอปท.เพื่อจัดทำบริการสาธารณะหรือกิจกรรมสาธารณะ

รายละเอียดโครงการพัฒนา

แผนพัฒนาท้องถิ่น (พ.ศ. 2566 - 2570) องค์การบริหารส่วนจังหวัดเชียงราย แก้ไข ครั้งที่ 1/2566

- ก. ยุทธศาสตร์ชาติ 20 ปี ยุทธศาสตร์ที่ 6 การปรับสมดุลและพัฒนาาระบบการบริหารจัดการภาครัฐ
- ข. แผนพัฒนาเศรษฐกิจและสังคมแห่งชาติ ฉบับที่ 13 หมายความว่า 13 ไทยมีภาคีรัฐที่ทันสมัย มีประสิทธิภาพ และตอบโจทย์ประชาชน
- ค. Sustainable Development Goals : SDGs เป้าหมายที่ 9 สร้างโครงสร้างพื้นฐานที่มีความทนทาน ส่งเสริมการพัฒนาอุตสาหกรรมที่ครอบคลุมและยั่งยืน และส่งเสริมนวัตกรรม
- ง. ยุทธศาสตร์จังหวัดที่ 5 การพัฒนาคุณภาพชีวิตและความมั่นคงเพื่อส่งเสริมสังคมสร้างสรรค์
- จ. ยุทธศาสตร์การพัฒนาขององค์กรปกครองส่วนท้องถิ่นในเขตจังหวัดเชียงราย ยุทธศาสตร์ที่ 5 การพัฒนาคุณภาพชีวิตและความมั่นคงเพื่อส่งเสริมสังคมสร้างสรรค์
5. ยุทธศาสตร์ที่ 5 การพัฒนาคุณภาพชีวิตและความมั่นคงเพื่อส่งเสริมสังคมสร้างสรรค์และธรรมาภิบาล

แบบ ผ. 02

5.1 กลยุทธ์ที่ 15 เพิ่มขีดความสามารถของบุคลากรทุกประเภทในการปฏิบัติงานที่มุ่งผลสัมฤทธิ์

(2) แผนงาน 1.1 บริหารงานทั่วไป

| ที่ | โครงการ | วัตถุประสงค์ | เป้าหมาย (ผลผลิตของโครงการ) | งบประมาณ | | | | | ตัวชี้วัด (KPI) | ผลที่คาดว่าจะได้รับ | หน่วยงาน รับผิดชอบหลัก | |
|-----|---|---|---|---------------|---------------|---------------|---------------|---------------|--------------------|--|--|-------------------|
| | | | | 2566 (บาท) | 2567 (บาท) | 2568 (บาท) | 2569 (บาท) | 2570 (บาท) | | | | |
| 1 | ปรับปรุงและขยายห้องน้ำ สถานีขนส่งผู้โดยสารจังหวัด เชียงราย แห่งที่ 2 องค์การ บริหารส่วนจังหวัดเชียงราย | เพื่อปรับปรุงและขยายห้องน้ำ ให้มีความเพียงพอต่อการใช้ บริการของประชาชนและผู้มา รับบริการ | -ปรับปรุงและขยาย ห้องน้ำชาย -ปรับปรุงและขยาย ห้องน้ำหญิง จำนวน 1 แห่ง | 1,000,000 | - | - | - | - | - | จำนวนแห่งที่ ได้รับการ ปรับปรุง และขยาย ห้องน้ำสถานี ขนส่ง ผู้โดยสาร | สามารถปรับปรุงและขยาย ห้องน้ำภายในอาคารสถานี ขนส่งผู้โดยสารจังหวัดเชียงราย แห่งที่ 2ให้มีความพร้อมในการ รองรับการให้บริการประชาชน และนักท่องเที่ยวผู้มารับบริการ ทั่วไปได้อย่างมีประสิทธิภาพ | สำนักปลัด อบจ. |
| รวม | 1 โครงการ | | | 1,000,000 | - | - | - | - | - | | | |

หมายเหตุ : เพื่อให้การปฏิบัติราชการเป็นไปตามหนังสือกระทรวงมหาดไทย ที่ มท 0810.3/ว 6086 ลงวันที่ 19 สิงหาคม 2565 เรื่อง ชักซ้อมแนวทางการปฏิบัติการใช้แผนพัฒนาท้องถิ่นของอปท.เพื่อจัดทำบริการสาธารณะหรือกิจกรรมสาธารณะ

รายละเอียดโครงการพัฒนา

แผนพัฒนาท้องถิ่น (พ.ศ. 2566 - 2570) องค์การบริหารส่วนจังหวัดเชียงราย แก้ไข ครั้งที่ 1/2566

เดิมปรากฏใน แผนพัฒนาท้องถิ่น (พ.ศ. 2566 - 2570) องค์การบริหารส่วนจังหวัดเชียงราย ,ฉบับแก้ไข ครั้งที่ 1,2,3 พ.ศ. 2565 ,ฉบับเพิ่มเติม ครั้งที่ 1 พ.ศ. 2565 และฉบับเปลี่ยนแปลง ครั้งที่ 1 พ.ศ. 2565

ยุทธศาสตร์จังหวัดที่ 5 การพัฒนาคุณภาพชีวิตและความมั่นคงเพื่อส่งเสริมสังคมสร้างสรรค์

ยุทธศาสตร์การพัฒนาขององค์กรปกครองส่วนท้องถิ่นในจังหวัดที่ 5 การพัฒนาคุณภาพชีวิตและความมั่นคงเพื่อส่งเสริมสังคมสร้างสรรค์

ยุทธศาสตร์ที่ 5 การพัฒนาคุณภาพชีวิตและความมั่นคงเพื่อส่งเสริมสังคมสร้างสรรค์และธรรมาภิบาล

แผนงาน 1.2 การรักษาความสงบภายใน

แก้ไขเป็น

ก. ยุทธศาสตร์ชาติ 20 ปี ยุทธศาสตร์ที่ 1 ความมั่นคง

ข. แผนพัฒนาเศรษฐกิจและสังคมแห่งชาติ ฉบับที่ 13 หมายเหตุที่ 11 ไทยสามารถลดความเสี่ยงและผลกระทบจากภัยธรรมชาติและเปลี่ยนแปลงสภาพภูมิอากาศ

ค. Sustainable Development Goals : SDGs เป้าหมายที่ 13 ปฏิบัติการอย่างเร่งด่วนเพื่อต่อสู้กับการเปลี่ยนแปลงสภาพภูมิอากาศและผลกระทบที่เกิดขึ้น

ง. ยุทธศาสตร์จังหวัดที่ 5 การพัฒนาคุณภาพชีวิตและความมั่นคงเพื่อส่งเสริมสังคมสร้างสรรค์

จ. ยุทธศาสตร์การพัฒนาขององค์กรปกครองส่วนท้องถิ่นในเขตจังหวัดเชียงราย ยุทธศาสตร์ที่ 5 การพัฒนาคุณภาพชีวิตและความมั่นคงเพื่อส่งเสริมสังคมสร้างสรรค์

5. ยุทธศาสตร์ที่ 5 การพัฒนาคุณภาพชีวิตและความมั่นคงเพื่อส่งเสริมสังคมสร้างสรรค์และธรรมาภิบาล

5.2 กลยุทธ์ที่ 12 การป้องกัน ฟื้นฟู และบรรเทาสาธารณภัย

(1) แผนงาน 1.2 การรักษาความสงบภายใน

แบบ ผ. 02

| ที่ | โครงการ | วัตถุประสงค์ | เป้าหมาย (ผลผลิตของโครงการ) | งบประมาณ | | | | | ตัวชี้วัด (KPI) | ผลที่คาดว่าจะได้รับ | หน่วยงาน รับผิดชอบหลัก |
|-----|--|--|--------------------------------|---------------|---------------|---------------|---------------|---------------|-----------------------------------|---|--------------------------------------|
| | | | | 2566 (บาท) | 2567 (บาท) | 2568 (บาท) | 2569 (บาท) | 2570 (บาท) | | | |
| 1 | ฝึกอบรมเพิ่มทักษะด้านการ กู้ภัยทางน้ำและดำน้ำกู้ภัย | 1.เพื่อให้ผู้เข้ารับการฝึกอบรมได้รับความรู้เพิ่มทักษะการกู้ภัยทางน้ำ การดำน้ำกู้ภัยและมีความพร้อมในการช่วยเหลือผู้ประสบภัย 2.เพื่อเกิดเครือข่ายการปฏิบัติงานด้านการป้องกันและบรรเทาสาธารณภัย 3.ลดความสูญเสียต่อชีวิตและทรัพย์สินของประชาชน | จัดอบรม จำนวน 1 รุ่น/ปี | 706,000 | 706,000 | 706,000 | 706,000 | 706,000 | จำนวนรุ่น ที่ได้จัด ฝึกอบรม | 1.ผู้เข้ารับการฝึกอบรมได้รับความรู้ทักษะในการกู้ภัยทางน้ำและมีความพร้อมรับมือกับเหตุที่อาจขึ้นได้ 2.ผู้เข้ารับการฝึกอบรมมีความรู้ทักษะในการใช้อุปกรณ์ในการกู้ภัยทางน้ำ 3.เกิดเครือข่ายความร่วมมือที่เข้มแข็งกว้างขวางเพื่อร่วมกันปฏิบัติงานด้านการป้องกันและบรรเทาสาธารณภัย | กองป้องกัน และบรรเทา สาธารณภัย |

5. ยุทธศาสตร์ที่ 5 การพัฒนาคุณภาพชีวิตและความมั่นคงเพื่อส่งเสริมสังคมสร้างสรรค์และธรรมาภิบาล

แบบ ผ. 02

5.2 กลยุทธ์ที่ 12 การป้องกัน ฟื้นฟู และบรรเทาสาธารณภัย

(1) แผนงาน 1.2 การรักษาความสงบภายใน

| ที่ | โครงการ | วัตถุประสงค์ | เป้าหมาย (ผลผลิตของโครงการ) | งบประมาณ | | | | | ตัวชี้วัด (KPI) | ผลที่คาดว่าจะได้รับ | หน่วยงาน รับผิดชอบหลัก |
|-----|---|---|--------------------------------|---------------|---------------|---------------|---------------|---------------|----------------------------|---|------------------------------|
| | | | | 2566 (บาท) | 2567 (บาท) | 2568 (บาท) | 2569 (บาท) | 2570 (บาท) | | | |
| 2 | ฝึกอบรมเพิ่มศักยภาพการกู้ภัยทางสูงกู้ภัยในที่อับอากาศ | 1. เพื่อให้ผู้เข้ารับการฝึกอบรมมีความรู้พื้นฐานในการช่วยเหลือผู้ประสบภัยทางสูง มีทักษะการใช้อุปกรณ์กู้ภัยทางสูงและสามารถประยุกต์ใช้เชือกและอุปกรณ์ในการช่วยเหลือและกู้ภัยในที่สูงได้อย่างถูกต้องและเป็นระบบ 2. เพื่อเตรียมบุคลากรผู้ปฏิบัติหน้าที่ด้านการป้องกันและบรรเทาสาธารณภัยให้มีความรู้และมีความพร้อมในการปฏิบัติงานช่วยเหลือและกู้ภัยที่สูงและกู้ภัยในที่อับอากาศสามารถสนับสนุนหน่วยงานที่เกี่ยวข้องได้อย่างมีประสิทธิภาพ 3. เพื่อลดความสูญเสีย ความเสียหายต่อชีวิตและทรัพย์สินของประชาชนเมื่อเกิดภัย | จัดฝึกอบรมจำนวน 1 ครั้ง/ปี | 545,000 | 545,000 | 545,000 | 545,000 | 545,000 | จำนวนครั้งที่ได้จัดฝึกอบรม | 1. ผู้เข้ารับการอบรมมีความรู้ทักษะในการใช้อุปกรณ์การกู้ภัยทางสูง 2. บุคลากรผู้ปฏิบัติหน้าที่ด้านการป้องกันและบรรเทาสาธารณภัยมีองค์ความรู้ ทักษะในการปฏิบัติงานช่วยเหลือผู้ประสบภัยทางสูงในพื้นที่จังหวัดเชียงราย และเป็นบุคลากรร่วมในการช่วยเหลือกับหน่วยงานอื่น ๆ ได้อย่างมีประสิทธิภาพ | กองป้องกันและบรรเทาสาธารณภัย |

5. ยุทธศาสตร์ที่ 5 การพัฒนาคุณภาพชีวิตและความมั่นคงเพื่อส่งเสริมสังคมสร้างสรรค์และธรรมาภิบาล

แบบ ผ. 02

5.2 กลยุทธ์ที่ 12 การป้องกัน ฟื้นฟู และบรรเทาสาธารณภัย

(1) แผนงาน 1.2 การรักษาความสงบภายใน

| ที่ | โครงการ | วัตถุประสงค์ | เป้าหมาย (ผลผลิตของโครงการ) | งบประมาณ | | | | | ตัวชี้วัด (KPI) | ผลที่คาดว่าจะได้รับ | หน่วยงาน รับผิดชอบหลัก |
|-----|--|--|--------------------------------|---------------|---------------|---------------|---------------|---------------|----------------------------|---|------------------------------|
| | | | | 2566 (บาท) | 2567 (บาท) | 2568 (บาท) | 2569 (บาท) | 2570 (บาท) | | | |
| 3 | ฝึกอบรมเพิ่มประสิทธิภาพด้านการกู้ภัยอุบัติเหตุทางถนน | 1. เพื่อให้ผู้เข้ารับการฝึกอบรมมีความรู้พื้นฐานในการช่วยเหลือผู้ประสบอุบัติเหตุมีทักษะการใช้อุปกรณ์กู้ภัยอุบัติเหตุบนท้องถนน และสามารถเข้าช่วยเหลือผู้ประสบภัยได้อย่างถูกต้อง ถูกวิธี ปลอดภัย และสามารถรักษาชีวิตและทรัพย์สินของประชาชนได้ 2. เพื่อเตรียมบุคลากรผู้ปฏิบัติหน้าที่ด้านการป้องกันและบรรเทาสาธารณภัยและทีมปฏิบัติการกู้ภัยให้มีความรู้มีความพร้อมเผชิญเหตุและมีทักษะในการปฏิบัติงานช่วยเหลือผู้ประสบภัยได้อย่างมีประสิทธิภาพและเป็นมาตรฐาน 3. เพื่อลดความสูญเสีย ความเสียหายต่อชีวิตและทรัพย์สินของประชาชนเมื่อเกิดอุบัติเหตุ | จัดฝึกอบรมจำนวน 1 ครั้ง/ปี | 550,000 | 550,000 | 550,000 | 550,000 | 550,000 | จำนวนครั้งที่ได้จัดฝึกอบรม | 1. ผู้เข้ารับการฝึกอบรมมีความรู้ มีความพร้อมเผชิญเหตุ และมีทักษะในการปฏิบัติงานช่วยเหลือผู้ประสบภัยได้อย่างมีประสิทธิภาพ 2. ประชาชนได้รับความปลอดภัยในชีวิตและทรัพย์สินและลดการสูญเสีย | กองป้องกันและบรรเทาสาธารณภัย |

5. ยุทธศาสตร์ที่ 5 การพัฒนาคุณภาพชีวิตและความมั่นคงเพื่อส่งเสริมสังคมสร้างสรรค์และธรรมาภิบาล

แบบ ผ. 02

5.2 กลยุทธ์ที่ 12 การป้องกัน ฟื้นฟู และบรรเทาสาธารณภัย

(1) แผนงาน 1.2 การรักษาความสงบภายใน

| ที่ | โครงการ | วัตถุประสงค์ | เป้าหมาย (ผลผลิตของโครงการ) | งบประมาณ | | | | | ตัวชี้วัด (KPI) | ผลที่คาดว่าจะได้รับ | หน่วยงาน รับผิดชอบหลัก |
|-----|--|--|--------------------------------|---------------|---------------|---------------|---------------|---------------|------------------------|--|------------------------------|
| | | | | 2566 (บาท) | 2567 (บาท) | 2568 (บาท) | 2569 (บาท) | 2570 (บาท) | | | |
| 4 | เพิ่มศักยภาพการเรียนรู้เครื่องมือและเครื่องจักรกลด้านสาธารณภัย | 1.เพื่ออบรมให้ความรู้ เพิ่มทักษะ ความชำนาญในการใช้เครื่องมือและเครื่องจักรกลด้านสาธารณภัยที่ทันสมัยให้กับผู้เข้ารับการอบรม 2.เพื่อให้เกิดเครือข่าย การประสานงานของเครือข่ายในพื้นที่ ในการปฏิบัติภารกิจด้านการป้องกันและบรรเทาสาธารณภัยร่วมกัน 3.เพื่อลดความสูญเสียต่อชีวิต และทรัพย์สินของประชาชน | จัดฝึกอบรม จำนวน 2 รุ่น | 370,000 | 370,000 | 370,000 | 370,000 | 370,000 | จำนวนรุ่นที่ได้จัดอบรม | 1.ผู้เข้ารับการฝึกอบรมมีความรู้ ทักษะในการใช้อุปกรณ์ เครื่องมือและเครื่องจักรด้านการป้องกันและบรรเทาสาธารณภัย 2.หน่วยงานภาครัฐและประชาชนเกิดเครือข่ายการประสานงานในการปฏิบัติภารกิจร่วมกันอย่างเข้มแข็ง | กองป้องกันและบรรเทาสาธารณภัย |
| รวม | 4 โครงการ | | | 2,171,000 | 2,171,000 | 2,171,000 | 2,171,000 | 2,171,000 | | | |

หมายเหตุ : เพื่อให้การปฏิบัติราชการเป็นไปตามหนังสือกระทรวงมหาดไทย ที่ มท 0810.3/ว 6086 ลงวันที่ 19 สิงหาคม 2565 เรื่อง ชักซ้อมแนวทางการปฏิบัติการใช้แผนพัฒนาท้องถิ่นของอปท.เพื่อจัดทำบริการสาธารณะหรือกิจกรรมสาธารณะ

รายละเอียดโครงการพัฒนา

แผนพัฒนาท้องถิ่น (พ.ศ. 2566 - 2570) องค์การบริหารส่วนจังหวัดเชียงราย แก้ไข ครั้งที่ 1/2566

เดิมปรากฏใน แผนพัฒนาท้องถิ่น(พ.ศ. 2566 - 2570)องค์การบริหารส่วนจังหวัดเชียงราย ฉบับแก้ไข ครั้งที่ 1,2,3 พ.ศ.2565 ,ฉบับเพิ่มเติม ครั้งที่ 1 พ.ศ.2565และฉบับเปลี่ยนแปลง ครั้งที่ 1 พ.ศ.2565

ยุทธศาสตร์จังหวัดที่ 5 การพัฒนาคุณภาพชีวิตและความมั่นคงเพื่อส่งเสริมสังคมสร้างสรรค์

ยุทธศาสตร์การพัฒนาขององค์กรปกครองส่วนท้องถิ่นในเขตจังหวัดที่ 5 การพัฒนาคุณภาพชีวิตและความมั่นคงเพื่อส่งเสริมสังคมสร้างสรรค์

ยุทธศาสตร์ที่ 5 การพัฒนาคุณภาพชีวิตและความมั่นคงเพื่อส่งเสริมสังคมสร้างสรรค์และธรรมาภิบาล

แผนงาน 2.1 การศึกษา

แก้ไขเป็น

ก. ยุทธศาสตร์ชาติ 20 ปี ยุทธศาสตร์ที่ 3 ด้านการพัฒนาและเสริมสร้างศักยภาพทรัพยากรมนุษย์

ข. แผนพัฒนาเศรษฐกิจและสังคมแห่งชาติ ฉบับที่ 13 หมายความว่า 12 มีกำลังคนสมรรถนะสูง มุ่งเรียนรู้อย่างต่อเนื่อง

ค. Sustainable Development Goals : SDGs เป้าหมายที่ 4 สร้างหลักประกันว่าทุกคนมีการศึกษาที่มีคุณภาพอย่างครอบคลุมและเท่าเทียมกันและสนับสนุนโอกาสในการเรียนรู้ตลอดชีวิต

ง. ยุทธศาสตร์จังหวัดที่ 5 การพัฒนาคุณภาพชีวิตและความมั่นคงเพื่อส่งเสริมสังคมสร้างสรรค์

จ. ยุทธศาสตร์การพัฒนาขององค์กรปกครองส่วนท้องถิ่นในเขตจังหวัดที่ 5 การพัฒนาคุณภาพชีวิตและความมั่นคงเพื่อส่งเสริมสังคมสร้างสรรค์

5. ยุทธศาสตร์ที่ 5 การพัฒนาคุณภาพชีวิตและความมั่นคงเพื่อส่งเสริมสังคมสร้างสรรค์และธรรมาภิบาล

5.1 กลยุทธ์ที่ 1 ส่งเสริม สนับสนุนการจัดการศึกษาเพื่อคุณภาพตามระดับ การศึกษาเพื่อพัฒนาตนเองและการศึกษาเพื่อการเรียนรู้ตลอดชีวิต

(1) แผนงาน 2.1 การศึกษา

แบบ ผ. 02

| ที่ | โครงการ | วัตถุประสงค์ | เป้าหมาย (ผลผลิตของโครงการ) | งบประมาณ | | | | | ตัวชี้วัด (KPI) | ผลที่คาดว่าจะได้รับ | หน่วยงาน รับผิดชอบหลัก |
|-----|-------------------|---|--------------------------------|---------------|---------------|---------------|---------------|---------------|---------------------------|--|---------------------------------------|
| | | | | 2566 (บาท) | 2567 (บาท) | 2568 (บาท) | 2569 (บาท) | 2570 (บาท) | | | |
| 1 | กาดละอ่อนเชียงราย | เพื่อส่งเสริมสนับสนุนและพัฒนาระบบการเรียนรู้ด้านเศรษฐกิจ การค้าขาย การแลกเปลี่ยนสินค้า ผ่านช่องทางต่างๆ การแสดงออกซึ่งความรู้ความสามารถของเด็กและเยาวชน | จัดกิจกรรม จำนวน 12 ครั้ง | 500,000 | 500,000 | 500,000 | 500,000 | 500,000 | จำนวนครั้งที่ได้ดำเนินการ | เด็กและเยาวชนได้รับการส่งเสริมและพัฒนาศักยภาพทักษะกระบวนการเรียนรู้ด้านเศรษฐกิจ การค้าขาย การแลกเปลี่ยนสินค้าผ่านช่องทางต่าง ๆ การแสดงออกซึ่งความรู้ความสามารถมีจิตสาธารณะ | สำนักการศึกษา ศาสนา และวัฒนธรรม |

5. ยุทธศาสตร์ที่ 5 การพัฒนาคุณภาพชีวิตและความมั่นคงเพื่อส่งเสริมสังคมสร้างสรรค์และธรรมาภิบาล

5.1 กลยุทธ์ที่ 1 ส่งเสริม สนับสนุนการจัดการศึกษาเพื่อคุณภาพตามระดับ การศึกษาเพื่อพัฒนาตนเองและการศึกษาเพื่อการเรียนรู้ตลอดชีวิต

(1) แผนงาน 2.1 การศึกษา

| ที่ | โครงการ | วัตถุประสงค์ | เป้าหมาย (ผลผลิตของโครงการ) | งบประมาณ | | | | | ตัวชี้วัด (KPI) | ผลที่คาดว่าจะได้รับ | หน่วยงาน รับผิดชอบหลัก |
|-----|--|---|--------------------------------|-----------|-----------|-----------|-----------|-----------|---------------------------|---|---------------------------------------|
| | | | | (บาท) | (บาท) | (บาท) | (บาท) | (บาท) | | | |
| 2 | พัฒนาทักษะชีวิตเด็กและเยาวชนจังหวัดเชียงราย | เพื่อส่งเสริมให้เด็กและเยาวชนได้รับความรู้เพิ่มทักษะในการดำเนินชีวิต และสามารถนำแนวทางมาปรับใช้ในการดำเนินชีวิตได้ | จัดอบรม จำนวน 6 ครั้ง/ปี | 735,000 | 735,000 | 735,000 | 735,000 | 735,000 | จำนวนครั้งที่ได้ดำเนินการ | เด็ก เยาวชน แกนนำเด็กและเยาวชน และคณะกรรมการศูนย์เยาวชนองค์การบริหารส่วนจังหวัดเชียงราย ได้รับการพัฒนาศักยภาพให้มีทักษะและวิสัยทัศน์ที่กว้างไกล | สำนักการศึกษา ศาสนา และวัฒนธรรม |
| 3 | ส่งเสริมการเรียนรู้และพัฒนาศักยภาพเด็กและเยาวชนจังหวัดเชียงราย | เพื่อส่งเสริมให้เด็กและเยาวชนได้รับความรู้เพิ่มทักษะในการดำเนินงาน การดำเนินชีวิต และสามารถนำแนวทางมาปรับใช้ในการดำเนินชีวิตได้อย่างมีประสิทธิภาพ | จัดอบรม จำนวน 17 ครั้ง/ปี | 2,184,000 | 2,184,000 | 2,184,000 | 2,184,000 | 2,184,000 | จำนวนครั้งที่ได้ดำเนินการ | เด็ก เยาวชน แกนนำเด็กและเยาวชน และคณะกรรมการศูนย์เยาวชนองค์การบริหารส่วนจังหวัดเชียงราย ได้รับการพัฒนาศักยภาพให้มีทักษะและวิสัยทัศน์ที่กว้างไกล | สำนักการศึกษา ศาสนา และวัฒนธรรม |

5. ยุทธศาสตร์ที่ 5 การพัฒนาคุณภาพชีวิตและความมั่นคงเพื่อส่งเสริมสังคมสร้างสรรค์และธรรมาภิบาล

แบบ ผ. 02

5.1 กลยุทธ์ที่ 1 ส่งเสริม สนับสนุนการจัดการศึกษาเพื่อคุณวุฒิตามระดับ การศึกษาเพื่อพัฒนาตนเองและการศึกษาเพื่อการเรียนรู้ตลอดชีวิต

(1) แผนงาน 2.1 การศึกษา

| ที่ | โครงการ | วัตถุประสงค์ | เป้าหมาย (ผลผลิตของโครงการ) | งบประมาณ | | | | | ตัวชี้วัด (KPI) | ผลที่คาดว่าจะได้รับ | หน่วยงาน รับผิดชอบหลัก |
|-----|----------------|---|--------------------------------|---------------|---------------|---------------|---------------|---------------|---------------------------|--|---------------------------------------|
| | | | | 2566 (บาท) | 2567 (บาท) | 2568 (บาท) | 2569 (บาท) | 2570 (บาท) | | | |
| 4 | สถานีนีวัยเด็ก | เพื่อส่งเสริมและสนับสนุนให้เด็กได้แสดงออกซึ่งความรู้ความสามารถอย่างสร้างสรรค์และเหมาะสมตามวัย | จัดงาน จำนวน 1 ครั้ง/ปี | 200,000 | 200,000 | 200,000 | 200,000 | 200,000 | จำนวนครั้งที่ได้ดำเนินการ | เด็กและเยาวชนได้รับการส่งเสริมและพัฒนาศักยภาพ มีเวทีในการความสามารถและพัฒนาตนเองได้อย่างสร้างสรรค์ส่งผลให้พัฒนาการด้านต่าง ๆ เป็นไปอย่างมีประสิทธิภาพฯ | สำนักการศึกษา ศาสนา และวัฒนธรรม |

5. ยุทธศาสตร์ที่ 5 การพัฒนาคุณภาพชีวิตและความมั่นคงเพื่อส่งเสริมสังคมสร้างสรรค์และธรรมาภิบาล

5.1 กลยุทธ์ที่ 1 ส่งเสริม สนับสนุนการจัดการศึกษาเพื่อคุณวุฒิตามระดับ การศึกษาเพื่อพัฒนาตนเองและการศึกษาเพื่อการเรียนรู้ตลอดชีวิต

(1) แผนงาน 2.1 การศึกษา

| ที่ | โครงการ | วัตถุประสงค์ | เป้าหมาย (ผลผลิตของโครงการ) | งบประมาณ | | | | | ตัวชี้วัด (KPI) | ผลที่คาดว่าจะได้รับ | หน่วยงาน รับผิดชอบหลัก |
|-----|--|---|--------------------------------|---------------|---------------|---------------|---------------|---------------|-----------------------------|--|---|
| | | | | 2566 (บาท) | 2567 (บาท) | 2568 (บาท) | 2569 (บาท) | 2570 (บาท) | | | |
| 5 | ปรับปรุงห้องเรียนส่งเสริม ความสามารถพิเศษ ทางด้านศิลปดนตรีและ เทคโนโลยี (ห้องปฏิบัติการ ดนตรีสากล) อุดหนุน โรงเรียน ป่าแดดวิทยาคม อ.ป่าแดด | เพื่อให้มีห้องเรียน ปฏิบัติการทางดนตรีสากล อย่างเพียงพอเหมาะสม กับนักเรียนทุกคนและ ส่งเสริมพัฒนา ศักยภาพนักเรียน | จำนวน 1 ครั้ง/ปี | 300,000 | - | - | - | - | จำนวนครั้ง ที่ได้อุดหนุน | ห้องปฏิบัติการทาง ดนตรีสากลได้รับการ ปรับปรุงที่มีคุณภาพ เหมาะสมต่อกิจกรรม การเรียนการสอน และกิจกรรมเสริม หลักสูตร | สำนัก การศึกษา ศาสนา และวัฒนธรรม |
| 6 | อบรมพัฒนาศักยภาพผู้เรียน ภาษาบาลี อุดหนุนวัด พระสิงห์ อ.เมืองเชียงราย | เพื่อเป็นการรักษาพระพุทธ พจน์และอนุรักษ์ระบบ การศึกษาของคณะสงฆ์ไทย | จัดอบรม 1 ครั้ง/ปี | 200,000 | - | - | - | - | จำนวนครั้ง ที่ได้อุดหนุน | ได้มีการรักษาพระพุทธ พจน์และอนุรักษ์ ระบบการศึกษา ของคณะสงฆ์ไทย | สำนัก การศึกษา ศาสนา และวัฒนธรรม |

5. ยุทธศาสตร์ที่ 5 การพัฒนาคุณภาพชีวิตและความมั่นคงเพื่อส่งเสริมสังคมสร้างสรรค์และธรรมาภิบาล

แบบ ผ. 02

5.1 กลยุทธ์ที่ 1 ส่งเสริม สนับสนุนการจัดการศึกษาเพื่อคุณภาพตามระดับ การศึกษาเพื่อพัฒนาตนเองและการศึกษาเพื่อการเรียนรู้ตลอดชีวิต

(1) แผนงาน 2.1 การศึกษา

| ที่ | โครงการ | วัตถุประสงค์ | เป้าหมาย (ผลผลิตของโครงการ) | งบประมาณ | | | | | ตัวชี้วัด (KPI) | ผลที่คาดว่าจะได้รับ | หน่วยงาน รับผิดชอบหลัก |
|-----|-----------------------------------|---|--------------------------------|---------------|---------------|---------------|---------------|---------------|-----------------------------------|---|---|
| | | | | 2566 (บาท) | 2567 (บาท) | 2568 (บาท) | 2569 (บาท) | 2570 (บาท) | | | |
| 7 | มหกรรมเยาวชนท้องถิ่น เชียงใหม่ | เพื่อส่งเสริมความมีคุณธรรม จริยธรรม ความภาคภูมิใจ ให้เกิดแก่เด็กและเยาวชน | จัดงาน จำนวน 1 ครั้ง/ปี | 300,000 | 300,000 | 300,000 | 300,000 | 300,000 | จำนวนครั้งที่ ได้ ดำเนินการ | เด็กและเยาวชน ได้รับการส่งเสริมและ พัฒนาศักยภาพ ทักษะด้านแนวคิด ทัศนคติ มีเวที แลกเปลี่ยนเรียนรู้ ทักษะประสบการณ์ | สำนัก การศึกษา ศาสนา และวัฒนธรรม |

5. ยุทธศาสตร์ที่ 5 การพัฒนาคุณภาพชีวิตและความมั่นคงเพื่อส่งเสริมสังคมสร้างสรรค์และธรรมาภิบาล

5.1 กลยุทธ์ที่ 1 ส่งเสริม สนับสนุนการจัดการศึกษาเพื่อคุณภาพตามระดับ การศึกษาเพื่อพัฒนาตนเองและการศึกษาเพื่อการเรียนรู้ตลอดชีวิต

(1) แผนงาน 2.1 การศึกษา

| ที่ | โครงการ | วัตถุประสงค์ | เป้าหมาย (ผลผลิตของโครงการ) | งบประมาณ | | | | | ตัวชี้วัด (KPI) | ผลที่คาดว่าจะได้รับ | หน่วยงาน รับผิดชอบหลัก |
|-----|--|--|--------------------------------|---------------|---------------|---------------|---------------|---------------|-----------------------------------|---|---|
| | | | | 2566 (บาท) | 2567 (บาท) | 2568 (บาท) | 2569 (บาท) | 2570 (บาท) | | | |
| 8 | ส่งเสริมและสนับสนุน การพัฒนาเครือข่ายศูนย์ เยาวชน อบจ.เชียงราย "กลุ่มต้นกล้าความดี" | เพื่อปลูกฝังจิตสำนึกความ เป็นเยาวชนพลเมืองจิต อาสาเพื่อชุมชนและสังคม รวมถึงการดูแลรักษา ทรัพยากร ธรรมชาติและสิ่งแวดล้อม | จัดอบรม จำนวน 18 ครั้ง/ปี | 1,080,000 | 1,080,000 | 1,080,000 | 1,080,000 | 1,080,000 | จำนวนครั้งที่ ได้ ดำเนินการ | กลุ่มเครือข่ายเยาวชน องค์การบริหารส่วน จังหวัดเชียงราย "กลุ่ม ต้นกล้าความดี" ทั้ง 18 อำเภอและ เยาวชนในจังหวัด เชียงราย ได้รับการ ส่งเสริมและพัฒนา ทักษะกระบวนการคิด การแสดงออกอย่าง สร้างสรรค์ มีจิต สาธารณะ ตระหนักถึง หน้าที่ของตนเอง ในการมีส่วนร่วม รับผิดชอบและ ช่วยเหลือชุมชน สังคม ส่งผลให้เกิดกระบวนการ มีส่วนร่วมพัฒนา ท้องถิ่นอย่างเต็มรูปแบบ | สำนัก การศึกษา ศาสนา และวัฒนธรรม |

5. ยุทธศาสตร์ที่ 5 การพัฒนาคุณภาพชีวิตและความมั่นคงเพื่อส่งเสริมสังคมสร้างสรรค์และธรรมาภิบาล

แบบ ผ. 02

5.1 กลยุทธ์ที่ 1 ส่งเสริม สนับสนุนการจัดการศึกษาเพื่อคุณวุฒิตามระดับ การศึกษาเพื่อพัฒนาตนเองและการศึกษาเพื่อการเรียนรู้ตลอดชีวิต

(1) แผนงาน 2.1 การศึกษา

| ที่ | โครงการ | วัตถุประสงค์ | เป้าหมาย (ผลผลิตของโครงการ) | งบประมาณ | | | | | ตัวชี้วัด (KPI) | ผลที่คาดว่าจะได้รับ | หน่วยงาน รับผิดชอบหลัก |
|-----|--|--|--------------------------------|---------------|---------------|---------------|---------------|---------------|---------------------------|---|---|
| | | | | 2566 (บาท) | 2567 (บาท) | 2568 (บาท) | 2569 (บาท) | 2570 (บาท) | | | |
| 9 | ห้องเรียนโรงเรียน อบจ. เชียงราย สู่ห้องเรียนห้องถิ่น | เพื่อให้ผู้เข้าอบรมมีความรู้ความเข้าใจมีทักษะในการใช้นวัตกรรมทางการศึกษา Thinking School ของโรงเรียน อบจ. เชียงราย บูรณาการจัดการเรียนการสอนของตนเองได้มีประสิทธิภาพ | จัดอบรม จำนวน 1 ครั้ง/ปี | 530,930 | 530,930 | 530,930 | 530,930 | 530,930 | จำนวนครั้งที่ได้ดำเนินการ | องค์การบริหารส่วนจังหวัดเชียงราย ได้เผยแพร่องค์ความรู้ นวัตกรรมทางการศึกษา Thinking School ของโรงเรียนองค์การบริหารส่วนจังหวัด เชียงราย | สำนัก การศึกษา ศาสนา และวัฒนธรรม |
| 10 | อบรมพระสังฆาธิการระดับวัดและองค์กรพุทธศาสนา ในจังหวัดเชียงราย อุดหนุนวัดพระธาตุผาเงา อ.เชียงแสน | เพื่อส่งเสริมบทบาทของพระสังฆาธิการประชาชน ในการบริหารจัดการวัดและเผยแพร่หลักธรรมคำสอนตามหลักพระพุทธศาสนา | จัดอบรม 1 ครั้ง/ปี | 500,000 | - | - | - | - | จำนวนครั้งที่ได้อุดหนุน | คณะพระสังฆาธิการได้รับอบรมให้ความรู้ความเข้าใจในบทบาทภารกิจ อำนาจหน้าที่ในการบริหารวัดให้เป็นศูนย์กลางของการพัฒนาจิตใจให้สอดคล้องกับวิถีชีวิตความเป็นอยู่ในสังคมโลกาภิวัตน์ | สำนัก การศึกษา ศาสนา และวัฒนธรรม |

5. ยุทธศาสตร์ที่ 5 การพัฒนาคุณภาพชีวิตและความมั่นคงเพื่อส่งเสริมสังคมสร้างสรรค์และธรรมาภิบาล

5.1 กลยุทธ์ที่ 1 ส่งเสริม สนับสนุนการจัดการศึกษาเพื่อคุณภาพตามระดับ การศึกษาเพื่อพัฒนาตนเองและการศึกษาเพื่อการเรียนรู้ตลอดชีวิต

(1) แผนงาน 2.1 การศึกษา

| ที่ | โครงการ | วัตถุประสงค์ | เป้าหมาย (ผลผลิตของโครงการ) | งบประมาณ | | | | | ตัวชี้วัด (KPI) | ผลที่คาดว่าจะได้รับ | หน่วยงาน รับผิดชอบหลัก |
|-----|---|---|---|---------------|---------------|---------------|---------------|---------------|---------------------------|---|---------------------------------|
| | | | | 2566 (บาท) | 2567 (บาท) | 2568 (บาท) | 2569 (บาท) | 2570 (บาท) | | | |
| 11 | ประชุมสัมมนาคณะกรรมการประสานแผนพัฒนาการศึกษาขององค์กรปกครองส่วนท้องถิ่นในเขตจังหวัดเชียงราย | 1.เพื่อจัดประชุมสัมมนา คณะกรรมการประสานแผนพัฒนาการศึกษาขององค์กรปกครองส่วนท้องถิ่นในเขตจังหวัดเชียงรายบูรณาการจัดทำแผนพัฒนาการศึกษาขององค์กรปกครองส่วนท้องถิ่นในเขตจังหวัดเชียงราย 2.เพื่อจัดทำแผนพัฒนาการศึกษา(พ.ศ.2566 - 2570) ขององค์กรปกครองส่วนท้องถิ่นในเขตจังหวัดเชียงราย | จัดกิจกรรมประชุมสัมมนา จำนวน 1 ครั้ง / ปี | 116,250 | 116,250 | 116,250 | 116,250 | 116,250 | จำนวนครั้งที่ได้ดำเนินการ | องค์กรปกครองส่วนท้องถิ่นในเขตจังหวัดเชียงรายมีแผนพัฒนาการศึกษา (พ.ศ.2566 - 2570)ขององค์กรปกครองส่วนท้องถิ่นในเขตจังหวัดเชียงรายใช้เป็นแนวทางในการจัดทำแผนพัฒนาท้องถิ่นของ อปท. และทำข้อบัญญัติเทศบาลฯ บัญญัติงบประมาณรายจ่ายต่อไป | สำนักการศึกษา ศาสนา และวัฒนธรรม |

5. ยุทธศาสตร์ที่ 5 การพัฒนาคุณภาพชีวิตและความมั่นคงเพื่อส่งเสริมสังคมสร้างสรรค์และธรรมาภิบาล

แบบ ผ. 02

5.1 กลยุทธ์ที่ 1 ส่งเสริม สนับสนุนการจัดการศึกษาเพื่อคุณภาพตามระดับ การศึกษาเพื่อพัฒนาตนเองและการศึกษาเพื่อการเรียนรู้ตลอดชีวิต

(1) แผนงาน 2.1 การศึกษา

| ที่ | โครงการ | วัตถุประสงค์ | เป้าหมาย (ผลผลิตของโครงการ) | งบประมาณ | | | | | ตัวชี้วัด (KPI) | ผลที่คาดว่าจะได้รับ | หน่วยงาน รับผิดชอบหลัก |
|-----|---|--|---|---------------|---------------|---------------|---------------|---------------|---|--|------------------------------|
| | | | | 2566 (บาท) | 2567 (บาท) | 2568 (บาท) | 2569 (บาท) | 2570 (บาท) | | | |
| 12 | อุทยานการเรียนรู้องค์การบริหารส่วนจังหวัดเชียงราย | 1.เพื่อส่งเสริมทักษะกระบวนการเรียนรู้ที่หลากหลายให้กับนักเรียนและเยาวชนจังหวัดเชียงรายและจังหวัดใกล้เคียง 2.เพื่อให้จังหวัดเชียงรายมีแหล่งเรียนรู้ที่ทันสมัยและหลากหลาย | อาคารอุทยานการเรียนรู้ตามโครงการ จำนวน 1 อาคาร | - | 30,000,000 | - | - | - | องค์การบริหารส่วนจังหวัดเชียงราย ดำเนินการก่อสร้างตามโครงการ จำนวน 1 อาคาร / ปี | นักเรียนในจังหวัดเชียงรายและจังหวัดใกล้เคียงมีแหล่งเรียนรู้ที่หลากหลายและทันสมัย | สำนักการศึกษา และวัฒนธรรม |

5. ยุทธศาสตร์ที่ 5 การพัฒนาคุณภาพชีวิตและความมั่นคงเพื่อส่งเสริมสังคมสร้างสรรค์และธรรมาภิบาล

5.1 กลยุทธ์ที่ 1 ส่งเสริม สนับสนุนการจัดการศึกษาเพื่อคุณภาพตามระดับ การศึกษาเพื่อพัฒนาตนเองและการศึกษาเพื่อการเรียนรู้ตลอดชีวิต

(1) แผนงาน 2.1 การศึกษา

| ที่ | โครงการ | วัตถุประสงค์ | เป้าหมาย (ผลผลิตของโครงการ) | งบประมาณ | | | | | ตัวชี้วัด (KPI) | ผลที่คาดว่าจะได้รับ | หน่วยงาน รับผิดชอบหลัก |
|-----|-----------------------|---|---|---------------|---------------|---------------|---------------|---------------|---|---|---------------------------------|
| | | | | 2566 (บาท) | 2567 (บาท) | 2568 (บาท) | 2569 (บาท) | 2570 (บาท) | | | |
| 13 | ส่งเสริมภาษาสู่การค้า | 1.เพื่อจัดทำแอปพลิเคชันภาษาสู่การค้าที่บรรจุหลักสูตรและแผนการเรียนการสอนภาษาอังกฤษ ภาษาจีน ภาษาพม่า (ภาษาเมียนมาร์) ให้ประชาชนสามารถดาวน์โหลดและติดตั้งไว้ในโทรศัพท์สำหรับการเรียนรู้ทุกที่ทุกเวลา 2.เพื่อเป็นการใช้เทคโนโลยีที่ทันสมัยส่งเสริมการเรียนรู้ทางด้านภาษาอังกฤษ ภาษาจีน ภาษาพม่า (ภาษาเมียนมาร์) ให้กับนักเรียนเยาวชน และประชาชนสามารถเข้าถึงได้ง่าย สะดวก รวดเร็ว นำไปใช้ในการดำรงชีวิตประจำวันและสามารถติดต่อสื่อสารกับประเทศเพื่อนบ้านได้ | 1.จัดทำแอปพลิเคชันภาษาสู่การค้า สำหรับระบบปฏิบัติการแอนดรอยด์ (Andriod) จำนวน 1 แอปพลิเคชัน 2.จัดทำแอปพลิเคชันภาษาสู่การค้า สำหรับระบบปฏิบัติการไอโอเอ (IOS) จำนวน 1 แอปพลิเคชัน | 500,000 | - | - | - | - | องค์กรบริหารส่วนจังหวัด เชียงรายมี แอปพลิเคชันภาษาสู่การค้า จำนวน 2 แอปพลิเคชัน | 1.มีแอปพลิเคชันที่บรรจุหลักสูตรและบทการเรียนการสอนภาษาอังกฤษ ภาษาจีน ภาษาพม่า (ภาษาเมียนมาร์) 2.นักเรียน เยาวชน และประชาชนสามารถติดต่อสื่อสารภาษาอังกฤษ ภาษาจีน ภาษาพม่า (ภาษาเมียนมาร์) ผ่านการเรียนรู้ แอปพลิเคชันภาษาสู่การค้าได้ | สำนักการศึกษา ศาสนา และวัฒนธรรม |

5. ยุทธศาสตร์ที่ 5 การพัฒนาคุณภาพชีวิตและความมั่นคงเพื่อส่งเสริมสังคมสร้างสรรค์และธรรมาภิบาล

5.1 กลยุทธ์ที่ 1 ส่งเสริม สนับสนุนการจัดการศึกษาเพื่อคุณวุฒิตามระดับ การศึกษาเพื่อพัฒนาตนเองและการศึกษาเพื่อการเรียนรู้ตลอดชีวิต

(1) แผนงาน 2.1 การศึกษา

| ที่ | โครงการ | วัตถุประสงค์ | เป้าหมาย (ผลผลิตของโครงการ) | งบประมาณ | | | | | ตัวชี้วัด (KPI) | ผลที่คาดว่าจะได้รับ | หน่วยงาน รับผิดชอบหลัก |
|-----|--------------------------------|---|--------------------------------|---------------|---------------|---------------|---------------|---------------|--|---|---------------------------|
| | | | | 2566 (บาท) | 2567 (บาท) | 2568 (บาท) | 2569 (บาท) | 2570 (บาท) | | | |
| 14 | เปิดโลกทัศน์เรียนรู้นอกสถานที่ | เพื่อให้นักเรียนได้ศึกษาเรียนรู้จากแหล่งเรียนรู้จริงในการเปิดโลกทัศน์การเรียนรู้และสามารถนำความรู้ที่ได้รับมาพัฒนาตนเองได้อย่างมีคุณภาพตามศักยภาพ | จำนวน 1 ครั้ง / ปี | 360,000 | 360,000 | 360,000 | 360,000 | 360,000 | จำนวนครั้งที่นักเรียนได้ศึกษาแหล่งเรียนรู้ | นักเรียนโรงเรียนองค์การบริหารส่วนจังหวัดเชียงราย นำความรู้ที่ได้รับมาพัฒนาตนเองได้อย่างมีคุณภาพตามศักยภาพ | โรงเรียนอบจ.เชียงราย |

5. ยุทธศาสตร์ที่ 5 การพัฒนาคุณภาพชีวิตและความมั่นคงเพื่อส่งเสริมสังคมสร้างสรรค์และธรรมาภิบาล

5.1 กลยุทธ์ที่ 1 ส่งเสริม สนับสนุนการจัดการศึกษาเพื่อคุณภาพตามระดับ การศึกษาเพื่อพัฒนาตนเองและการศึกษาเพื่อการเรียนรู้ตลอดชีวิต

(1) แผนงาน 2.1 การศึกษา

| ที่ | โครงการ | วัตถุประสงค์ | เป้าหมาย (ผลผลิตของโครงการ) | งบประมาณ | | | | | ตัวชี้วัด (KPI) | ผลที่คาดว่าจะได้รับ | หน่วยงาน รับผิดชอบหลัก |
|-----|--|--|--------------------------------|---------------|---------------|---------------|---------------|---------------|-------------------------------|--|---------------------------|
| | | | | 2566 (บาท) | 2567 (บาท) | 2568 (บาท) | 2569 (บาท) | 2570 (บาท) | | | |
| 15 | ส่งนักเรียนเข้าร่วมการแข่งขันทักษะทางวิชาการประเภทต่าง ๆ ทั้งในระดับจังหวัด ระดับภาคและระดับประเทศ | 1.เพื่อส่งนักเรียนเข้าร่วมการแข่งขันทักษะทางวิชาการประเภทต่าง ๆ ในระดับจังหวัด ระดับภาคและระดับประเทศ 2.เพื่อพัฒนาศักยภาพนักเรียนด้านวิชาการเพื่อเข้าแข่งขันในประเภทต่าง ๆ 3.เพื่อส่งเสริมสนับสนุนและดำเนินการพัฒนาคุณภาพการศึกษาให้บรรลุตามจุดมุ่งหมายการจัดการเรียนการสอนตามหลักสูตรการศึกษาขั้นพื้นฐาน 4.เพื่อจัดกิจกรรมทางวิชาการเพื่อเสริมสร้างศักยภาพนักเรียนโรงเรียนองค์การบริหารส่วนจังหวัดเชียงราย | จำนวน 1 โรงเรียน | 1,200,000 | 1,200,000 | 1,200,000 | 1,200,000 | 1,200,000 | จำนวนครั้งที่นักเรียนเข้าร่วม | 1.นักเรียนบรรลุมาตรฐานการเรียนรู้ของหลักสูตรการศึกษาอย่างเต็มศักยภาพ 2.นักเรียนได้แสดงออกถึงความสามารถทางด้านวิชาการที่ตนเองถนัด 3.นักเรียนเข้าสู่เวทีแข่งขันทักษะทางวิชาการเพื่อสร้างประสบการณ์ชีวิตและสามารถนำสิ่งที่ได้แข่งขันทักษะทางวิชาการมาใช้ในชีวิตประจำวัน | โรงเรียนอบจ.เชียงราย |

5. ยุทธศาสตร์ที่ 5 การพัฒนาคุณภาพชีวิตและความมั่นคงเพื่อส่งเสริมสังคมสร้างสรรค์และธรรมาภิบาล

แบบ ผ. 02

5.1 กลยุทธ์ที่ 1 ส่งเสริม สนับสนุนการจัดการศึกษาเพื่อคุณวุฒิตามระดับ การศึกษาเพื่อพัฒนาตนเองและการศึกษาเพื่อการเรียนรู้ตลอดชีวิต

(1) แผนงาน 2.1 การศึกษา

| ที่ | โครงการ | วัตถุประสงค์ | เป้าหมาย (ผลผลิตของโครงการ) | งบประมาณ | | | | | ตัวชี้วัด (KPI) | ผลที่คาดว่าจะได้รับ | หน่วยงาน รับผิดชอบหลัก |
|-----|---|--|--------------------------------|---------------|---------------|---------------|---------------|---------------|-------------------------------------|--|---------------------------|
| | | | | 2566 (บาท) | 2567 (บาท) | 2568 (บาท) | 2569 (บาท) | 2570 (บาท) | | | |
| 16 | สนับสนุนค่าใช้จ่ายการบริหารสถานศึกษาแข่งขันกีฬาเพื่อสู่ความเป็นเลิศ | เพื่อส่งนักเรียนนักกีฬาเข้าร่วมการแข่งขันกีฬาเพื่อสู่ความเป็นเลิศทุกระดับการแข่งขันสร้างแรงบันดาลใจให้นักเรียนนักกีฬาได้แสดงออกถึงความสามารถอย่างเต็มศักยภาพ | จำนวน 4 ครั้ง / ปี | 1,200,000 | 1,200,000 | 1,200,000 | 1,200,000 | 1,200,000 | จำนวนครั้งที่นักเรียนได้ร่วมโครงการ | นักเรียนได้มีโอกาสเข้าร่วมการแข่งขันกีฬาเพื่อแสดงความสามารถสู่ความเป็นเลิศด้านกีฬามีทักษะและประสบการณ์ในการแข่งขันกีฬาในระดับที่สูงขึ้นและมีสุขภาพร่างกายที่แข็งแรงสมบูรณ์มีระเบียบวินัย มีน้ำใจเป็น นักกีฬา | โรงเรียน อบจ.เชียงราย |

5. ยุทธศาสตร์ที่ 5 การพัฒนาคุณภาพชีวิตและความมั่นคงเพื่อส่งเสริมสังคมสร้างสรรค์และธรรมาภิบาล

5.1 กลยุทธ์ที่ 1 ส่งเสริม สนับสนุนการจัดการศึกษาเพื่อคุณภาพตามระดับ การศึกษาเพื่อพัฒนาตนเองและการศึกษาเพื่อการเรียนรู้ตลอดชีวิต

(1) แผนงาน 2.1 การศึกษา

| ที่ | โครงการ | วัตถุประสงค์ | เป้าหมาย (ผลผลิตของโครงการ) | งบประมาณ | | | | | ตัวชี้วัด (KPI) | ผลที่คาดว่าจะได้รับ | หน่วยงาน รับผิดชอบหลัก |
|-----|---|---|--------------------------------|---------------|---------------|---------------|---------------|---------------|----------------------|--|---------------------------|
| | | | | 2566 (บาท) | 2567 (บาท) | 2568 (บาท) | 2569 (บาท) | 2570 (บาท) | | | |
| 17 | ส่งเสริมและ เพิ่มศักยภาพนักเรียน เตรียมความพร้อม สู่การเรียนรู้อุดมศึกษา | เพื่อจัดอบรมเชิงปฏิบัติการ เพิ่มศักยภาพนักเรียน เตรียมความพร้อมสู่การ เรียนระดับอุดมศึกษา และกระตุ้นให้นักเรียนมี ความพร้อมในการศึกษาต่อ | จำนวน 2 ครั้ง / ปี | 300,000 | 300,000 | 300,000 | 300,000 | 300,000 | จำนวนครั้งที่จัดอบรม | นักเรียนระดับชั้น มัธยมศึกษาปีที่ 6 ได้รับการสอนเสริม ด้านวิชาการ ในสาขาวิชาต่าง ๆ ที่ จะใช้ในการสอบเข้า ศึกษาระดับอุดมศึกษา สร้างความระตือหรือ รับส่งเสริมกำลังใจ นักเรียนไม่ย่อท้อมี กำลังใจในการพัฒนา ศักยภาพชีวิตที่ดีต่อไป | โรงเรียน อบจ.เชียงราย |

5. ยุทธศาสตร์ที่ 5 การพัฒนาคุณภาพชีวิตและความมั่นคงเพื่อส่งเสริมสังคมสร้างสรรค์และธรรมาภิบาล

แบบ ผ. 02

5.1 กลยุทธ์ที่ 1 ส่งเสริม สนับสนุนการจัดการศึกษาเพื่อคุณภาพตามระดับ การศึกษาเพื่อพัฒนาตนเองและการศึกษาเพื่อการเรียนรู้ตลอดชีวิต

(1) แผนงาน 2.1 การศึกษา

| ที่ | โครงการ | วัตถุประสงค์ | เป้าหมาย (ผลผลิตของโครงการ) | งบประมาณ | | | | | ตัวชี้วัด (KPI) | ผลที่คาดว่าจะได้รับ | หน่วยงาน รับผิดชอบหลัก |
|-----|---|---|--------------------------------|---------------|---------------|---------------|---------------|---------------|--|--|---------------------------|
| | | | | 2566 (บาท) | 2567 (บาท) | 2568 (บาท) | 2569 (บาท) | 2570 (บาท) | | | |
| 18 | สวัสดิการอาหารประจำวันและอาหารเสริมนักเรียนหลักสูตรความเป็นเลิศด้านกีฬา (รูปแบบนักเรียนอยู่ประจำ) | เพื่อจัดหาอาหารสำหรับนักเรียนโปรแกรมกีฬาอย่างเพียงพอเหมาะสมต่อความต้องการของร่างกายและสุขภาพอนามัยที่ดี | จำนวน 1 โรงเรียน | 6,750,000 | 6,750,000 | 6,750,000 | 6,750,000 | 6,750,000 | จำนวนโรงเรียนที่ได้รับจัดสวัสดิการอาหารประจำวันและอาหารเสริม | นักเรียนได้รับประทานอาหารในปริมาณที่เพียงพอและถูกหลักโภชนาการอันจะช่วยให้นักเรียนมีสุขภาพร่างกายแข็งแรงสมบูรณ์ส่งผลให้นักเรียนมีพัฒนาการด้านร่างกาย จิตใจและสติปัญญา มีศักยภาพในการแข่งขันกีฬา | โรงเรียน อบจ.เชียงราย |

5. ยุทธศาสตร์ที่ 5 การพัฒนาคุณภาพชีวิตและความมั่นคงเพื่อส่งเสริมสังคมสร้างสรรค์และธรรมาภิบาล

5.1 กลยุทธ์ที่ 1 ส่งเสริม สนับสนุนการจัดการศึกษาเพื่อคุณภาพตามระดับ การศึกษาเพื่อพัฒนาตนเองและการศึกษาเพื่อการเรียนรู้ตลอดชีวิต

(1) แผนงาน 2.1 การศึกษา

| ที่ | โครงการ | วัตถุประสงค์ | เป้าหมาย (ผลผลิตของโครงการ) | งบประมาณ | | | | | ตัวชี้วัด (KPI) | ผลที่คาดว่าจะได้รับ | หน่วยงาน รับผิดชอบหลัก |
|-----|---|---|--|---------------|---------------|---------------|---------------|---------------|---|--|---------------------------|
| | | | | 2566 (บาท) | 2567 (บาท) | 2568 (บาท) | 2569 (บาท) | 2570 (บาท) | | | |
| 19 | ปรับปรุง/ซ่อมแซม อาคารเรียน 7 และ อาคารอเนกประสงค์ | 1.เพื่อปรับปรุงอาคารเรียน 7 และอาคารอเนกประสงค์ ที่ชำรุดเสียหายให้สามารถ ใช้งานได้ตามปกติ 2.เพื่อปรับปรุงอาคารสถานที่ ที่มีความปลอดภัยเอื้อต่อการ จัดการเรียนรู้ของนักเรียน ผู้ปกครองประชาชน ผู้ใช้บริการมีความพึงพอใจ และประทับใจ | อาคารเรียน 7 จำนวน 1 หลัง และ อาคารอเนกประสงค์ 1 หลัง | 1,344,400 | - | - | - | - | จำนวน 1 โรงเรียน อาคารเรียน 7 และอาคาร อเนกประสงค์ ที่ได้รับ การปรับปรุง ซ่อมแซม | 1.โรงเรียนมี สภาพแวดล้อม เอื้อต่อการจัดกิจกรรม การเรียนการสอน 2.สถานศึกษาได้รับ การพัฒนาทั้งด้าน สาธารณูปโภค ด้านสภาพแวดล้อม และด้านแหล่งเรียนรู้ | โรงเรียน อบจ.เชียงราย |
| 20 | สนับสนุนค่าใช้จ่าย ในการบริหารสถาน ศึกษารจัดการศึกษาชั้น พื้นฐาน | 1.เพื่อสนับสนุนค่าใช้จ่าย การบริหารสถานศึกษา ให้แก่โรงเรียนองค์การ บริหารส่วนจังหวัดเชียงราย 2.เพื่อส่งเสริมการพัฒนา ศักยภาพของโรงเรียนใน สังกัดให้มีความพร้อม ทุกด้าน | จำนวน 1 โรงเรียน | 32,616,000 | 32,879,300 | 34,480,100 | 34,621,400 | 34,780,100 | จำนวน 1 โรงเรียน ที่ได้รับการ จัดสรร งบประมาณ | โรงเรียนองค์การ บริหารส่วนจังหวัด เชียงรายมีคุณภาพ ที่ได้มาตรฐานเป็น สถานศึกษาที่มีความ พร้อมในการให้บริการ แก่เด็ก เยาวชน และ ประชาชนในจังหวัด เชียงราย | โรงเรียน อบจ.เชียงราย |

5. ยุทธศาสตร์ที่ 5 การพัฒนาคุณภาพชีวิตและความมั่นคงเพื่อส่งเสริมสังคมสร้างสรรค์และธรรมาภิบาล

แบบ ผ. 02

5.1 กลยุทธ์ที่ 1 ส่งเสริม สนับสนุนการจัดการศึกษาเพื่อคุณวุฒิตามระดับ การศึกษาเพื่อพัฒนาตนเองและการศึกษาเพื่อการเรียนรู้ตลอดชีวิต

(1) แผนงาน 2.1 การศึกษา

| ที่ | โครงการ | วัตถุประสงค์ | เป้าหมาย (ผลผลิตของโครงการ) | งบประมาณ | | | | | ตัวชี้วัด (KPI) | ผลที่คาดว่าจะได้รับ | หน่วยงาน รับผิดชอบหลัก |
|-----|--|--|--------------------------------|---------------|---------------|---------------|---------------|---------------|---|---|---------------------------|
| | | | | 2566 (บาท) | 2567 (บาท) | 2568 (บาท) | 2569 (บาท) | 2570 (บาท) | | | |
| 21 | ประกันคุณภาพ ยกระดับผลสัมฤทธิ์ ทางการเรียน | เพื่ออบรมเชิงปฏิบัติการให้ นักเรียนระดับชั้น ป.1 ,ป.2 ,ป.3 ,ป.6 และนักเรียน ระดับชั้น ม.2 ,ม.5 และ ม.6 ให้มีความพร้อมเข้ารับการ ทดสอบระดับชาติที่สูงขึ้น และเพื่อให้โรงเรียนมีผล การประเมินที่สูงขึ้น | จำนวน 1 โรงเรียน | 800,000 | 800,000 | 800,000 | 800,000 | 800,000 | จำนวน โรงเรียน สังกัด องค์การ บริหารส่วน จังหวัด เชียงราย ที่เข้าร่วม โครงการ | นักเรียนได้รับการ เตรียมความพร้อม เพื่อเข้าร่วมการ ทดสอบ ระดับชาติรวมทั้ง โรงเรียนมีผลสัมฤทธิ์ ทางการทดสอบ ระดับชาติของ นักเรียนมีค่าเพิ่มขึ้น ทุกกลุ่มสาระการเรียนรู้ | โรงเรียน อบจ.เชียงราย |

5. ยุทธศาสตร์ที่ 5 การพัฒนาคุณภาพชีวิตและความมั่นคงเพื่อส่งเสริมสังคมสร้างสรรค์และธรรมาภิบาล

5.1 กลยุทธ์ที่ 1 ส่งเสริม สนับสนุนการจัดการศึกษาเพื่อคุณภาพตามระดับ การศึกษาเพื่อพัฒนาตนเองและการศึกษาเพื่อการเรียนรู้ตลอดชีวิต

(1) แผนงาน 2.1 การศึกษา

| ที่ | โครงการ | วัตถุประสงค์ | เป้าหมาย (ผลผลิตของโครงการ) | งบประมาณ | | | | | ตัวชี้วัด (KPI) | ผลที่คาดว่าจะได้รับ | หน่วยงาน รับผิดชอบหลัก |
|-----|---|--|--|---------------|---------------|---------------|---------------|---------------|--|--|---------------------------|
| | | | | 2566 (บาท) | 2567 (บาท) | 2568 (บาท) | 2569 (บาท) | 2570 (บาท) | | | |
| 22 | ก่อสร้างพื้นลู่วิ่งกรีฑา ยางสังเคราะห์สนาม กีฬาองค์การบริหาร ส่วนจังหวัดเชียงราย (สนามฟุตบอล 2) | 1.เพื่อก่อสร้างพื้นลู่วิ่งกรีฑา ยางสังเคราะห์สนามกีฬา (สนามฟุตบอล 2) ศูนย์บูรณาการการ เรียนรู้และนันทนาการ องค์การบริหารส่วนจังหวัด เชียงราย 2.เพื่อส่งเสริมให้เด็ก เยาวชน และประชาชนใน จังหวัดเชียงรายได้ออกก ำลังกายพัฒนาคุณภาพชีวิต | พื้นลู่วิ่งกรีฑายาง สังเคราะห์ จำนวน 1 งาน | 25,200,000 | - | - | - | - | จำนวนพื้น ลู่วิ่งกรีฑา ยางสังเคราะห์ | 1.มีพื้นลู่วิ่งกรีฑายาง สังเคราะห์สนามกีฬา (สนามฟุตบอล 2) ศูนย์บูรณาการการ เรียนรู้และ นันทนาการองค์การ บริหาร ส่วนจังหวัดเชียงราย 2.มีพื้นลู่วิ่งกรีฑายาง สังเคราะห์ให้เด็ก เยาวชน และประชาชน ในจังหวัดเชียงรายได้ ออกกำลังกายพัฒนา คุณภาพชีวิต มีสุขภาพ กาย ใจ ที่แข็งแรง สมบูรณ์ทั้งสติปัญญา และอารมณ์ที่ดี | โรงเรียน อบจ.เชียงราย |

5. ยุทธศาสตร์ที่ 5 การพัฒนาคุณภาพชีวิตและความมั่นคงเพื่อส่งเสริมสังคมสร้างสรรค์และธรรมาภิบาล

แบบ ผ. 02

5.1 กลยุทธ์ที่ 1 ส่งเสริม สนับสนุนการจัดการศึกษาเพื่อคุณภาพตามระดับ การศึกษาเพื่อพัฒนาตนเองและการศึกษาเพื่อการเรียนรู้ตลอดชีวิต

(1) แผนงาน 2.1 การศึกษา

| ที่ | โครงการ | วัตถุประสงค์ | เป้าหมาย (ผลผลิตของโครงการ) | งบประมาณ | | | | | ตัวชี้วัด (KPI) | ผลที่คาดว่าจะได้รับ | หน่วยงาน รับผิดชอบหลัก |
|-----|--|---|---|---------------|---------------|---------------|---------------|---------------|---|---|---------------------------|
| | | | | 2566 (บาท) | 2567 (บาท) | 2568 (บาท) | 2569 (บาท) | 2570 (บาท) | | | |
| 23 | จัดซื้อครุภัณฑ์ทางการศึกษา (ห้องเรียนอัจฉริยะสำหรับโรงเรียนในสังกัดองค์กรปกครองส่วนท้องถิ่น) | 1.จัดซื้อครุภัณฑ์ทางการศึกษา(ห้องเรียนอัจฉริยะสำหรับโรงเรียนในสังกัดองค์กรปกครองส่วนท้องถิ่น) 2.เพื่อช่วยส่งเสริมการเรียนรู้และการสื่อสารระหว่างนักเรียนและครูผู้สอนให้สมบูรณ์มากขึ้นซึ่งจะช่วยให้เกิดความสะดวกรวดเร็วต่อการตอบสนองของนักเรียนโดยการนำห้องเรียนอัจฉริยะมาใช้ในการจัดการเรียนการสอนจะเป็นการพัฒนาการศึกษา | ครุภัณฑ์ทางการศึกษา (ห้องเรียนอัจฉริยะสำหรับโรงเรียนในสังกัดองค์กรปกครองส่วนท้องถิ่น) จำนวน 1 งาน | 480,800 | - | - | - | - | จำนวนครุภัณฑ์ทางการศึกษา (ห้องเรียนอัจฉริยะสำหรับโรงเรียนในสังกัดองค์กรปกครองส่วนท้องถิ่น) ในสังกัดองค์กรปกครองส่วนท้องถิ่น | 1.สถานศึกษามีครุภัณฑ์ทางการศึกษา ห้องเรียนอัจฉริยะสำหรับโรงเรียนในสังกัดองค์กรปกครองส่วนท้องถิ่น 2.สถานศึกษาได้ส่งเสริมการเรียนรู้และการสื่อสารระหว่างนักเรียนและครูผู้สอนให้สมบูรณ์มากขึ้นซึ่งจะช่วยให้เกิดความสะดวกรวดเร็วต่อการตอบสนองของนักเรียนโดยการนำห้องเรียนอัจฉริยะมาใช้ในการจัดการเรียนการสอนจะเป็นการพัฒนาการศึกษา | โรงเรียน อบจ.เชียงราย |

5. ยุทธศาสตร์ที่ 5 การพัฒนาคุณภาพชีวิตและความมั่นคงเพื่อส่งเสริมสังคมสร้างสรรค์และธรรมาภิบาล

5.1 กลยุทธ์ที่ 1 ส่งเสริม สนับสนุนการจัดการศึกษาเพื่อคุณภาพตามระดับ การศึกษาเพื่อพัฒนาตนเองและการศึกษาเพื่อการเรียนรู้ตลอดชีวิต

(1) แผนงาน 2.1 การศึกษา

| ที่ | โครงการ | วัตถุประสงค์ | เป้าหมาย (ผลผลิตของโครงการ) | งบประมาณ | | | | | ตัวชี้วัด (KPI) | ผลที่คาดว่าจะได้รับ | หน่วยงาน รับผิดชอบหลัก |
|-----|---|--|--|---------------|---------------|---------------|---------------|---------------|---|---|---------------------------|
| | | | | 2566 (บาท) | 2567 (บาท) | 2568 (บาท) | 2569 (บาท) | 2570 (บาท) | | | |
| 24 | ก่อสร้างอาคารเรียน 4 ชั้น 16 ห้องเรียน | เพื่อก่อสร้างอาคารเรียน รองรับการจัดการเรียนการสอน ได้อย่างทั่วถึง มีประสิทธิภาพและเกิด ประสิทธิผลที่ดียิ่งในการจัด การศึกษาให้มีคุณภาพ | อาคารเรียน คสล. 4 ชั้น 16 ห้องเรียน จำนวน 1 หลัง | 17,000,000 | - | - | - | - | จำนวนอาคาร เรียนที่ รองรับ นักเรียน ที่เพิ่มขึ้นและ การจัดการ เรียนการสอน ได้อย่างมีประสิทธิภาพ และเกิดประสิทธิผลที่ ดียิ่งในการจัด การศึกษาให้มีคุณภาพ | โรงเรียนองค์การ บริหารส่วนจังหวัด เชียงราย มีอาคาร เรียนรองรับการ จัดการเรียนการสอน ได้อย่างมีประสิทธิภาพ และเกิดประสิทธิผลที่ ดียิ่งในการจัด การศึกษาให้มีคุณภาพ | โรงเรียน อบจ.เชียงราย |

5. ยุทธศาสตร์ที่ 5 การพัฒนาคุณภาพชีวิตและความมั่นคงเพื่อส่งเสริมสังคมสร้างสรรค์และธรรมาภิบาล

แบบ ผ. 02

5.1 กลยุทธ์ที่ 1 ส่งเสริม สนับสนุนการจัดการศึกษาเพื่อคุณภาพตามระดับ การศึกษาเพื่อพัฒนาตนเองและการศึกษาเพื่อการเรียนรู้ตลอดชีวิต

(1) แผนงาน 2.1 การศึกษา

| ที่ | โครงการ | วัตถุประสงค์ | เป้าหมาย (ผลผลิตของโครงการ) | งบประมาณ | | | | | ตัวชี้วัด (KPI) | ผลที่คาดว่าจะได้รับ | หน่วยงาน รับผิดชอบหลัก |
|-----|--|---|---|---------------|---------------|---------------|---------------|---------------|--|--|---------------------------|
| | | | | 2566 (บาท) | 2567 (บาท) | 2568 (บาท) | 2569 (บาท) | 2570 (บาท) | | | |
| 25 | จัดตั้งศูนย์เทคโนโลยี เพื่อการศึกษาท้องถิ่น องค์การบริหารส่วน จังหวัดเชียงราย | 1.เพื่อจัดตั้งศูนย์เทคโนโลยี เพื่อการศึกษาท้องถิ่น องค์การบริหารส่วน จังหวัดเชียงราย 2.เพื่อให้การบริการข้อมูล ด้านผลงานวิชาการ หลักสูตรการจัดการศึกษา ผลิตสื่อการเรียนการสอน 3.เพื่อพัฒนาคุณภาพ การศึกษาของเด็กและ เยาวชนจังหวัดเชียงราย | ศูนย์เทคโนโลยี เพื่อการศึกษาท้องถิ่น องค์การบริหารส่วน จังหวัดเชียงราย จำนวน 1 แห่ง | 10,815,600 | - | - | - | - | เครือข่ายทาง การศึกษา และองค์กร ปกครอง ส่วนท้องถิ่น ในจังหวัด เชียงราย | ครูและบุคลากร ทางการศึกษา ขององค์กรปกครอง ส่วนท้องถิ่นในจังหวัด เชียงรายมีศูนย์รวม การให้บริการเรื่อง หลักสูตรสื่อการเรียน การสอนและเป็น ศูนย์กลางสนับสนุน การวิจัยและพัฒนา เทคโนโลยีทางการ ศึกษาส่งผลให้การจั ดการศึกษาขององค์กร ปกครองส่วนท้องถิ่น ในจังหวัดเชียงราย ได้รับการพัฒนาและ ยั่งยืน | โรงเรียน อบจ.เชียงราย |

5. ยุทธศาสตร์ที่ 5 การพัฒนาคุณภาพชีวิตและความมั่นคงเพื่อส่งเสริมสังคมสร้างสรรค์และธรรมาภิบาล

5.1 กลยุทธ์ที่ 1 ส่งเสริม สนับสนุนการจัดการศึกษาเพื่อคุณวุฒิตามระดับ การศึกษาเพื่อพัฒนาตนเองและการศึกษาเพื่อการเรียนรู้ตลอดชีวิต

(1) แผนงาน 2.1 การศึกษา

| ที่ | โครงการ | วัตถุประสงค์ | เป้าหมาย (ผลผลิตของโครงการ) | งบประมาณ | | | | | ตัวชี้วัด (KPI) | ผลที่คาดว่าจะได้รับ | หน่วยงาน รับผิดชอบหลัก |
|-----|--|--|--------------------------------|---------------|---------------|---------------|---------------|---------------|--|--|---------------------------|
| | | | | 2566 (บาท) | 2567 (บาท) | 2568 (บาท) | 2569 (บาท) | 2570 (บาท) | | | |
| 26 | อบรมเชิงปฏิบัติการ พัฒนาศักยภาพผู้เรียน โรงเรียนองค์การบริหาร ส่วนจังหวัดเชียงราย สู่ความ เป็นเลิศ | ให้ผู้เรียนมีความเป็นเลิศ ตามศักยภาพในแต่ละ โปรแกรมวิชาที่มีความสนใจ ได้ลงมือปฏิบัติและแสดงออก ในกิจกรรมที่ตนเองถนัด | จำนวน 1 โรงเรียน / ปี | 700,000 | 700,000 | 700,000 | 700,000 | 700,000 | จำนวน โรงเรียน ที่ได้รับ การพัฒนา ศักยภาพ ผู้เรียนสู่ ความเป็นเลิศ ตามศักยภาพ ในแต่ละ โปรแกรม วิชาที่มีความ สนใจพิเศษ | นักเรียนโรงเรียน องค์การบริหาร ส่วนจังหวัดเชียงราย มีผลสัมฤทธิ์ ทางการเรียนสูงขึ้น สามารถบรรลุ มาตรฐานการเรียนรู้ ของหลักสูตร การศึกษาอย่างมี ประสิทธิภาพ | โรงเรียน อบจ.เชียงราย |

5. ยุทธศาสตร์ที่ 5 การพัฒนาคุณภาพชีวิตและความมั่นคงเพื่อส่งเสริมสังคมสร้างสรรค์และธรรมาภิบาล

แบบ ผ. 02

5.1 กลยุทธ์ที่ 1 ส่งเสริม สนับสนุนการจัดการศึกษาเพื่อคุณภาพตามระดับ การศึกษาเพื่อพัฒนาตนเองและการศึกษาเพื่อการเรียนรู้ตลอดชีวิต

(1) แผนงาน 2.1 การศึกษา

| ที่ | โครงการ | วัตถุประสงค์ | เป้าหมาย (ผลผลิตของโครงการ) | งบประมาณ | | | | | ตัวชี้วัด (KPI) | ผลที่คาดว่าจะได้รับ | หน่วยงาน รับผิดชอบหลัก |
|-----|--|---|--|---------------|---------------|---------------|---------------|---------------|---|---|--|
| | | | | 2566 (บาท) | 2567 (บาท) | 2568 (บาท) | 2569 (บาท) | 2570 (บาท) | | | |
| 27 | ก่อสร้างโดมลานกลางแจ้ง และหลังคาทางเดินระหว่าง อาคารศูนย์การเรียนรู้ องค์การบริหารส่วนจังหวัด เชียงราย (Discovery Center) | 1.เพื่อก่อสร้างโดมครอบลาน กลางแจ้งเพื่อป้องกันแดดและฝนใน การทำกิจกรรมแก่ผู้รับบริการ 2.เพื่อก่อสร้างหลังคาคลุมทางเดิน เพิ่มเติมเชื่อมต่ออาคารต่างๆของ ศูนย์การเรียนรู้ องค์การบริหารส่วน จังหวัดเชียงราย (Discovery Center) 3.เพื่อก่อสร้างทางเดินเพิ่มเติม เชื่อมต่ออาคารต่าง ๆ ให้มีความ สะดวกในการสัญจรแก่ผู้รับบริการ 4.เพื่อเป็นการพัฒนาปรับปรุง ทางเดินรอบอาคารคลังสมองลาน กลางแจ้งที่ชำรุดให้เป็นระเบียบ มี สภาพดีใช้งานได้ 5.เพื่อทำให้สถานที่ของศูนย์การ เรียนรู้ฯ มีมาตรฐาน สร้างความพึง พอใจในการเข้าใช้บริการของ ประชาชน 6.เพื่อให้การดำเนินงานภาย ในศูนย์การเรียนรู้ อบจ.เชียงราย มีประสิทธิภาพและได้มาตรฐาน | สร้างโดมกันแดดและฝน ครอบลานกลางแจ้ง และปรับปรุงซ่อมแซม ทางเดินเชื่อมต่ออาคาร ต่างๆ ของศูนย์การเรียนรู้ จำนวน 1 หลัง | 2,000,000 | - | - | - | - | จำนวนโดม คลุมลาน กลางแจ้ง และหลังคา คลุมทางเดิน ระหว่าง อาคารที่ ได้รับการ ก่อสร้าง | 1.องค์การบริหารส่วน จังหวัดเชียงรายเป็น หน่วยงานสำคัญ ที่ให้บริการส่งเสริมการ เรียนรู้ตามอัธยาศัยและ ตลอดชีวิตแก่สังคม 2.ศูนย์การเรียนรู้ องค์การ บริหารส่วนจังหวัดเชียงราย (DiscoveryCenter) มี ทางเดินเชื่อมต่อระหว่าง อาคารที่ใช้การได้ตามปกติ มีความเป็นระเบียบ เรียบร้อยปลอดภัยแก่ผู้เข้า รับบริการ 3.ศูนย์การเรียนรู้องค์การ บริหารส่วนจังหวัดเชียงราย (Discovery Center) มี ลานกลางแจ้งที่ใช้การได้ ตามปกติ มีความเป็น ระเบียบเรียบร้อยได้ มาตรฐาน | สำนัก การศึกษา ศาสนาและ วัฒนธรรม (ศูนย์การ เรียนรู้ องค์การ บริหารส่วน จังหวัด เชียงราย Discovery Center) |

5. ยุทธศาสตร์ที่ 5 การพัฒนาคุณภาพชีวิตและความมั่นคงเพื่อส่งเสริมสังคมสร้างสรรค์และธรรมาภิบาล

5.1 กลยุทธ์ที่ 1 ส่งเสริม สนับสนุนการจัดการศึกษาเพื่อคุณภาพตามระดับ การศึกษาเพื่อพัฒนาตนเองและการศึกษาเพื่อการเรียนรู้ตลอดชีวิต

(1) แผนงาน 2.1 การศึกษา

| ที่ | โครงการ | วัตถุประสงค์ | เป้าหมาย (ผลผลิตของโครงการ) | งบประมาณ | | | | | ตัวชี้วัด (KPI) | ผลที่คาดว่าจะได้รับ | หน่วยงาน รับผิดชอบหลัก |
|-----|---|--|--|---------------|---------------|---------------|---------------|---------------|-------------------------|--|--------------------------------|
| | | | | 2566 (บาท) | 2567 (บาท) | 2568 (บาท) | 2569 (บาท) | 2570 (บาท) | | | |
| 28 | แชร์ริงเซนเตอร์ (Sharing Center) | 1.เพื่อส่งเสริมทักษะกระบวนการคิดให้กับนักเรียนและเยาวชนจังหวัดเชียงราย 2.เพื่อให้นักเรียน เยาวชน และประชาชนทั่วไปได้แสดงออกถึงความรู้ความสามารถที่หลากหลาย 3.เพื่อให้มีแหล่งแลกเปลี่ยนเรียนรู้ให้กับนักเรียน เยาวชนและประชาชนทั่วไป 4.เพื่อส่งเสริมทักษะกระบวนการพัฒนากล้ามเนื้อสติปัญญาของเด็กและประชาชนทุกช่วงวัย | - เด็ก เยาวชน และประชาชน จำนวน 350 คน/ครั้ง - จำนวน 3 ครั้ง/ปี | 500,000 | 500,000 | 500,000 | 500,000 | 500,000 | จำนวนครั้งที่จัดกิจกรรม | -นักเรียนในจังหวัดเชียงรายและจังหวัดใกล้เคียงเกิดทักษะกระบวนการคิดทางด้านวิชาการต่าง ๆ -เด็กและประชาชนทุกช่วงวัยได้รับทักษะกระบวนการพัฒนากล้ามเนื้อสติปัญญา -เด็ก เยาวชน และประชาชนทุกช่วงวัยได้แลกเปลี่ยนเรียนรู้นวัตกรรมต่าง ๆ | สำนักการศึกษา ศาสนาและวัฒนธรรม |
| 29 | สนับสนุนค่าใช้จ่ายการบริหารสถานศึกษา (อาหารกลางวัน) | เพื่อให้นักเรียนในระดับประถมศึกษาได้จ่ายเป็นค่าอาหารกลางวันที่มีคุณค่าตามหลักโภชนาการอย่างทั่วถึง | จำนวน 1 โรงเรียน | 2,163,000 | 2,444,400 | 2,696,400 | 2,872,800 | 3,024,000 | จำนวน 1 โรงเรียน | นักเรียนมีอาหารกลางวันรับประทานที่มีคุณค่าตามหลักโภชนาการอย่างทั่วถึงและมีคุณภาพ | โรงเรียนอบจ.เชียงราย |

5. ยุทธศาสตร์ที่ 5 การพัฒนาคุณภาพชีวิตและความมั่นคงเพื่อส่งเสริมสังคมสร้างสรรค์และธรรมาภิบาล

แบบ ผ. 02

5.1 กลยุทธ์ที่ 1 ส่งเสริม สนับสนุนการจัดการศึกษาเพื่อคุณภาพตามระดับ การศึกษาเพื่อพัฒนาตนเองและการศึกษาเพื่อการเรียนรู้ตลอดชีวิต

(1) แผนงาน 2.1 การศึกษา

| ที่ | โครงการ | วัตถุประสงค์ | เป้าหมาย (ผลผลิตของโครงการ) | งบประมาณ | | | | | ตัวชี้วัด (KPI) | ผลที่คาดว่าจะได้รับ | หน่วยงาน รับผิดชอบหลัก |
|-----|-------------------|--|--------------------------------|---------------|---------------|---------------|---------------|---------------|----------------------------|---|----------------------------------|
| | | | | 2566 (บาท) | 2567 (บาท) | 2568 (บาท) | 2569 (บาท) | 2570 (บาท) | | | |
| 30 | วันเยาวชนแห่งชาติ | 1.เพื่อส่งเสริมให้เด็ก เยาวชน และกลุ่มเครือข่ายได้มีเวที ในการเผยแพร่ แสดงผลงาน และแลกเปลี่ยนเรียนรู้ แนวคิด ด้านการทำงานประสบการณ์ ต่างๆ 2.เพื่อส่งเสริมให้เด็ก เยาวชน ได้ตระหนักถึงบทบาท หน้าที่ ความสำคัญของตนเองที่มีต่อ ชุมชนและสังคมอันจะเป็น แนวทางในการพัฒนาสังคม และประเทศชาติ | จำนวน 1 โรงเรียน | 300,000 | 300,000 | 300,000 | 300,000 | 300,000 | จำนวนครั้งที่ ได้ดำเนินการ | เด็กและเยาวชนได้รับการ ส่งเสริมและ พัฒนาศักยภาพ ทักษะด้านแนวคิด ทักษะคนดี มีเวทีแลกเปลี่ยน เรียนรู้ทักษะ ประสบการณ์ เพื่อ เป็นแนวทางในการ ค้นพบตนเองเกิด เครือข่ายเชื่อมโยง ระหว่างกลุ่มเด็กและ เยาวชน องค์กรเครือข่ายต่างๆ ในการปฏิบัติภารกิจ ร่วมกันในการพัฒนา ตนเองพัฒนาท้องถิ่น และพัฒนา ประเทศชาติต่อไป อย่างยั่งยืน | สำนัก การศึกษา ศาสนาและ วัฒนธรรม |
| รวม | 30 โครงการ | | | 110,875,980 | 83,079,880 | 54,932,680 | 55,250,380 | 55,560,280 | | | |

หมายเหตุ : เพื่อให้การปฏิบัติราชการเป็นไปตามหนังสือกระทรวงมหาดไทย ที่ มท 0810.3/ว 6086 ลงวันที่ 19 สิงหาคม 2565 เรื่อง ชักซ้อมแนวทางการปฏิบัติการใช้แผนพัฒนาท้องถิ่นของอปท.เพื่อจัดทำบริการสาธารณะหรือกิจกรรมสาธารณะ

5. ยุทธศาสตร์ที่ 5 การพัฒนาคุณภาพชีวิตและความมั่นคงเพื่อส่งเสริมสังคมสร้างสรรค์และธรรมาภิบาล

5.2 กลยุทธ์ที่ 5 ส่งเสริม อนุรักษ์ และเผยแพร่ศิลปะ วัฒนธรรม ประเพณี ภูมิปัญญาท้องถิ่นและวิถีถิ่นร่วมสมัย

(1) แผนงาน 2.6 การศาสนา วัฒนธรรมและนันทนาการ

| ที่ | โครงการ | วัตถุประสงค์ | เป้าหมาย (ผลผลิตของโครงการ) | งบประมาณ | | | | | ตัวชี้วัด (KPI) | ผลที่คาดว่าจะได้รับ | หน่วยงาน รับผิดชอบหลัก |
|-----|--|--|--------------------------------|---------------|---------------|---------------|---------------|---------------|-----------------------------|--|---|
| | | | | 2566 (บาท) | 2567 (บาท) | 2568 (บาท) | 2569 (บาท) | 2570 (บาท) | | | |
| 1 | พัฒนาศักยภาพผู้บริหาร ครู และบุคลากรโรงเรียน พระปริยัติธรรม แผนกสามัญ ศึกษา จังหวัดเชียงราย | 1.เพื่อจัดอบรมพัฒนาความรู้ ด้านวิชาการและการปฏิบัติ ตนที่เหมาะสมถูกต้องของ ครูและบุคลากรต่อการ ปฏิบัติงานในโรงเรียน พระปริยัติธรรมแผนก สามัญศึกษา 2.เพื่อยกระดับความสามารถ ด้านการแสดงออกของครู และ บุคลากรในโรงเรียนพระ ปริยัติธรรมแผนกสามัญ ศึกษา 3.เพื่อความสามัคคีในหมู่ คณะ ของครูและบุคลากรใน โรงเรียนพระปริยัติธรรม แผนกสามัญศึกษา | จัดกิจกรรม 1 ครั้ง/ปี | 150,000 | 150,000 | 150,000 | 150,000 | 150,000 | จำนวนครั้งที่ จัดกิจกรรม | 1.ผู้บริหาร ครู และ บุคลากรมีความรู้ด้าน วิชาการและการปฏิบัติตน ที่เหมาะสมถูกต้องต่อ การปฏิบัติงานในโรงเรียน พระปริยัติธรรมแผนก สามัญศึกษา 2.ผู้บริหาร ครู และ บุคลากร ในโรงเรียนพระปริยัติ ธรรมแผนกสามัญศึกษา ได้ยกระดับความสามารถ ด้านการแสดงออกถึง ทัศนคติ ศักยภาพและ บทบาทของตนเอง 3.ผู้บริหาร ครู และ บุคลากร ในโรงเรียนพระปริยัติ ธรรมแผนกสามัญศึกษา เกิดความสามัคคีในหมู่ คณะและมีแนวทางการ บริหาร การสอน ที่ สอดคล้องไปทาง เดียวกัน | สำนัก การศึกษา ศาสนา และวัฒนธรรม |

5. ยุทธศาสตร์ที่ 5 การพัฒนาคุณภาพชีวิตและความมั่นคงเพื่อส่งเสริมสังคมสร้างสรรค์และธรรมาภิบาล

5.2 กลยุทธ์ที่ 5 ส่งเสริม อนุรักษ์ และเผยแพร่ศิลปะ วัฒนธรรม ประเพณี ภูมิปัญญาท้องถิ่นและวิถีถิ่นร่วมสมัย

(1) แผนงาน 2.6 การศาสนา วัฒนธรรมและนันทนาการ

| ที่ | โครงการ | วัตถุประสงค์ | เป้าหมาย (ผลผลิตของโครงการ) | งบประมาณ | | | | | ตัวชี้วัด (KPI) | ผลที่คาดว่าจะได้รับ | หน่วยงาน รับผิดชอบหลัก |
|-----|---------------------------|---|--------------------------------|---------------|---------------|---------------|---------------|---------------|-------------------------|---|---------------------------------|
| | | | | 2566 (บาท) | 2567 (บาท) | 2568 (บาท) | 2569 (บาท) | 2570 (บาท) | | | |
| 2 | ฟื้นฟูและสืบสานภาษาล้านนา | 1.เพื่อจัดอบรมในการฟื้นฟูและสืบสานให้มีการเขียนการอ่านภาษาล้านนาอย่างแพร่หลายในทุกภาคส่วน ได้แก่ โรงเรียน วัด สถานศึกษา องค์กรปกครองส่วนท้องถิ่นตลอดจนหมู่บ้านและชุมชน 2.เพื่อเป็นการอนุรักษ์อักษรล้านนาวัฒนธรรมประเพณีของเมืองเชียงรายให้สอดคล้องกับนโยบายของกระทรวงวัฒนธรรมที่ส่งเสริมให้ 8 จังหวัด เป็นมรดกโลก 3.เพื่อเป็นการสร้างความตระหนักให้คนเชียงรายได้รู้ถึงรากเหง้าทางวัฒนธรรมของตนเองที่สืบทอดกันมาอย่างยาวนานอันเป็นอัตลักษณ์ของชาวล้านนาที่จะต้องสืบทอดสู่ลูกหลานต่อไปในอนาคต | จัดกิจกรรม 1 ครั้ง/ปี | 238,000 | 238,000 | 238,000 | 238,000 | 238,000 | จำนวนครั้งที่จัดกิจกรรม | 1.ผู้เข้ารับการอบรมได้มีการฟื้นฟูและสืบสานให้มีการเขียน การอ่านภาษาล้านนาอย่างแพร่หลายในทุกภาคส่วน ได้แก่ โรงเรียน วัด สถานศึกษา องค์กรปกครองส่วนท้องถิ่นตลอดจนหมู่บ้านและชุมชน 2.มีการอนุรักษ์มรดกวัฒนธรรมประเพณีของเมืองเชียงรายให้สอดคล้องกับนโยบายของกระทรวงวัฒนธรรมที่ส่งเสริมให้ 8 จังหวัด เป็นมรดกโลก 3.มีการสร้างความตระหนักให้คนเชียงรายได้รู้ถึงรากเหง้าทางวัฒนธรรมของตนเองที่สืบทอดกันมาอย่างยาวนานอันเป็นอัตลักษณ์ของชาวล้านนาที่จะต้องสืบทอดสู่ลูกหลานต่อไปในอนาคต | สำนักการศึกษา ศาสนา และวัฒนธรรม |

5. ยุทธศาสตร์ที่ 5 การพัฒนาคุณภาพชีวิตและความมั่นคงเพื่อส่งเสริมสังคมสร้างสรรค์และธรรมาภิบาล

5.2 กลยุทธ์ที่ 5 ส่งเสริม อนุรักษ์ และเผยแพร่ศิลปะ วัฒนธรรม ประเพณี ภูมิปัญญาท้องถิ่นและวิถีถิ่นร่วมสมัย

(1) แผนงาน 2.6 การศาสนา วัฒนธรรมและนันทนาการ

| ที่ | โครงการ | วัตถุประสงค์ | เป้าหมาย (ผลผลิตของโครงการ) | งบประมาณ | | | | | ตัวชี้วัด (KPI) | ผลที่คาดว่าจะได้รับ | หน่วยงาน รับผิดชอบหลัก |
|-----|--------------------------------|---|--------------------------------|---------------|---------------|---------------|---------------|---------------|----------------------|--|---------------------------------|
| | | | | 2566 (บาท) | 2567 (บาท) | 2568 (บาท) | 2569 (บาท) | 2570 (บาท) | | | |
| 3 | อบรมผู้ปฏิบัติงานด้านศาสนาพิธี | 1.เพื่อจัดอบรมในการสร้างและพัฒนาผู้ปฏิบัติงานด้านศาสนาพิธีมีคณาฯ ให้มีความรู้ความเข้าใจแนวทางศาสนพิธีกรรมทางพุทธศาสนาอย่างถูกต้องตามระเบียบ 2.เพื่อพัฒนาศักยภาพผู้ปฏิบัติงานด้านศาสนาพิธีมีคณาฯ ให้มีความรู้ความเข้าใจแบบแผนพิธีกรรมความเชื่อ ประเพณีของท้องถิ่นให้เป็นแนวทางเดียวกัน 3.เพื่อฟื้นฟูพัฒนาและอนุรักษ์สืบทอดไว้ซึ่งมรดกของท้องถิ่นวัฒนธรรมชนบธรรมเนียมประเพณีอันดีงามของท้องถิ่นให้ดำรงอยู่สืบไป | จัดอบรม จำนวน 1 ครั้ง/ปี | 360,000 | 360,000 | 360,000 | 360,000 | 360,000 | จำนวนครั้งที่จัดอบรม | 1.ผู้ปฏิบัติงานด้านศาสนาพิธีมีคณาฯ เป็นผู้มีความรู้ความเข้าใจแนวทางศาสนพิธีกรรมทางพุทธศาสนาอย่างถูกต้องตามระเบียบของพระธรรมวินัย 2.ผู้ปฏิบัติงานด้านศาสนาพิธีมีคณาฯ เป็นผู้มีความรู้ความเข้าใจแบบแผนพิธีกรรมความเชื่อ ประเพณีของท้องถิ่นให้เป็นแนวทางเดียวกันจังหวัดเชียงราย 3.มีการฟื้นฟูพัฒนาและอนุรักษ์สืบทอดไว้ซึ่งมรดกของท้องถิ่นวัฒนธรรมบธรรมเนียมประเพณีอันดีงามของท้องถิ่นให้ดำรงอยู่สืบไปกับจังหวัดเชียงราย | สำนักการศึกษา ศาสนา และวัฒนธรรม |

5. ยุทธศาสตร์ที่ 5 การพัฒนาคุณภาพชีวิตและความมั่นคงเพื่อส่งเสริมสังคมสร้างสรรค์และธรรมาภิบาล

5.2 กลยุทธ์ที่ 5 ส่งเสริม อนุรักษ์ และเผยแพร่ศิลปะ วัฒนธรรม ประเพณี ภูมิปัญญาท้องถิ่นและวิถีถิ่นร่วมสมัย

(1) แผนงาน 2.6 การศาสนา วัฒนธรรมและนันทนาการ

| ที่ | โครงการ | วัตถุประสงค์ | เป้าหมาย (ผลผลิตของโครงการ) | งบประมาณ | | | | | ตัวชี้วัด (KPI) | ผลที่คาดว่าจะได้รับ | หน่วยงาน รับผิดชอบหลัก |
|-----|-----------------------|--|--------------------------------|---------------|---------------|---------------|---------------|---------------|---------------------|---|---|
| | | | | 2566 (บาท) | 2567 (บาท) | 2568 (บาท) | 2569 (บาท) | 2570 (บาท) | | | |
| 4 | โดยอวยพญามังรายมหาราช | 1.เพื่อส่งเสริมให้เด็ก เยาวชน และประชาชนได้ตระหนักถึงพระมหากษัตริย์คุณของพญามังรายมหาราช ผู้ทรงสร้างเมืองเชียงใหม่ 2.เพื่อเผยแพร่พระเกียรติคุณของพญามังรายมหาราชให้เป็นที่รู้จักแก่บุคคลทั่วไปอย่างกว้างขวาง 3.เพื่อส่งเสริมเด็ก เยาวชน และประชาชนในท้องถิ่นจังหวัดเชียงใหม่เกิดความตระหนักในการสืบสานประวัติศาสตร์ ภูมิปัญญา ศิลปวัฒนธรรมเป็นเวทีแห่งการสร้างความเข้าใจระหว่างกันในสังคมให้เกิดความเข้มแข็งในท้องถิ่นสืบไป 4.เพื่อเป็นการประชาสัมพันธ์ และส่งเสริมการท่องเที่ยวของจังหวัดเชียงใหม่ | จัดงาน จำนวน 1 ครั้ง/ปี | 400,000 | 400,000 | 400,000 | 400,000 | 400,000 | จำนวนครั้งที่จัดงาน | 1.ผู้ผ่านการอบรมมีความรู้ความเข้าใจเกี่ยวกับประวัติศาสตร์ ศิลปะ ประเพณี ท้องถิ่นสามารถถ่ายทอดแก่นักเรียน นักศึกษาได้ 2.เป็นการสร้างความตระหนักให้แก่ประชาชนในท้องถิ่น ได้รู้ถึงรากเหง้าทางวัฒนธรรมของตนเองที่สืบทอดกันมาอย่างยาวนานอันเป็นอัตลักษณ์ของชาวล้านนาที่ต้องสืบทอด สู่ลูกหลานต่อไปในอนาคต | สำนัก การศึกษา ศาสนา และวัฒนธรรม |
| รวม | 4 โครงการ | | | 1,148,000 | 1,148,000 | 1,148,000 | 1,148,000 | 1,148,000 | | | |

หมายเหตุ : เพื่อให้การปฏิบัติราชการเป็นไปตามหนังสือกระทรวงมหาดไทย ที่ มท 0810.3/ว 6086 ลงวันที่ 19 สิงหาคม 2565 เรื่อง ชักซ้อมแนวทางการปฏิบัติการใช้แผนพัฒนาท้องถิ่นของอปท.เพื่อจัดทำบริการสาธารณะหรือกิจกรรมสาธารณะ

5. ยุทธศาสตร์ที่ 5 การพัฒนาคุณภาพชีวิตและความมั่นคงเพื่อส่งเสริมสังคมสร้างสรรค์และธรรมาภิบาล

5.3 กลยุทธ์ที่ 7 ส่งเสริมและพัฒนาสุขภาวะที่ดีของประชาชน

(1) แผนงาน 2.6 การศาสนา วัฒนธรรมและนันทนาการ

| ที่ | โครงการ | วัตถุประสงค์ | เป้าหมาย (ผลผลิตของโครงการ) | งบประมาณ | | | | | ตัวชี้วัด (KPI) | ผลที่คาดว่าจะได้รับ | หน่วยงาน รับผิดชอบหลัก |
|-----|--|--|--|---------------|---------------|---------------|---------------|---------------|---|--|---------------------------|
| | | | | 2566 (บาท) | 2567 (บาท) | 2568 (บาท) | 2569 (บาท) | 2570 (บาท) | | | |
| 1 | ปรับปรุงสระว่ายน้ำ ขนาด 25 เมตร เป็นลานกิจกรรม อเนกประสงค์ | เพื่อปรับปรุงสระว่ายน้ำ ขนาด 25 เมตร เป็นลานกิจกรรมอเนกประสงค์ ส่งเสริมให้ผู้มาใช้ บริการมีสุขภาวะที่ดีและมี ภูมิทัศน์ บรรยากาศที่ แจ่มใสให้แก่ผู้มาใช้บริการ ภายในศูนย์บูรณาการ การเรียนรู้และนันทนาการ องค์การบริหารส่วนจังหวัด เชียงราย | ศูนย์บูรณาการการเรียนรู้ และนันทนาการ มีสิ่งก่อสร้างที่ปลอดภัยและมีมาตรฐานถูกต้อง ตามมาตรฐานสากล | 1,000,000 | - | - | - | - | 1.มีลานกิจกรรม อเนกประสงค์ ภายในศูนย์ บูรณาการ การเรียนรู้และ นันทนาการ องค์การบริหาร ส่วนจังหวัด เชียงราย ที่ได้มาตรฐาน และสามารถ ให้บริการได้ 2.ประชาชน มีความพึงพอใจ ในการใช้บริการ ร้อยละ 80 ขึ้น ไป | มีลานกิจกรรม อเนกประสงค์ ภายในศูนย์บูรณาการ การเรียนรู้และ นันทนาการ องค์การบริหาร ส่วนจังหวัด เชียงราย ได้มาตรฐาน และสามารถ ให้บริการ ได้ | กองการ ท้องเที่ยว และกีฬา |
| รวม | 1 โครงการ | | | 1,000,000 | - | - | - | - | | | |

หมายเหตุ : เพื่อให้การปฏิบัติราชการเป็นไปตามหนังสือกระทรวงมหาดไทย ที่ มท 0810.3/ว 6086 ลงวันที่ 19 สิงหาคม 2565 เรื่อง ชักซ้อมแนวทางการปฏิบัติการใช้แผนพัฒนาท้องถิ่นของอปท.เพื่อจัดทำบริการสาธารณะหรือกิจกรรมสาธารณะ

รายละเอียดโครงการพัฒนา

แผนพัฒนาท้องถิ่น (พ.ศ. 2566 - 2570) องค์การบริหารส่วนจังหวัดเชียงราย แก้ไข ครั้งที่ 1/2566

เดิมปรากฏใน แผนพัฒนาท้องถิ่น (พ.ศ. 2566 - 2570) องค์การบริหารส่วนจังหวัดเชียงราย ฉบับแก้ไข ครั้งที่ 2 พ.ศ. 2565 ,ฉบับเพิ่มเติม ครั้งที่ 1 พ.ศ.2565

ยุทธศาสตร์จังหวัดที่ 5 การพัฒนาคุณภาพชีวิตและความมั่นคงเพื่อส่งเสริมสังคมสร้างสรรค์

ยุทธศาสตร์การพัฒนาขององค์กรปกครองส่วนท้องถิ่นในจังหวัดที่ 5 การพัฒนาคุณภาพชีวิตและความมั่นคงเพื่อส่งเสริมสังคมสร้างสรรค์

ยุทธศาสตร์ที่ 5 การพัฒนาคุณภาพชีวิตและความมั่นคงเพื่อส่งเสริมสังคมสร้างสรรค์และธรรมาภิบาล

แผนงาน 2.2 สาธารณสุข

แก้ไขเป็น

ก. ยุทธศาสตร์ชาติ 20 ปี ยุทธศาสตร์ที่ 4 ด้านการสร้างโอกาสและความเสมอภาคทางสังคม

ข. แผนพัฒนาเศรษฐกิจและสังคมแห่งชาติ ฉบับที่ 13 หมายเหตุที่ 4 ไทยเป็นศูนย์กลางทางการแพทย์และสุขภาพมูลค่าสูง

ค. Sustainable Development Goals : SDGs เป้าหมายที่ 3 สร้างหลักประกันว่าคนมีชีวิตที่มีสุขภาพดีและส่งเสริมสวัสดิภาพสำหรับทุกคนในทุกวัย

ง. ยุทธศาสตร์จังหวัดที่ 5 การพัฒนาคุณภาพชีวิตและความมั่นคงเพื่อส่งเสริมสังคมสร้างสรรค์

จ. ยุทธศาสตร์การพัฒนาขององค์กรปกครองส่วนท้องถิ่นในเขตจังหวัดเชียงราย ยุทธศาสตร์ที่ 5 การพัฒนาคุณภาพชีวิตและความมั่นคงเพื่อส่งเสริมสังคมสร้างสรรค์

5. ยุทธศาสตร์ที่ 5 การพัฒนาคุณภาพชีวิตและความมั่นคงเพื่อส่งเสริมสังคมสร้างสรรค์และธรรมาภิบาล

5.1 กลยุทธ์ที่ 6 ส่งเสริมและสนับสนุนการพัฒนาระบบบริการสาธารณสุข

(1) แผนงาน 2.2 สาธารณสุข

| ที่ | โครงการ | วัตถุประสงค์ | เป้าหมาย (ผลผลิตของโครงการ) | งบประมาณ | | | | | ตัวชี้วัด (KPI) | ผลที่คาดว่าจะได้รับ | หน่วยงาน รับผิดชอบหลัก |
|-----|--|---|---|---------------|---------------|---------------|---------------|---------------|-------------------------|---|---------------------------|
| | | | | 2566 (บาท) | 2567 (บาท) | 2568 (บาท) | 2569 (บาท) | 2570 (บาท) | | | |
| 1 | การจัดกิจกรรมส่งเสริมความรู้ความเข้าใจในด้านการแพทย์ฉุกเฉินและระบบงานด้านการแพทย์ฉุกเฉิน | 1.เพื่อให้บุคลากรด้านสาธารณสุขและกู้ชีพ กู้ภัยมีความรู้ความเข้าใจในด้านการแพทย์ฉุกเฉินและระบบงานด้านการแพทย์ฉุกเฉิน 2.เพื่อให้ผู้ป่วยฉุกเฉินในเขตพื้นที่จังหวัดเชียงราย ได้รับการบริการด้านการแพทย์ฉุกเฉินได้อย่างถูกต้องและรวดเร็ว พร้อมทั้งนำส่งโรงพยาบาลได้อย่างถูกต้องเหมาะสม 3.เพื่อพัฒนาระบบการบริหารจัดการ และพัฒนาระบบบริการด้านการแพทย์ฉุกเฉิน | 1.บุคลากรด้านสาธารณสุขและกู้ชีพ กู้ภัยในเขตพื้นที่จังหวัดเชียงราย โดยจัดกิจกรรมไม่น้อยกว่า 1 ครั้ง/ปี 2.พัฒนาระบบการบริหารจัดการ และพัฒนาระบบบริการด้านการแพทย์ฉุกเฉินของจังหวัดเชียงราย | 500,000 | 500,000 | 500,000 | 500,000 | 500,000 | จำนวนครั้งที่จัดกิจกรรม | 1.บุคลากรด้านสาธารณสุขและกู้ชีพ กู้ภัยมีความรู้ความเข้าใจในด้านการแพทย์ฉุกเฉินและระบบงานด้านการแพทย์ฉุกเฉิน 2.ผู้ป่วยฉุกเฉินในเขตพื้นที่จังหวัดเชียงราย ได้รับการบริการด้านการแพทย์ฉุกเฉินได้อย่างถูกต้องและรวดเร็ว พร้อมทั้งนำส่งโรงพยาบาลได้อย่างถูกต้อง เหมาะสม 3.จังหวัดเชียงรายมีระบบการดำเนินการแพทย์ฉุกเฉินที่มีประสิทธิภาพสามารถแก้ไขปัญหาและให้การช่วยเหลือประชาชนที่ต้องการความช่วยเหลือกรณีฉุกเฉินและเร่งด่วนได้ | กองสาธารณสุข |

5. ยุทธศาสตร์ที่ 5 การพัฒนาคุณภาพชีวิตและความมั่นคงเพื่อส่งเสริมสังคมสร้างสรรค์และธรรมาภิบาล

5.1 กลยุทธ์ที่ 6 ส่งเสริมและสนับสนุนการพัฒนาระบบบริการสาธารณสุข

(1) แผนงาน 2.2 สาธารณสุข

| ที่ | โครงการ | วัตถุประสงค์ | เป้าหมาย (ผลผลิตของโครงการ) | งบประมาณ | | | | | ตัวชี้วัด (KPI) | ผลที่คาดว่าจะได้รับ | หน่วยงาน รับผิดชอบหลัก |
|-----|---|--|---|-----------|-----------|-----------|-------|-------|-------------------------|---|---------------------------|
| | | | | 2566 | 2567 | 2568 | 2569 | 2570 | | | |
| | | | | (บาท) | (บาท) | (บาท) | (บาท) | (บาท) | | | |
| 2 | การจัดกิจกรรมส่งเสริมความรู้ความเข้าใจการถ่ายโอนโรงพยาบาลส่งเสริมสุขภาพตำบลให้แก่องค์กรปกครองส่วนท้องถิ่น | 1.เพื่อส่งเสริมให้มีความรู้และความเข้าใจที่ตรงกันระหว่างบุคลากรสาธารณสุขระดับจังหวัด ระดับอำเภอ บุคลากรสาธารณสุขที่ปฏิบัติงานในโรงพยาบาลส่งเสริมสุขภาพตำบลและองค์กรปกครองส่วนท้องถิ่น 2.เพื่อให้บุคลากรสาธารณสุขระดับจังหวัด ระดับอำเภอ บุคลากรสาธารณสุขที่ปฏิบัติงานในโรงพยาบาลส่งเสริมสุขภาพตำบล รวมถึงบุคลากรที่เกี่ยวข้องในองค์การบริหารส่วนจังหวัด เชียงราย ทราบถึงแนวปฏิบัติในการถ่ายโอนภารกิจมายังองค์กรปกครองส่วนท้องถิ่น | บุคลากรสาธารณสุขระดับจังหวัด ระดับอำเภอ บุคลากรสาธารณสุขที่ปฏิบัติงานในโรงพยาบาลส่งเสริมสุขภาพตำบล ในเขตพื้นที่จังหวัด เชียงราย และบุคลากรที่เกี่ยวข้องในองค์การบริหารส่วนจังหวัด เชียงราย โดยจัดกิจกรรมไม่น้อยกว่า 10 ครั้ง/ปี | 1,000,000 | 1,000,000 | 1,000,000 | - | - | จำนวนครั้งที่จัดกิจกรรม | 1.โรงพยาบาลส่งเสริมสุขภาพตำบลและองค์การบริหารส่วนจังหวัด เชียงราย มีความรู้และความเข้าใจที่ตรงกันเกี่ยวกับการโอนภารกิจโรงพยาบาลส่งเสริมสุขภาพตำบลมายังองค์การบริหารส่วนจังหวัด 2.โรงพยาบาลส่งเสริมสุขภาพตำบล ทราบถึงข้อดีและข้อเสียของการโอนภารกิจมายังองค์การบริหารส่วนจังหวัด เชียงราย | กองสาธารณสุข |

5. ยุทธศาสตร์ที่ 5 การพัฒนาคุณภาพชีวิตและความมั่นคงเพื่อส่งเสริมสังคมสร้างสรรค์และธรรมาภิบาล

5.1 กลยุทธ์ที่ 6 ส่งเสริมและสนับสนุนการพัฒนาระบบบริการสาธารณสุข

(1) แผนงาน 2.2 สาธารณสุข

| ที่ | โครงการ | วัตถุประสงค์ | เป้าหมาย (ผลผลิตของโครงการ) | งบประมาณ | | | | | ตัวชี้วัด (KPI) | ผลที่คาดว่าจะได้รับ | หน่วยงาน รับผิดชอบหลัก |
|-----|---|---|--|---------------|---------------|---------------|---------------|---------------|---|---|---------------------------|
| | | | | 2566 (บาท) | 2567 (บาท) | 2568 (บาท) | 2569 (บาท) | 2570 (บาท) | | | |
| 3 | เงินอุดหนุนทั่วไปสำหรับสนับสนุนการพัฒนาคุณภาพการให้บริการด้านสาธารณสุขของสถานีอนามัยถ่ายโอนให้แก่องค์กรปกครองส่วนท้องถิ่น | 1.เพื่อให้บริการรักษาพยาบาล การส่งเสริมสุขภาพ การป้องกันโรคและการฟื้นฟูสมรรถภาพให้แก่ประชาชน 2.เพื่อให้ประชาชนเข้าถึงระบบบริการสาธารณสุขขั้นพื้นฐานที่มีคุณภาพและได้มาตรฐานตามสิทธิประโยชน์ได้อย่างมีประสิทธิภาพและเท่าเทียม | 1.ใช้จ่ายในการดำเนินโครงการ สำหรับสนับสนุนการพัฒนาคุณภาพการให้บริการด้านสาธารณสุขของสถานีอนามัยถ่ายโอนให้แก่องค์กรปกครองส่วนท้องถิ่น 2.ใช้จ่ายอื่นๆ ที่จำเป็นตามโครงการ | 73,150,000 | - | - | - | - | ร้อยละ 100 ของสถานีอนามัยเฉลิมพระเกียรติ 60 พรรชนานวมินทรราชินี (สอน.) และโรงพยาบาลส่งเสริมสุขภาพตำบล (รพ.สต.) จำนวน 118 แห่ง ที่ได้รับการถ่ายโอนมายังองค์กรบริหารส่วนจังหวัด เชียงราย ได้รับการจัดสรรเงินสำหรับใช้จ่ายในโครงการและค่าอื่นๆ ที่จำเป็น | 1.ประชาชนได้รับการบริการรักษาพยาบาล การส่งเสริมสุขภาพ การป้องกันโรค และการฟื้นฟูสมรรถภาพ 2.ประชาชนสามารถเข้าถึงระบบบริการสาธารณสุขขั้นพื้นฐานที่มีคุณภาพและได้มาตรฐานตามสิทธิประโยชน์ได้อย่างมีประสิทธิภาพและเท่าเทียม | กองสาธารณสุข |
| รวม | 3 โครงการ | | | 74,650,000 | 1,500,000 | 1,500,000 | 500,000 | 500,000 | | | |

หมายเหตุ : เพื่อให้การปฏิบัติราชการเป็นไปตามหนังสือกระทรวงมหาดไทย ที่ มท 0810.3/ว 6086 ลงวันที่ 19 สิงหาคม 2565 เรื่อง ชักซ้อมแนวทางการปฏิบัติการใช้แผนพัฒนาท้องถิ่นของอปท.เพื่อจัดทำบริการสาธารณะหรือกิจกรรมสาธารณะ

5. ยุทธศาสตร์ที่ 5 การพัฒนาคุณภาพชีวิตและความมั่นคงเพื่อส่งเสริมสังคมสร้างสรรค์และธรรมาภิบาล

5.1 กลยุทธ์ที่ 7 ส่งเสริมและพัฒนาสุขภาพที่ดีของประชาชน

(1) แผนงาน 2.2 สาธารณสุข

| ที่ | โครงการ | วัตถุประสงค์ | เป้าหมาย (ผลผลิตของโครงการ) | งบประมาณ | | | | | ตัวชี้วัด (KPI) | ผลที่คาดว่าจะได้รับ | หน่วยงาน รับผิดชอบหลัก |
|-----|--|---|--|---------------|---------------|---------------|---------------|---------------|--|--|---------------------------|
| | | | | 2566 (บาท) | 2567 (บาท) | 2568 (บาท) | 2569 (บาท) | 2570 (บาท) | | | |
| 1 | ควบคุม ป้องกัน โรคติดต่อ และไม่ติดต่อ | 1.เพื่อสนับสนุนการสร้าง นโยบายสาธารณะด้าน สุขภาพให้ประชาชนมีสุข ภาวะที่ดีและมีความสุข 2.เพื่อพัฒนาความรู้ ด้านสุขภาพและส่งเสริม การสร้างสิ่งแวดล้อม ที่เอื้อต่อสุขภาพของประชาชน 3.เพื่อป้องกันและควบคุม โรคติดต่อ โรคไม่ติดต่อ และ โรคอุบัติใหม่ที่เป็นปัญหา ในพื้นที่ | ประชาชน/ชุมชน/หมู่บ้านใน เขตพื้นที่รับผิดชอบของ โรงพยาบาลส่งเสริมสุขภาพ ตำบล (รพ.สต.) ที่ถ่ายโอน มายังองค์การบริหารส่วน จังหวัดเชียงราย จำนวน 118 แห่ง | 25,000,000 | - | - | - | - | ร้อยละ 80 ของชุมชน/ หมู่บ้าน ได้รับการ สนับสนุน วัสดุอุปกรณ์ หรือ งบประมาณ ในการ ควบคุม ป้องกัน โรคติดต่อและ ไม่ติดต่อ | เพื่อให้ประชาชนมีสุขภาพ ที่ดีและมีความสุข มีความรู้ ความเข้าใจเกี่ยวกับการดูแล สุขภาพของตนเอง ครอบครัว และชุมชนให้ปราศจากโรคภัย ไข้เจ็บและสามารถดำรงชีวิต อยู่ร่วมกับผู้อื่นในสังคม ได้อย่างปกติสุข พร้อมทั้ง สร้างสิ่งแวดล้อมที่เหมาะสม ปลอดภัย และสามารถ ควบคุมปัจจัยต่างๆ ที่มีผลต่อ สุขภาพมีทักษะในการป้องกัน และควบคุมโรค เพื่อการมี คุณภาพชีวิตที่ดีต่อไป | กองสาธารณสุข |
| รวม | 1 โครงการ | | | 2,500,000 | - | - | - | - | | | |

หมายเหตุ : เพื่อให้การปฏิบัติราชการเป็นไปตามหนังสือกระทรวงมหาดไทย ที่ มท 0810.3/ว 6086 ลงวันที่ 19 สิงหาคม 2565 เรื่อง ชักซ้อมแนวทางปฏิบัติการใช้แผนพัฒนาท้องถิ่นของอปท.เพื่อจัดทำบริการสาธารณะหรือกิจกรรมสาธารณะ

5. ยุทธศาสตร์ที่ 5 การพัฒนาคุณภาพชีวิตและความมั่นคงเพื่อส่งเสริมสังคมสร้างสรรค์และธรรมาภิบาล

5.1 กลยุทธ์ที่ 11 รมรงค์ส่งเสริมการป้องกันและแก้ไขปัญหาเสพติด

(1) แผนงาน 2.2 สาธารณสุข

| ที่ | โครงการ | วัตถุประสงค์ | เป้าหมาย (ผลผลิตของโครงการ) | งบประมาณ | | | | | ตัวชี้วัด (KPI) | ผลที่คาดว่าจะได้รับ | หน่วยงาน รับผิดชอบหลัก |
|-----|---|--|--|---------------|---------------|---------------|---------------|---------------|---------------------------------|---|---------------------------|
| | | | | 2566 (บาท) | 2567 (บาท) | 2568 (บาท) | 2569 (บาท) | 2570 (บาท) | | | |
| 1 | รมรงค์ป้องกันและแก้ไข ปัญหาเสพติด (To be Number One) จังหวัด เชียงราย ประจำปี งบประมาณ 2565 *อุดหนุนสาธารณสุข จังหวัดเชียงราย | 1.เพื่อขยายเครือข่ายการ ทำงานโครงการรมรงค์ ป้องกันและแก้ไขปัญห ยาเสพติด 2.เพื่อพัฒนาศักยภาพและ คุณภาพเยาวชนให้เป็นคนรุ่น ใหม่ที่เชื่อมั่นและภาคภูมิใจ ในตนเอง สนับสนุนเยาวชน และชุมชนให้จัดกิจกรรม สร้างสรรค์โดยการสนับสนุน ของสังคม 3.เพื่อเผยแพร่องค์ความรู้ และปรับทัศนคติด้านการ รมรงค์ป้องกันและแก้ไข ปัญหาเสพติดในเครือข่าย การทำงานรมรงค์ป้องกัน และแก้ไขปัญหาเสพติดใน จังหวัด เชียงราย | <u>1.กลุ่มหลัก</u> กลุ่มเด็กและเยาวชน หลักช่วง 6 - 24 ปี <u>2.กลุ่มรอง</u> ประชาชนทั่วไป ตั้งแต่อายุ 24 - 60 ปี | 450,000 | - | - | - | - | จำนวนครั้งที่ ได้ อุดหนุน | 1.ช่วยเสริมสร้างความเข้มแข็ง ทางจิตใจให้แก่เยาวชน ทำให้ไม่ ไปยุ่งเกี่ยวกับยาเสพติด ปลูก จิตสำนึกและสร้างกระแสนิยมที่ เอื้อต่อการป้องกันปัญหา ยาเสพติด โดยเฉพาะกลุ่มเด็ก และเยาวชน 2.เผยแพร่ความรู้เกี่ยวกับ การป้องกันและแก้ไขปัญหา ยาเสพติดในกลุ่มเยาวชนและ ประชาชนทั่วไป 3.ขยายเครือข่ายการทำงาน ด้านการรมรงค์และป้องกัน ปัญหาเสพติดให้ครอบคลุม ทุกพื้นที่ในจังหวัดเชียงราย | กองสาธารณสุข |

5. ยุทธศาสตร์ที่ 5 การพัฒนาคุณภาพชีวิตและความมั่นคงเพื่อส่งเสริมสังคมสร้างสรรค์และธรรมาภิบาล

5.1 กลยุทธ์ที่ 11 รมรงค์ส่งเสริมการป้องกันและแก้ไขปัญหายาเสพติด

(1) แผนงาน 2.2 สาธารณสุข

| ที่ | โครงการ | วัตถุประสงค์ | เป้าหมาย (ผลผลิตของโครงการ) | งบประมาณ | | | | | ตัวชี้วัด (KPI) | ผลที่คาดว่าจะได้รับ | หน่วยงาน รับผิดชอบหลัก |
|-----|--|--|--|---------------|---------------|---------------|---------------|---------------|---------------------------------|--|---------------------------|
| | | | | 2566 (บาท) | 2567 (บาท) | 2568 (บาท) | 2569 (บาท) | 2570 (บาท) | | | |
| 2 | ฝึกอบรมการสร้างเครือข่าย เฝ้าระวังยาเสพติดในพื้นที่ จังหวัดเชียงราย *อุดหนุนมณฑลทหารบกที่ 37 | 1.เพื่อให้เรียนรู้พิษภัย ยาเสพติดและกฎหมาย เกี่ยวกับยาเสพติดให้แก่ เยาวชนและกลุ่มราษฎรใน พื้นที่จังหวัดเชียงราย 2.เพื่อสร้างเครือข่ายให้ เยาวชนและกลุ่มราษฎร ใน การแจ้งเบาะแสยาเสพติดและ ภัยคุกคามต่างๆ ที่กระทบต่อ ความมั่นคงในพื้นที่จังหวัด เชียงราย 3.เพื่อรักษาความสงบเรียบร้อย ในเขตพื้นที่ สร้างระบบคุ้มกัน ความปลอดภัยในชีวิตและ ทรัพย์สินให้กับประชาชนใน พื้นที่ | ผู้นำชุมชน เยาวชน สตรี และมูลนิธิสาธารณกุศล จำนวน 2 รุ่นๆ ละ 300 คน รวม 600 คน | 423,400 | - | - | - | - | จำนวนครั้งที่ ได้ อุดหนุน | 1.ประชาชนผู้เข้ารับการอบรม ได้รับทราบข้อมูลสถานการณ์ ยาเสพติดในพื้นที่และตระหนัก ถึงภัยของยาเสพติด 2.สามารถแจ้งข้อมูลเบาะแสให้ เจ้าหน้าที่ที่เกี่ยวข้องกับการ ป้องกันการแพร่ระบาดของยาเสพติด ในพื้นที่จังหวัดเชียงราย เพื่อนำไปสู่การขยายผล และจับกุม 3.ประชาชนในพื้นที่ มีความปลอดภัยในชีวิต และทรัพย์สิน รวมทั้งมี ส่วนร่วมในการดูแลปัญหา ในพื้นที่ให้เกิดความมั่นคง | กองสาธารณสุข |
| รวม | 2 โครงการ | | | 873,400 | - | - | - | - | | | |

หมายเหตุ : เพื่อให้การปฏิบัติราชการเป็นไปตามหนังสือกระทรวงมหาดไทย ที่ มท 0810.3/ว 6086 ลงวันที่ 19 สิงหาคม 2565 เรื่อง ชักซ้อมแนวทางการปฏิบัติการใช้แผนพัฒนาท้องถิ่นของอปท.เพื่อจัดทำบริการสาธารณะหรือกิจกรรมสาธารณะ

รายละเอียดโครงการพัฒนา

แผนพัฒนาท้องถิ่น (พ.ศ. 2566 - 2570) องค์การบริหารส่วนจังหวัดเชียงราย แก้ไข ครั้งที่ 1/2566

เดิมปรากฏใน แผนพัฒนาท้องถิ่น (พ.ศ. 2566 - 2570) องค์การบริหารส่วนจังหวัดเชียงราย ฉบับเปลี่ยนแปลง ครั้งที่ 1 พ.ศ. 2565 ฉบับแก้ไข ครั้งที่ 2 พ.ศ. 2565

ยุทธศาสตร์จังหวัดที่ 5 การพัฒนาคุณภาพชีวิตและความมั่นคงเพื่อส่งเสริมสังคมสร้างสรรค์

ยุทธศาสตร์การพัฒนาขององค์กรปกครองส่วนท้องถิ่นในจังหวัดที่ 5 การพัฒนาคุณภาพชีวิตและความมั่นคงเพื่อส่งเสริมสังคมสร้างสรรค์

ยุทธศาสตร์ที่ 5 การพัฒนาคุณภาพชีวิตและความมั่นคงเพื่อส่งเสริมสังคมสร้างสรรค์และธรรมาภิบาล

แผนงาน 2.3 สังคมสงเคราะห์

แก้ไขเป็น

ก. ยุทธศาสตร์ชาติ 20 ปี ยุทธศาสตร์ที่ 4 ด้านการสร้างโอกาสและความเสมอภาคทางสังคม

ข. แผนพัฒนาเศรษฐกิจและสังคมแห่งชาติ ฉบับที่ 13 หมายความว่า 9 ไทยมีความยากจนข้ามรุ่นลดลง และมีความคุ้มครองทางสังคมที่เพียงพอ เหมาะสม

ค. Sustainable Development Goals : SDGs เป้าหมายที่ 3 สร้างหลักประกันว่าคนมีชีวิตที่มีสุขภาพดีและส่งเสริมสวัสดิภาพสำหรับทุกคนในทุกวัย

ง. ยุทธศาสตร์จังหวัดที่ 5 การพัฒนาคุณภาพชีวิตและความมั่นคงเพื่อส่งเสริมสังคมสร้างสรรค์

จ. ยุทธศาสตร์การพัฒนาขององค์กรปกครองส่วนท้องถิ่นในเขตจังหวัดเชียงราย ยุทธศาสตร์ที่ 5 การพัฒนาคุณภาพชีวิตและความมั่นคงเพื่อส่งเสริมสังคมสร้างสรรค์

5. ยุทธศาสตร์ที่ 5 การพัฒนาคุณภาพชีวิตและความมั่นคงเพื่อส่งเสริมสังคมสร้างสรรค์และธรรมาภิบาล

5.1 กลยุทธ์ที่ 8 ส่งเสริมและพัฒนาอาชีพให้กับประชาชน ผู้สูงอายุ ผู้พิการ และผู้ด้อยโอกาส

(1) แผนงาน 2.3 สังคมสงเคราะห์

| ที่ | โครงการ | วัตถุประสงค์ | เป้าหมาย (ผลผลิตของโครงการ) | งบประมาณ | | | | | ตัวชี้วัด (KPI) | ผลที่คาดว่าจะได้รับ | หน่วยงาน รับผิดชอบหลัก |
|-----|--|--|---|---------------|---------------|---------------|---------------|---------------|---|---|---------------------------|
| | | | | 2566 (บาท) | 2567 (บาท) | 2568 (บาท) | 2569 (บาท) | 2570 (บาท) | | | |
| 1 | ส่งเสริมและพัฒนาศักยภาพผู้สูงอายุจังหวัดเชียงราย | 1.เพื่อให้ผู้สูงอายุมีความรู้ความเข้าใจเรื่องสิทธิ สวัสดิการ และกฎหมายของผู้สูงอายุ 2.เพื่อส่งเสริมให้ผู้สูงอายุเข้าถึงสวัสดิการทางสังคมและการคุ้มครองสิทธิเพิ่มขึ้น 3.เพื่อเสริมสร้างศักยภาพผู้สูงอายุให้สามารถเป็นกลไกในการขับเคลื่อนงานด้านผู้สูงอายุในพื้นที่ได้อย่างมีประสิทธิภาพ | ดำเนินการจัดกิจกรรม/จัดประชุม อบรม สัมมนาเชิงปฏิบัติการ ศึกษาดูงานให้ผู้สูงอายุที่มีภูมิลำเนาในพื้นที่จังหวัดเชียงราย เพื่อเสริมสร้างศักยภาพและพัฒนาคุณภาพชีวิตผู้สูงอายุในพื้นที่จังหวัดเชียงรายไม่น้อยกว่า 4 ครั้ง/ปี | 2,000,000 | 2,000,000 | 2,000,000 | 2,000,000 | 2,000,000 | ผู้สูงอายุเข้าร่วมโครงการไม่น้อยกว่าร้อยละ 80/ครั้ง | 1.ผู้สูงอายุมีความรู้ความเข้าใจเรื่อง สิทธิ สวัสดิการ และกฎหมายของผู้สูงอายุ 2.ผู้สูงอายุเข้าถึงสวัสดิการทางสังคมและการคุ้มครองสิทธิเพิ่มขึ้น 3.ผู้สูงอายุมีศักยภาพสามารถขับเคลื่อนงานด้านผู้สูงอายุในพื้นที่ได้อย่างมีประสิทธิภาพเพิ่มขึ้น | กองสวัสดิการสังคม |
| รวม | 1 โครงการ | | | 2,000,000 | 2,000,000 | 2,000,000 | 2,000,000 | 2,000,000 | | | |

หมายเหตุ : เพื่อให้การปฏิบัติราชการเป็นไปตามหนังสือกระทรวงมหาดไทย ที่ มท 0810.3/ว 6086 ลงวันที่ 19 สิงหาคม 2565 เรื่อง ชักซ้อมแนวทางการปฏิบัติการใช้แผนพัฒนาท้องถิ่นของอปท.เพื่อจัดทำบริการสาธารณะหรือกิจกรรมสาธารณะ

5. ยุทธศาสตร์ที่ 5 การพัฒนาคุณภาพชีวิตและความมั่นคงเพื่อส่งเสริมสังคมสร้างสรรค์และธรรมาภิบาล

5.1 กลยุทธ์ที่ 9 พัฒนาคุณภาพชีวิตเด็ก เยาวชน สตรี ผู้สูงอายุ ผู้พิการ และผู้ด้อยโอกาส

(1) แผนงาน 2.3 สังคมสงเคราะห์

| ที่ | โครงการ | วัตถุประสงค์ | เป้าหมาย (ผลผลิตของโครงการ) | งบประมาณ | | | | | ตัวชี้วัด (KPI) | ผลที่คาดว่าจะได้รับ | หน่วยงาน รับผิดชอบหลัก |
|-----|--|--|---|---------------|---------------|---------------|---------------|---------------|--|---|---------------------------|
| | | | | 2566 (บาท) | 2567 (บาท) | 2568 (บาท) | 2569 (บาท) | 2570 (บาท) | | | |
| 1 | พัฒนาคุณภาพชีวิตให้กับ คนพิการและผู้ด้อยโอกาส จังหวัดเชียงใหม่ | 1.เพื่อให้เกิดความตระหนักถึง บทบาทหน้าที่และคุณค่าของ คนพิการ รู้จักวิธีการดูแลตนเอง เบื้องต้น ลดภาระการดูแล ให้แก่สมาชิกในครอบครัว ไม่ เป็นปัญหาของครอบครัว ชุมชนและสังคม 2.เพื่อให้คนพิการมีโอกาส ได้รับการฝึกอาชีพที่เหมาะสม มีรายได้นำมาเลี้ยงตนเองและ ครอบครัวลดรายจ่ายใน ครัวเรือน 3.เพื่อให้คนพิการเป็นที่ ยอมรับ ของสังคมในการอยู่ร่วมกัน อย่างมีคุณค่า มุ่งแก้ไขปัญหา สร้างโอกาสและพัฒนาคุณภาพ ชีวิต 4.เพื่อสร้างจิตสำนึกและ ความตระหนักในการรักษา ประโยชน์สาธารณะ | จัดกิจกรรม/จัดฝึกอบรมให้ คนพิการ,ผู้ด้อยโอกาส,ผู้ดูแล คนพิการ,อาสาสมัครดูแลคน พิการ,องค์กรคนพิการ,องค์กร อื่นๆ ที่ดำเนินการเกี่ยวกับ คนพิการ และผู้ด้อยโอกาส จำนวน 384 คน | 500,000 | 500,000 | 500,000 | 500,000 | 500,000 | จำนวน ผู้เข้าร่วม โครงการไม่ น้อยกว่าร้อยละ 80/ครั้ง | 1.ผู้อบรมเกิดความ ตระหนักถึงบทบาทหน้าที่และ คุณค่าของคนพิการ รู้จักวิธีการ ดูแลตนเอง เบื้องต้น ลดภาระการดูแล ให้แก่สมาชิกในครอบครัว ไม่เป็นปัญหาของครอบครัว ชุมชนและสังคม 2.ผู้อบรมมีโอกาสได้รับการ ฝึกอาชีพที่เหมาะสมมีรายได้ นำมาเลี้ยงตนเองและครอบครัว ลดรายจ่ายในครัวเรือน 3.คนพิการเป็นที่ยอมรับ ของสังคมในการอยู่ร่วมกัน อย่างมีคุณค่า มุ่งแก้ไขปัญหา สร้างโอกาส และพัฒนา คุณภาพชีวิต 4.ผู้อบรมมีจิตสำนึกและ ความตระหนักในการรักษา ประโยชน์สาธารณะ | กองสวัสดิการ สังคม |

5. ยุทธศาสตร์ที่ 5 การพัฒนาคุณภาพชีวิตและความมั่นคงเพื่อส่งเสริมสังคมสร้างสรรค์และธรรมาภิบาล

5.1 กลยุทธ์ที่ 9 พัฒนาคุณภาพชีวิตเด็ก เยาวชน สตรี ผู้สูงอายุ ผู้พิการ และผู้ด้อยโอกาส

(1) แผนงาน 2.3 สังคมสงเคราะห์

| ที่ | โครงการ | วัตถุประสงค์ | เป้าหมาย (ผลผลิตของโครงการ) | งบประมาณ | | | | | ตัวชี้วัด (KPI) | ผลที่คาดว่าจะได้รับ | หน่วยงาน รับผิดชอบหลัก |
|-----|---|---|--|---------------|---------------|---------------|---------------|---------------|---|--|---------------------------|
| | | | | 2566 (บาท) | 2567 (บาท) | 2568 (บาท) | 2569 (บาท) | 2570 (บาท) | | | |
| 2 | สงเคราะห์ผู้ป่วยที่ยากไร้ องค์การบริหารส่วนจังหวัด เชียงราย | 1.เพื่อสงเคราะห์ผู้ป่วยยากไร้ เป็นค่าใช้จ่ายในการเดินทาง เพื่อเข้ารับการรักษาพยาบาล โรงพยาบาล หรือ สถานพยาบาลของทางราชการ 2.เพื่อสร้างกระบวนการมีส่วนร่วม ร่วมในการช่วยเหลือผู้ป่วยที่ ยากไร้จากทุกฝ่าย 3.เพื่อส่งเสริมและสนับสนุนให้ ผู้ยากไร้ได้มีคุณภาพชีวิตที่ดีขึ้น | ผู้ป่วยที่ยากไร้ จาก 18 อำเภอ ในจังหวัดเชียงราย ที่เข้าเกณฑ์การขอรับ ความช่วยเหลือจาก องค์การบริหารส่วน จังหวัดเชียงราย | 100,000 | 100,000 | 100,000 | 100,000 | 100,000 | ผู้ป่วยที่ยากไร้ ได้รับการ ช่วยเหลือ ไม่ เกิน 3 ครั้งต่อคน ต่อ ปีงบประมาณ | 1.ผู้ป่วยที่ยากไร้ได้รับการ สงเคราะห์เป็นค่าใช้จ่ายใน การเดินทางเพื่อเข้ารับการ รักษาพยาบาล ณ โรงพยาบาล หรือ สถานพยาบาล ของทางราชการ 2.สร้างกระบวนการมีส่วนร่วม ร่วมในการส่งผ่านความ ช่วยเหลือผู้ป่วยที่ยากไร้ จากทุกภาคส่วน 3.ส่งเสริมและสนับสนุนให้ ผู้ยากไร้ได้มีคุณภาพชีวิตที่ ดีขึ้น | กองสวัสดิการ สังคม |
| รวม | 2 โครงการ | | | 602,566 | 602,567 | 602,568 | 602,569 | 602,570 | | | |

หมายเหตุ : เพื่อให้การบริหารราชการเป็นไปตามหนังสือกระทรวงมหาดไทย ที่ มท 0810.3/ว 6086 ลงวันที่ 19 สิงหาคม 2565 เรื่อง ชักซ้อมแนวทางการปฏิบัติการใช้แผนพัฒนาท้องถิ่นของอปท.เพื่อจัดทำบริการสาธารณะหรือกิจกรรมสาธารณะ

รายละเอียดโครงการพัฒนา

แผนพัฒนาท้องถิ่น (พ.ศ. 2566 - 2570) องค์การบริหารส่วนจังหวัดเชียงราย แก้ไข ครั้งที่ 1/2566

เดิมปรากฏใน แผนพัฒนาท้องถิ่น (พ.ศ. 2566 - 2570) องค์การบริหารส่วนจังหวัดเชียงราย ฉบับเปลี่ยนแปลง ครั้งที่ 1 พ.ศ. 2565,ฉบับแก้ไข ครั้งที่ 2 พ.ศ. 2565

ยุทธศาสตร์จังหวัดที่ 5 การพัฒนาคุณภาพชีวิตและความมั่นคงเพื่อส่งเสริมสังคมสร้างสรรค์

ยุทธศาสตร์การพัฒนาขององค์กรปกครองส่วนท้องถิ่นในจังหวัดที่ 5 การพัฒนาคุณภาพชีวิตและความมั่นคงเพื่อส่งเสริมสังคมสร้างสรรค์

ยุทธศาสตร์ที่ 5 การพัฒนาคุณภาพชีวิตและความมั่นคงเพื่อส่งเสริมสังคมสร้างสรรค์และธรรมาภิบาล

แผนงาน 2.3 สังคมสงเคราะห์

แก้ไขเป็น

ก. ยุทธศาสตร์ชาติ 20 ปี ยุทธศาสตร์ที่ 3 ด้านการพัฒนาและเสริมสร้างศักยภาพทรัพยากรมนุษย์

ข. แผนพัฒนาเศรษฐกิจและสังคมแห่งชาติ ฉบับที่ 13 หมวดหน้าที่ 12 ไทยมีกำลังคนสมรรถนะสูง มุ่งเรียนรู้อย่างต่อเนื่อง ตอบโจทย์การพัฒนาแห่งอนาคต

ค. Sustainable Development Goals : SDGs เป้าหมายที่ 5 บรรลุความเสมอภาคระหว่างเพศและให้อำนาจของผู้หญิงและเด็กหญิงทุกคน

ง. ยุทธศาสตร์จังหวัดเชียงราย ยุทธศาสตร์ที่ 5 การพัฒนาคุณภาพชีวิตและความมั่นคงเพื่อส่งเสริมสังคมสร้างสรรค์

จ. ยุทธศาสตร์การพัฒนาขององค์กรปกครองส่วนท้องถิ่นในเขตจังหวัดเชียงราย ยุทธศาสตร์ที่ 5 การพัฒนาคุณภาพชีวิตและความมั่นคงเพื่อส่งเสริมสังคมสร้างสรรค์

5. ยุทธศาสตร์ที่ 5 การพัฒนาคุณภาพชีวิตและความมั่นคงเพื่อส่งเสริมสังคมสร้างสรรค์และธรรมาภิบาล

5.1 กลยุทธ์ที่ 9 พัฒนาคุณภาพชีวิตเด็ก เยาวชน สตรี ผู้สูงอายุ ผู้พิการ และผู้ด้อยโอกาส

(2) แผนงาน 2.3 สังคมสงเคราะห์

| ที่ | โครงการ | วัตถุประสงค์ | เป้าหมาย (ผลผลิตของโครงการ) | งบประมาณ | | | | | ตัวชี้วัด (KPI) | ผลที่คาดว่าจะ ได้รับ | หน่วยงาน รับผิดชอบหลัก |
|-----|---|--|---|---------------|---------------|---------------|---------------|---------------|---|--|---------------------------|
| | | | | 2566 (บาท) | 2567 (บาท) | 2568 (บาท) | 2569 (บาท) | 2570 (บาท) | | | |
| 1 | พัฒนาศักยภาพบทบาทสตรีและครอบครัวจังหวัดเชียงราย | 1.เพื่อส่งเสริมการมีส่วนร่วมของสตรี และเป็นการแลกเปลี่ยนเรียนรู้ 2.เพื่อเป็นการพัฒนาศักยภาพสตรีไปสู่การเป็นผู้นำแบบมีส่วนร่วม 3.เพื่อเป็นการเสริมสร้างความเข้มแข็งของครอบครัว 4.เพื่อสร้างจิตสำนึกและความตระหนักในการรักษาประโยชน์สาธารณะ | ดำเนินการฝึกอบรม สัมมนา/อบรมเชิงปฏิบัติการ ศึกษา ดูงาน กิจกรรมแก่สตรีที่มีภูมิลำเนาในพื้นที่จังหวัดเชียงราย ในการเสริมสร้างศักยภาพและสนับสนุนการพัฒนาคุณภาพชีวิตของประชาชนในเขตพื้นที่จังหวัดเชียงราย จำนวนไม่น้อยกว่า 1 ครั้ง/ปี | 2,000,000 | 2,000,000 | 2,000,000 | 2,000,000 | 2,000,000 | ผู้สูงอายุเข้าร่วมโครงการไม่น้อยกว่าร้อยละ 80/ครั้ง | 1.สตรีได้มีส่วนร่วมและแลกเปลี่ยนเรียนรู้ซึ่งกันและกัน 2.สตรีสามารถนำความรู้ที่ได้ไปปรับใช้และพัฒนาตนเองให้มีศักยภาพเป็นผู้นำแบบมีส่วนร่วม 3.สามารถสร้างความเข้มแข็งให้กับครอบครัว 4.สตรีเกิดจิตสำนึกและตระหนักในการรักษาประโยชน์สาธารณะ | กองสวัสดิการสังคม |
| รวม | 1 โครงการ | | | 2,000,000 | 2,000,000 | 2,000,000 | 2,000,000 | 2,000,000 | | | |

หมายเหตุ : เพื่อให้การปฏิบัติราชการเป็นไปตามหนังสือกระทรวงมหาดไทย ที่ มท 0810.3/ว 6086 ลงวันที่ 19 สิงหาคม 2565 เรื่อง ชักซ้อมแนวทางการปฏิบัติการใช้แผนพัฒนาท้องถิ่นของอปท.เพื่อจัดทำบริการสาธารณะหรือกิจกรรมสาธารณะ

รายละเอียดโครงการพัฒนา

แผนพัฒนาท้องถิ่น (พ.ศ. 2566 - 2570) องค์การบริหารส่วนจังหวัดเชียงราย แก้ไข ครั้งที่ 1/2566

เดิมปรากฏ ในแผนพัฒนาท้องถิ่น (พ.ศ. 2566 - 2570) องค์การบริหารส่วนจังหวัดเชียงราย ฉบับแก้ไข ครั้งที่ 2 พ.ศ. 2565

ยุทธศาสตร์จังหวัดเชียงรายที่ 5 การพัฒนาคุณภาพชีวิตและความมั่นคงเพื่อส่งเสริมสังคมสร้างสรรค์

ยุทธศาสตร์การพัฒนาขององค์กรปกครองส่วนท้องถิ่นในจังหวัดที่ 5 การพัฒนาคุณภาพชีวิตและความมั่นคงเพื่อส่งเสริมสังคมสร้างสรรค์

ยุทธศาสตร์ที่ 5 การพัฒนาคุณภาพชีวิตและความมั่นคงเพื่อส่งเสริมสังคมสร้างสรรค์และธรรมาภิบาล

แผนงาน 2.3 สังคมสงเคราะห์

แก้ไขเป็น

ก. ยุทธศาสตร์ชาติ 20 ปี ยุทธศาสตร์ที่ 3 ด้านการพัฒนาและเสริมสร้างศักยภาพทรัพยากรมนุษย์

ข. แผนพัฒนาเศรษฐกิจและสังคมแห่งชาติ ฉบับที่ 13 หมายความว่า 12 ไทยมีกำลังคนสมรรถนะสูง มุ่งเรียนรู้อย่างต่อเนื่อง ตอบโจทย์การพัฒนาแห่งอนาคต

ค. Sustainable Development Goals : SDGs เป้าหมายที่ 3 ไทยมีความยากจนข้ามรุ่นลดลง และมีความคุ้มครองทางสังคมที่เพียงพอเหมาะสม

ง. ยุทธศาสตร์จังหวัดเชียงรายที่ 5 การพัฒนาคุณภาพชีวิตและความมั่นคงเพื่อส่งเสริมสังคมสร้างสรรค์

จ. ยุทธศาสตร์การพัฒนาขององค์กรปกครองส่วนท้องถิ่นในเขตจังหวัดเชียงราย ยุทธศาสตร์ที่ 5 การพัฒนาคุณภาพชีวิตและความมั่นคงเพื่อส่งเสริมสังคมสร้างสรรค์

5. ยุทธศาสตร์ที่ 5 การพัฒนาคุณภาพชีวิตและความมั่นคงเพื่อส่งเสริมสังคมสร้างสรรค์และธรรมาภิบาล

5.1 กลยุทธ์ที่ 9 พัฒนาคุณภาพชีวิตเด็ก เยาวชน สตรี ผู้สูงอายุ ผู้พิการ และผู้ด้อยโอกาส

(3) แผนงาน 2.3 สังคมสงเคราะห์

| ที่ | โครงการ | วัตถุประสงค์ | เป้าหมาย (ผลผลิตของโครงการ) | งบประมาณ | | | | | ตัวชี้วัด (KPI) | ผลที่คาดว่าจะ ได้รับ | หน่วยงาน รับผิดชอบหลัก |
|-----|--|---|---|---------------|---------------|---------------|---------------|---------------|---|--|---------------------------|
| | | | | 2566 (บาท) | 2567 (บาท) | 2568 (บาท) | 2569 (บาท) | 2570 (บาท) | | | |
| 1 | ส่งเสริมทักษะชีวิตให้แก่เด็กและเยาวชน ในการแก้ไข ปัญหาสังคมภายในครอบครัว | 1.เพื่อให้ความรู้ด้านการส่งเสริมทักษะชีวิตให้แก่เด็กและเยาวชนในด้านการแก้ไขปัญหาสังคม โดยอาศัยพื้นฐานของสัมพันธภาพในครอบครัว 2.เพื่อให้เด็กและเยาวชนและครอบครัว สามารถนำความรู้และประสบการณ์ที่ได้รับไปปรับใช้ในการดำเนินชีวิต เพื่อให้มีคุณภาพชีวิตที่เหมาะสม 3.เพื่อให้เด็กและเยาวชน มีทักษะในการดำเนินชีวิต สามารถมีอนาคตที่ดีเป็นพลังของชาติรุ่นต่อไปที่จะเข้าไปมีบทบาทในการพัฒนาท้องถิ่นของจังหวัดเชียงรายให้เจริญก้าวหน้า เป็นกำลังสำคัญที่จะช่วยกำหนดทิศทางการพัฒนาอนาคตของจังหวัดเชียงรายให้ดียิ่งขึ้นอย่างมีเสถียรภาพ 4.เพื่อสร้างจิตสำนึกและความตระหนักให้มีจิตสาธารณะ | จัดฝึกอบรม/ศึกษาดูงาน เพื่อให้ความรู้ด้านการส่งเสริมทักษะชีวิตให้แก่เด็กและเยาวชน และครอบครัว จำนวนไม่น้อยกว่า 4 ครั้ง/ปี และปีละไม่น้อยกว่า 400 คน | 1,000,000 | 1,000,000 | 1,000,000 | 1,000,000 | 1,000,000 | จำนวนผู้เข้าร่วมโครงการไม่น้อยกว่าร้อยละ 80/ครั้ง | 1.เด็กและเยาวชน มีความรู้ในด้านทักษะชีวิตการแก้ไขปัญหาสังคมโดยอาศัยพื้นฐานของสัมพันธภาพในครอบครัว 2.เด็กและเยาวชนและครอบครัว สามารถนำความรู้และประสบการณ์ที่ได้รับนำไปปรับใช้ในการดำเนินชีวิต เพื่อให้มีคุณภาพชีวิตที่เหมาะสม 3.เด็กและเยาวชน มีทักษะในการดำเนินชีวิต มีอนาคตที่ดี เป็นพลังของชาติรุ่นต่อไปที่จะเข้าไปมีบทบาทในการพัฒนาท้องถิ่นของจังหวัดเชียงรายให้เจริญก้าวหน้า เป็นกำลังสำคัญที่จะช่วยกำหนดทิศทางการพัฒนาอนาคตของจังหวัดเชียงรายให้ดียิ่งขึ้นอย่างมีเสถียรภาพ 4.เด็กและเยาวชนเกิดจิตสำนึกและความตระหนักให้มีจิตสาธารณะ | กองสวัสดิการสังคม |

5. ยุทธศาสตร์ที่ 5 การพัฒนาคุณภาพชีวิตและความมั่นคงเพื่อส่งเสริมสังคมสร้างสรรค์และธรรมาภิบาล

5.1 กลยุทธ์ที่ 9 พัฒนาคุณภาพชีวิตเด็ก เยาวชน สตรี ผู้สูงอายุ ผู้พิการ และผู้ด้อยโอกาส

(3) แผนงาน 2.3 สังคมสงเคราะห์

| ที่ | โครงการ | วัตถุประสงค์ | เป้าหมาย (ผลผลิตของโครงการ) | งบประมาณ | | | | | ตัวชี้วัด (KPI) | ผลที่คาดว่าจะได้รับ | หน่วยงาน รับผิดชอบหลัก |
|-----|---|--|--|---------------|---------------|---------------|---------------|---------------|---|---|---------------------------|
| | | | | 2566 (บาท) | 2567 (บาท) | 2568 (บาท) | 2569 (บาท) | 2570 (บาท) | | | |
| 2 | เสริมสร้างเครือข่าย อาสาสมัครพัฒนาสังคม และความมั่นคงของมนุษย์ จังหวัดเชียงราย | 1.เพื่อสร้างเครือข่าย อาสาสมัครพัฒนาสังคมและ ความมั่นคงของมนุษย์จังหวัด เชียงราย (อพม.) 2.เพื่อพัฒนาศักยภาพ อาสาสมัคร พัฒนาสังคมและความมั่นคง ของมนุษย์จังหวัดเชียงราย (อพม.) 3.เพื่อให้ผู้ประสบปัญหาทาง สังคมในพื้นที่ได้รับการ ช่วยเหลือเบื้องต้น เข้าถึง บริการของรัฐ อย่างทั่วถึง 4.เพื่อสร้างจิตสำนึกและ ความตระหนักในการต่อต้าน การทุจริตแก่ประชาชนทุกภาค ส่วน | ผู้เข้าร่วมโครงการ จำนวน 1,035 คน 9 อำเภอละ 1 รุ่น รวม 9 รุ่น ดังนี้ 1.ประชาชน อาสาสมัคร จำนวน 450 คน (อำเภอละ 50 คน) 2.อพม. จำนวน 450 คน (อำเภอละ 50 คน) 3.คณะผู้จัดอบรม/ คณะกรรมการชมรม อพม./วิทยากร/ ผู้สังเกตการณ์ จำนวน 15 คน/รุ่น | 400,000 | | 400,000 | 400,000 | 400,000 | จำนวน ผู้เข้าร่วม โครงการ ไม่น้อยกว่า ร้อยละ 80 | 1.มีอาสาสมัครพัฒนาสังคม และความมั่นคงของมนุษย์ จังหวัดเชียงราย (อพม.) เพิ่มมากขึ้น 2.พัฒนาศักยภาพอาสา สมัครพัฒนาสังคมและ ความมั่นคงของมนุษย์ จังหวัดเชียงราย (อพม.) 3.ผู้ประสบปัญหาทางสังคม ในพื้นที่ได้รับการช่วยเหลือ เบื้องต้น เข้าถึงบริการของ รัฐอย่างทั่วถึง 4.ผู้เข้าร่วมโครงการมี จิตสำนึกและความ ตระหนักในการต่อต้าน ทุจริต | กองสวัสดิการ สังคม |
| รวม | 2 โครงการ | | | 1,400,000 | 1,000,000 | 1,400,000 | 1,400,000 | 1,400,000 | | | |

หมายเหตุ : เพื่อให้การปฏิบัติราชการเป็นไปตามหนังสือกระทรวงมหาดไทย ที่ มท 0810.3/ว 6086 ลงวันที่ 19 สิงหาคม 2565 เรื่อง ชักซ้อมแนวทางการปฏิบัติการใช้แผนพัฒนาท้องถิ่นของอปท.เพื่อจัดทำบริการสาธารณะหรือกิจกรรมสาธารณะ

รายละเอียดโครงการพัฒนา

แผนพัฒนาท้องถิ่น (พ.ศ. 2566 - 2570) องค์การบริหารส่วนจังหวัดเชียงราย แก้ไข ครั้งที่ 1/2566

เดิมปรากฏ ในแผนพัฒนาท้องถิ่น (พ.ศ. 2566 - 2570) องค์การบริหารส่วนจังหวัดเชียงราย ฉบับแก้ไข ครั้งที่ 2 พ.ศ. 2565

ยุทธศาสตร์จังหวัดเชียงรายที่ 5 การพัฒนาคุณภาพชีวิตและความมั่นคงเพื่อส่งเสริมสังคมสร้างสรรค์

ยุทธศาสตร์การพัฒนาขององค์กรปกครองส่วนท้องถิ่นในจังหวัดที่ 5 การพัฒนาคุณภาพชีวิตและความมั่นคงเพื่อส่งเสริมสังคมสร้างสรรค์

ยุทธศาสตร์ที่ 5 การพัฒนาคุณภาพชีวิตและความมั่นคงเพื่อส่งเสริมสังคมสร้างสรรค์และธรรมาภิบาล

แผนงาน 2.3 สังคมสงเคราะห์

แก้ไขเป็น

ก. ยุทธศาสตร์ชาติ 20 ปี ยุทธศาสตร์ที่ 3 ด้านการพัฒนาและเสริมสร้างศักยภาพทรัพยากรมนุษย์

ข. แผนพัฒนาเศรษฐกิจและสังคมแห่งชาติ ฉบับที่ 13 หมวดที่ 9 ไทยมีความยากจนข้ามรุ่นลดลง และมีความคุ้มครองทางสังคมที่เพียงพอเหมาะสม

ค. Sustainable Development Goals : SDGs เป้าหมายที่ 3 ไทยมีความยากจนข้ามรุ่นลดลง และมีความคุ้มครองทางสังคมที่เพียงพอเหมาะสม

ง. ยุทธศาสตร์จังหวัดเชียงราย ยุทธศาสตร์ที่ 5 การพัฒนาคุณภาพชีวิตและความมั่นคงเพื่อส่งเสริมสังคมสร้างสรรค์

จ. ยุทธศาสตร์การพัฒนาขององค์กรปกครองส่วนท้องถิ่นในเขตจังหวัดเชียงราย ยุทธศาสตร์ที่ 5 การพัฒนาคุณภาพชีวิตและความมั่นคงเพื่อส่งเสริมสังคมสร้างสรรค์

5. ยุทธศาสตร์ที่ 5 การพัฒนาคุณภาพชีวิตและความมั่นคงเพื่อส่งเสริมสังคมสร้างสรรค์และธรรมาภิบาล

5.1 กลยุทธ์ที่ 9 พัฒนาคุณภาพชีวิตเด็ก เยาวชน สตรี ผู้สูงอายุ ผู้พิการ และผู้ด้อยโอกาส

(4) แผนงาน 2.3 สังคมสงเคราะห์

| ที่ | โครงการ | วัตถุประสงค์ | เป้าหมาย (ผลผลิตของโครงการ) | งบประมาณ | | | | | ตัวชี้วัด (KPI) | ผลที่คาดว่าจะได้รับ | หน่วยงาน รับผิดชอบหลัก |
|-----|---|--|--|---------------|---------------|---------------|---------------|---------------|--|---|---------------------------|
| | | | | 2566 (บาท) | 2567 (บาท) | 2568 (บาท) | 2569 (บาท) | 2570 (บาท) | | | |
| 1 | สงเคราะห์ช่วยเหลือผู้ด้อยโอกาสและผู้ประสบความเดือดร้อนทางสังคมในจังหวัดเชียงราย | 1. เพื่อให้การสงเคราะห์ช่วยเหลือผู้ด้อยโอกาสและผู้ประสบความเดือดร้อนทางสังคมในจังหวัดเชียงราย ให้มีคุณภาพชีวิตที่ดีขึ้น 2. เพื่อสร้างการมีส่วนร่วมทุกภาคส่วน ในการให้การสงเคราะห์ช่วยเหลือผู้ด้อยโอกาสและผู้ประสบความเดือดร้อนทางสังคมในจังหวัดเชียงราย | ผู้ด้อยโอกาสและผู้ประสบความเดือดร้อนทางสังคม 18 อำเภอ ในเขตพื้นที่จังหวัดเชียงราย ผ่านศูนย์ช่วยเหลือประชาชนขององค์การบริหารส่วนจังหวัดเชียงราย | 200,000 | 200,000 | 200,000 | 200,000 | 200,000 | ผู้ด้อยโอกาสและผู้ประสบความเดือดร้อนทางสังคมได้รับการสงเคราะห์ช่วยเหลือครบครันไม่น้อยกว่า 1 ครั้งต่อปีงบประมาณ | 1. สามารถให้การสงเคราะห์ช่วยเหลือผู้ด้อยโอกาสและผู้ประสบความเดือดร้อนทางสังคมในจังหวัดเชียงราย ให้มีคุณภาพชีวิตที่ดีขึ้น 2. ทุกภาคส่วนมีส่วนร่วมในการให้การสงเคราะห์ช่วยเหลือผู้ด้อยโอกาสและผู้ประสบความเดือดร้อนทางสังคมในจังหวัดเชียงราย | กองสวัสดิการสังคม |
| รวม | 1 โครงการ | | | 200,000 | 200,000 | 200,000 | 200,000 | 200,000 | | | |

หมายเหตุ : เพื่อให้การปฏิบัติราชการเป็นไปตามหนังสือกระทรวงมหาดไทย ที่ มท 0810.3/ว 6086 ลงวันที่ 19 สิงหาคม 2565 เรื่อง ชักซ้อมแนวทางการปฏิบัติการใช้แผนพัฒนาท้องถิ่นของอปท. เพื่อจัดทำบริการสาธารณะหรือกิจกรรมสาธารณะ

รายละเอียดโครงการพัฒนา

แผนพัฒนาท้องถิ่น (พ.ศ. 2566 - 2570) องค์การบริหารส่วนจังหวัดเชียงราย แก้ไข ครั้งที่ 1/2566

เดิมปรากฏใน แผนพัฒนาท้องถิ่น (พ.ศ. 2566 - 2570) องค์การบริหารส่วนจังหวัดเชียงราย ฉบับเพิ่มเติม ครั้งที่ 1 พ.ศ. 2565

ยุทธศาสตร์จังหวัดที่ 5 การพัฒนาคุณภาพชีวิตและความมั่นคงเพื่อส่งเสริมสังคมสร้างสรรค์

ยุทธศาสตร์การพัฒนาขององค์กรปกครองส่วนท้องถิ่นในจังหวัดที่ 5 การพัฒนาคุณภาพชีวิตและความมั่นคงเพื่อส่งเสริมสังคมสร้างสรรค์

ยุทธศาสตร์ที่ 5 การพัฒนาคุณภาพชีวิตและความมั่นคงเพื่อส่งเสริมสังคมสร้างสรรค์และธรรมาภิบาล

แผนงาน 2.4 เคหะและชุมชน

แก้ไขเป็น

ก. ยุทธศาสตร์ชาติ 20 ปี ยุทธศาสตร์ที่ 3 ด้านการพัฒนาและเสริมสร้างศักยภาพทรัพยากรมนุษย์

ข. แผนพัฒนาเศรษฐกิจและสังคมแห่งชาติ ฉบับที่ 13 หมายเหตุที่ 2 การท่องเที่ยวที่เน้นคุณภาพและความยั่งยืน

ค. Sustainable Development Goals : SDGs เป้าหมายที่ 15 ปกป้อง ฟื้นฟู และสนับสนุนการใช้ระบบนิเวศบนบกอย่างยั่งยืน จัดการป่าไม้อย่างยั่งยืน ต่อสู้การกลายสภาพเป็นทะเลทราย หยุดการเสื่อมโทรมของที่ดินและฟื้นสภาพกลับมาใหม่ และ

ง. ยุทธศาสตร์จังหวัดที่ 5 การพัฒนาคุณภาพชีวิตและความมั่นคงเพื่อส่งเสริมสังคมสร้างสรรค์

จ. ยุทธศาสตร์การพัฒนาขององค์กรปกครองส่วนท้องถิ่นในเขตจังหวัดเชียงราย ยุทธศาสตร์ที่ 5 การพัฒนาคุณภาพชีวิตและความมั่นคงเพื่อส่งเสริมสังคมสร้างสรรค์

5. ยุทธศาสตร์ที่ 5 การพัฒนาคุณภาพชีวิตและความมั่นคงเพื่อส่งเสริมสังคมสร้างสรรค์และธรรมาภิบาล

5.1 กลยุทธ์ที่ 1 ส่งเสริมและพัฒนาแหล่งท่องเที่ยวเชิงวัฒนธรรม เชิงนิเวศ และเชิงสุขภาพ ให้เชิงรายได้ทั้งปี มีดีทุกเดือน

(1) แผนงาน 2.4 เคหะและชุมชน

| ที่ | โครงการ | วัตถุประสงค์ | เป้าหมาย (ผลผลิตของโครงการ) | งบประมาณ | | | | | ตัวชี้วัด (KPI) | ผลที่คาดว่าจะได้รับ | หน่วยงาน รับผิดชอบหลัก |
|-----|---|---|--|---------------|---------------|---------------|---------------|---------------|---|---|---------------------------|
| | | | | 2566 (บาท) | 2567 (บาท) | 2568 (บาท) | 2569 (บาท) | 2570 (บาท) | | | |
| 1 | อำเภอแม่สาย ปรับปรุงภูมิทัศน์หนองกำไล ม.9 ต.เกาะช้าง อ.แม่สาย จ.เชียงราย ใช้ประโยชน์ร่วมกับ ม.6 ต.ศรีเมืองชุม อ.แม่สาย จ.เชียงราย | เพื่อให้ประชาชนมีจุดศูนย์กลางในการจัดกิจกรรมร่วมกัน เช่น การออกกำลังกาย การพักผ่อนหย่อนใจ เป็นต้น | งานปรับปรุงทางเดินบริเวณโดยรอบ ขนาดกว้าง 2.00 ม. ยาว 580.00 ม. หรือพื้นที่ไม่น้อยกว่า 1,160.00 ตร.ม. หนาเฉลี่ย 0.10 ม. | 500,000 | - | - | - | - | ภูมิทัศน์ที่ได้รับ การปรับปรุง จำนวน 1 แห่ง | ประชาชนมีจุดศูนย์กลางในการจัดกิจกรรมร่วมกัน เช่น มีพื้นที่ออกกำลังกาย การพักผ่อนหย่อนใจที่สะดวกและปลอดภัย | สำนักช่าง |
| 2 | ปรับปรุงภูมิทัศน์หนองร่องพระเจ้า ม.5 ต.เกาะช้าง อ.แม่สาย จ.เชียงราย ใช้ประโยชน์ร่วมกับ ม.4 ต.แม่สาย อ.แม่สาย จ.เชียงราย | เพื่อให้ประชาชนมีจุดศูนย์กลางในการจัดกิจกรรมร่วมกัน เช่น การออกกำลังกาย การพักผ่อนหย่อนใจ เป็นต้น | งานปรับปรุงทางเดินบริเวณโดยรอบ ขนาดกว้าง 2.00 ม. ยาว 580.00 ม. หรือพื้นที่ไม่น้อยกว่า 1,160.00 ตร.ม. หนาเฉลี่ย 0.10 ม. | 500,000 | - | - | - | - | ภูมิทัศน์ที่ได้รับ การปรับปรุง จำนวน 1 แห่ง | ประชาชนมีจุดศูนย์กลางในการจัดกิจกรรมร่วมกัน เช่น มีพื้นที่ออกกำลังกาย การพักผ่อนหย่อนใจที่สะดวกและปลอดภัย | สำนักช่าง |
| รวม | 1 โครงการ | | | 1,000,000 | - | - | - | - | | | |

หมายเหตุ : เพื่อให้การปฏิบัติราชการเป็นไปตามหนังสือกระทรวงมหาดไทย ที่ มท 0810.3/ว 6086 ลงวันที่ 19 สิงหาคม 2565 เรื่อง ชักซ้อมแนวทางการปฏิบัติการใช้แผนพัฒนาท้องถิ่นของอปท.เพื่อจัดทำบริการสาธารณะหรือกิจกรรมสาธารณะ

รายละเอียดโครงการพัฒนา

แผนพัฒนาท้องถิ่น (พ.ศ. 2566 - 2570) องค์การบริหารส่วนจังหวัดเชียงราย แก้ไข ครั้งที่ 1/2566

เดิมปรากฏใน แผนพัฒนาท้องถิ่น (พ.ศ. 2566 - 2570) องค์การบริหารส่วนจังหวัดเชียงราย ฉบับเปลี่ยนแปลง ครั้งที่ 1 พ.ศ. 2565

ยุทธศาสตร์จังหวัดที่ 5 การพัฒนาคุณภาพชีวิตและความมั่นคงเพื่อส่งเสริมสังคมสร้างสรรค์

ยุทธศาสตร์การพัฒนาขององค์กรปกครองส่วนท้องถิ่นในจังหวัดที่ 5 การพัฒนาคุณภาพชีวิตและความมั่นคงเพื่อส่งเสริมสังคมสร้างสรรค์

ยุทธศาสตร์ที่ 5 การพัฒนาคุณภาพชีวิตและความมั่นคงเพื่อส่งเสริมสังคมสร้างสรรค์และธรรมาภิบาล

แผนงาน 2.5 สร้างความเข้มแข็งของชุมชน

แก้ไขเป็น

ก. ยุทธศาสตร์ชาติ 20 ปี ยุทธศาสตร์ที่ 1 ด้านความมั่นคง

ข. แผนพัฒนาเศรษฐกิจและสังคมแห่งชาติ ฉบับที่ 13 หมายเหตุที่ 13 ไทยมีภาครัฐที่ทันสมัย มีประสิทธิภาพ และตอบโจทย์ประชาชน

ค. Sustainable Development Goals : SDGs เป้าหมายที่ 16 ส่งเสริมสังคมที่สงบสุขและครอบคลุมเพื่อการพัฒนาที่ยั่งยืน ให้ทุกคนเข้าถึงความยุติธรรม และสร้างสถาบัน ที่มีประสิทธิภาพ รับผิดชอบ

ง. ยุทธศาสตร์จังหวัดที่ 5 การพัฒนาคุณภาพชีวิตและความมั่นคงเพื่อส่งเสริมสังคมสร้างสรรค์

จ. ยุทธศาสตร์การพัฒนาขององค์กรปกครองส่วนท้องถิ่นในเขตจังหวัดเชียงราย ยุทธศาสตร์ที่ 5 การพัฒนาคุณภาพชีวิตและความมั่นคงเพื่อส่งเสริมสังคมสร้างสรรค์

5. ยุทธศาสตร์ที่ 5 การพัฒนาคุณภาพชีวิตและความมั่นคงเพื่อส่งเสริมสังคมสร้างสรรค์และธรรมาภิบาล

5.1 กลยุทธ์ที่ 13 ปรับเปลี่ยนการบริหารจัดการที่มีประสิทธิภาพรองรับการเปลี่ยนแปลงและเอื้อต่อการพัฒนา

(1) แผนงาน 2.5 สร้างความเข้มแข็งของชุมชน

| ที่ | โครงการ | วัตถุประสงค์ | เป้าหมาย (ผลผลิตของโครงการ) | งบประมาณ | | | | | ตัวชี้วัด (KPI) | ผลที่คาดว่าจะได้รับ | หน่วยงาน รับผิดชอบหลัก |
|-----|---|---|---|---------------|---------------|---------------|---------------|---------------|---|--|---------------------------|
| | | | | 2566 (บาท) | 2567 (บาท) | 2568 (บาท) | 2569 (บาท) | 2570 (บาท) | | | |
| 1 | จัดประชุมสัมมนาเชิงวิชาการในหัวข้อ "แนวทางการพัฒนาท้องถิ่นของจังหวัดเชียงราย" | 1. เพื่อเสริมสร้างความรู้ความเข้าใจให้แก่ผู้บริหารขององค์การบริหารส่วนจังหวัด สมาชิกสภาองค์การบริหารส่วนจังหวัดเชียงราย ข้าราชการองค์การบริหารส่วนจังหวัดเชียงรายที่เกี่ยวข้อง ผู้นำองค์กรปกครองส่วนท้องถิ่นในจังหวัดเชียงราย และประชาชนทั่วไป เกี่ยวกับแนวทางและการร่วมกันพัฒนาจังหวัดเชียงราย | <u>เป้าหมายเชิงปริมาณ</u> -จัดประชุมสัมมนาเชิงวิชาการและเสวนาองค์ความรู้ จำนวน 5 ครั้ง/ปี -ผู้บริหาร สมาชิกสภา ข้าราชการองค์การบริหารส่วนจังหวัดเชียงราย ผู้บริหารองค์กรปกครองส่วนท้องถิ่นในจังหวัดเชียงราย หรือผู้แทนและประชาชนทั่วไป รวม ทั้งหมด 500 คน | 500,000 | 500,000 | 500,000 | 500,000 | 500,000 | จำนวนผู้เข้าร่วมโครงการไม่น้อยกว่าร้อยละ 60 -ร้อยละ 70 ของจำนวนผู้เข้ารับการประชุมสัมมนาเชิงวิชาการ มีความพึงพอใจ | ผู้บริหาร สมาชิกสภา ข้าราชการ องค์การบริหารส่วนจังหวัดเชียงราย องค์การปกครองส่วนท้องถิ่นในจังหวัดเชียงราย และประชาชนทั่วไป มีความรู้เข้าใจแนวทางการพัฒนาจังหวัดเชียงราย และร่วมมือกันในการร่วมคิด ร่วมทำสร้างเครือข่ายการทำงานร่วมกัน มีความรู้เกี่ยวกับกฎหมายระเบียบที่เกี่ยวข้องในการปฏิบัติงาน มีจิตสำนึกและค่านิยมความซื่อสัตย์สุจริตและต่อต้านการทุจริต และสามารถนำความรู้ไปถ่ายทอดกับประชาชนในพื้นที่ได้ | สำนักงานเลขาธิการ อบจ. |

5. ยุทธศาสตร์ที่ 5 การพัฒนาคุณภาพชีวิตและความมั่นคงเพื่อส่งเสริมสังคมสร้างสรรค์และธรรมาภิบาล

5.1 กลยุทธ์ที่ 13 ปรับเปลี่ยนการบริหารจัดการที่มีประสิทธิภาพรองรับการเปลี่ยนแปลงและเอื้อต่อการพัฒนา

(1) แผนงาน 2.5 สร้างความเข้มแข็งของชุมชน

| ที่ | โครงการ | วัตถุประสงค์ | เป้าหมาย (ผลผลิตของโครงการ) | งบประมาณ | | | | | ตัวชี้วัด (KPI) | ผลที่คาดว่าจะได้รับ | หน่วยงาน รับผิดชอบหลัก |
|-------|---|--|--|---------------|---------------|---------------|---------------|---------------|--------------------|---------------------|---------------------------|
| | | | | 2566 (บาท) | 2567 (บาท) | 2568 (บาท) | 2569 (บาท) | 2570 (บาท) | | | |
| (ต่อ) | จัดประชุมสัมมนาเชิงวิชาการในหัวข้อ "แนวทางการพัฒนาท้องถิ่นของจังหวัดเชียงราย" | 2. เพื่อสร้างความรัก ความสามัคคี สร้างเครือข่ายการทำงานร่วมกันขององค์กรปกครองส่วนท้องถิ่นในพื้นที่จังหวัดเชียงราย ส่งเสริมประชาธิปไตย ความเสมอภาค สิทธิเสรีภาพและการมีส่วนร่วมของประชาชนในการพัฒนาท้องถิ่น | <u>เป้าหมายเชิงคุณภาพ</u> ผู้บริหาร สมาชิกสภา ข้าราชการ องค์กรบริหารส่วนจังหวัด เชียงราย ผู้บริหารองค์กรปกครองส่วนท้องถิ่นในจังหวัด เชียงรายและประชาชนทั่วไป ได้รับความรู้ความเข้าใจ แนวทางการพัฒนาจังหวัด เชียงราย กฎหมาย ระเบียบที่เกี่ยวข้องในการปฏิบัติงาน มีจิตสำนึก ค่านิยมความซื่อสัตย์สุจริตและต่อต้านการทุจริต มีความร่วมมือในการร่วมคิด ร่วมทำ สร้างเครือข่ายการทำงาน และสามารถนำความรู้ไปถ่ายทอดกับประชาชนในพื้นที่ได้ | | | | | | | | |
| รวม | 1 โครงการ | | | 500,000 | 500,000 | 500,000 | 500,000 | 500,000 | | | |

หมายเหตุ : เพื่อให้การปฏิบัติราชการเป็นไปตามหนังสือกระทรวงมหาดไทย ที่ มท 0810.3/ว 6086 ลงวันที่ 19 สิงหาคม 2565 เรื่อง ชักซ้อมแนวทางการปฏิบัติการใช้แผนพัฒนาท้องถิ่นของอปท.เพื่อจัดทำบริการสาธารณะหรือกิจกรรมสาธารณะ

รายละเอียดโครงการพัฒนา

แผนพัฒนาท้องถิ่น (พ.ศ. 2566 - 2570) องค์การบริหารส่วนจังหวัดเชียงราย แก้ไข ครั้งที่ 1/2566

เดิมปรากฏใน แผนพัฒนาท้องถิ่น (พ.ศ. 2566 - 2570) องค์การบริหารส่วนจังหวัดเชียงราย ฉบับแก้ไข ครั้งที่ 2 พ.ศ. 2565 ฉบับเพิ่มเติม ครั้งที่ 1 พ.ศ. 2565

ยุทธศาสตร์จังหวัดที่ 5 การพัฒนาคุณภาพชีวิตและความมั่นคงเพื่อส่งเสริมสังคมสร้างสรรค์

ยุทธศาสตร์การพัฒนาขององค์กรปกครองส่วนท้องถิ่นในจังหวัดที่ 5 การพัฒนาคุณภาพชีวิตและความมั่นคงเพื่อส่งเสริมสังคมสร้างสรรค์

ยุทธศาสตร์ที่ 5 การพัฒนาคุณภาพชีวิตและความมั่นคงเพื่อส่งเสริมสังคมสร้างสรรค์และธรรมาภิบาล

แผนงาน 2.6 การศาสนา วัฒนธรรมและนันทนาการ

แก้ไขเป็น

ก. ยุทธศาสตร์ชาติ 20 ปี ยุทธศาสตร์ที่ 3 การพัฒนาและเสริมสร้างศักยภาพทรัพยากรมนุษย์

ข. แผนพัฒนาเศรษฐกิจและสังคมแห่งชาติ ฉบับที่ 13 หมายเหตุที่ 4 ไทยเป็นศูนย์กลางทางการแพทย์และสุขภาพมูลค่าสูง

ค. Sustainable Development Goals : SDGs เป้าหมายที่ 3 สร้างหลักประกันว่าคนมีชีวิตที่มีสุขภาพดีและส่งเสริมสวัสดิภาพสำหรับทุกคนในทุกวัย

ง. ยุทธศาสตร์จังหวัดที่ 5 การพัฒนาคุณภาพชีวิตและความมั่นคงเพื่อส่งเสริมสังคมสร้างสรรค์

จ. ยุทธศาสตร์การพัฒนาขององค์กรปกครองส่วนท้องถิ่นในเขตจังหวัดเชียงราย ยุทธศาสตร์ที่ 5 การพัฒนาคุณภาพชีวิตและความมั่นคงเพื่อส่งเสริมสังคมสร้างสรรค์

5. ยุทธศาสตร์ที่ 5 การพัฒนาคุณภาพชีวิตและความมั่นคงเพื่อส่งเสริมสังคมสร้างสรรค์และธรรมาภิบาล

5.1 กลยุทธ์ที่ 9 เด็กเยาวชน สตรี ผู้สูงอายุ ผู้พิการและผู้ด้อยโอกาส ได้รับการพัฒนาคุณภาพชีวิตที่ดี

(1) แผนงาน 2.6 การศาสนา วัฒนธรรมและนันทนาการ

| ที่ | โครงการ | วัตถุประสงค์ | เป้าหมาย (ผลผลิตของโครงการ) | งบประมาณ | | | | | ตัวชี้วัด (KPI) | ผลที่คาดว่าจะได้รับ | หน่วยงาน รับผิดชอบหลัก |
|-----|---|--|--------------------------------|---------------|---------------|---------------|---------------|---------------|---|---|---------------------------------|
| | | | | 2566 (บาท) | 2567 (บาท) | 2568 (บาท) | 2569 (บาท) | 2570 (บาท) | | | |
| 1 | ส่งเสริมสุขภาพพลานามัย เด็ก เยาวชนและประชาชน | 1.เพื่อจัดให้เต้นออกกำลังกาย แบบแอโรบิกให้แก่เด็ก เยาวชนและประชาชน 2.เพื่อส่งเสริมให้เด็ก เยาวชน และประชาชนใช้เวลาว่างทำ กิจกรรมที่เป็นประโยชน์ให้ ห่างไกลจากสิ่งเสพติด 3.เพื่อสร้างความสัมพันธ์ที่ดี ของคนทุกเพศทุกวัยให้อยู่ ร่วมกันในสังคมได้อย่างมั่นคง และมีความสุข | เด็ก เยาวชน และประชาชน | 100,000 | 100,000 | 100,000 | 100,000 | 100,000 | จำนวน ผู้เข้าร่วมกิจกรรม ไม่น้อยกว่า 30 คนต่อวัน | เด็ก เยาวชน และประชาชน ในจังหวัดเชียงรายมี คุณภาพชีวิตที่ดีมี ความสัมพันธ์ที่ดีของคนทุก เพศทุกวัย | กองการ ท่องเที่ยว และกีฬา |

5. ยุทธศาสตร์ที่ 5 การพัฒนาคุณภาพชีวิตและความมั่นคงเพื่อส่งเสริมสังคมสร้างสรรค์และธรรมาภิบาล

5.1 กลยุทธ์ที่ 9 เด็กเยาวชน สตรี ผู้สูงอายุ ผู้พิการและผู้ด้อยโอกาส ได้รับการพัฒนาคุณภาพชีวิตที่ดี

(1) แผนงาน 2.6 การศาสนา วัฒนธรรมและนันทนาการ

| ที่ | โครงการ | วัตถุประสงค์ | เป้าหมาย (ผลผลิตของโครงการ) | งบประมาณ | | | | | ตัวชี้วัด (KPI) | ผลที่คาดว่าจะได้รับ | หน่วยงาน รับผิดชอบหลัก |
|-----|----------------------------|---|--|---------------|---------------|---------------|---------------|---------------|---|---|---------------------------|
| | | | | 2566 (บาท) | 2567 (บาท) | 2568 (บาท) | 2569 (บาท) | 2570 (บาท) | | | |
| 2 | ก่อสร้างสระว่ายน้ำ 50 เมตร | เพื่อก่อสร้างสระว่ายน้ำ 50 ม. ส่งเสริมให้ผู้มาใช้บริการมีความสุข ภาวะที่ดีและมีภูมิทัศน์ บรรยากาศที่แจ่มใสให้แก่ผู้มาใช้บริการภายในศูนย์บูรณาการการเรียนรู้และนันทนาการ องค์การบริหารส่วนจังหวัด เชียงราย | ศูนย์บูรณาการการเรียนรู้ และนันทนาการมีสิ่งก่อสร้าง ที่ปลอดภัยและมีมาตรฐาน ถูกต้องตามมาตรฐานสากล | 43,000,000 | - | - | - | - | 1.มีสระว่ายน้ำ 50 ม. ภายใน ศูนย์บูรณาการ การเรียนรู้และ นันทนาการ องค์การบริหาร ส่วนจังหวัด เชียงรายที่ได้ มาตรฐาน และ สามารถ ให้บริการได้ 2.ประชาชน มีความพึงพอใจ ในการใช้บริการ ร้อยละ 80 ขึ้นไป | สิ่งก่อสร้างสระว่ายน้ำ ภายในศูนย์บูรณาการ การเรียนรู้และนันทนาการ องค์การบริหารส่วนจังหวัด เชียงรายได้มาตรฐาน และสามารถให้บริการได้ | กองการ ท่องเที่ยว และกีฬา |

5. ยุทธศาสตร์ที่ 5 การพัฒนาคุณภาพชีวิตและความมั่นคงเพื่อส่งเสริมสังคมสร้างสรรค์และธรรมาภิบาล

5.1 กลยุทธ์ที่ 9 เด็กเยาวชน สตรี ผู้สูงอายุ ผู้พิการและผู้ด้อยโอกาส ได้รับการพัฒนาคุณภาพชีวิตที่ดี

(1) แผนงาน 2.6 การศาสนา วัฒนธรรมและนันทนาการ

| ที่ | โครงการ | วัตถุประสงค์ | เป้าหมาย (ผลผลิตของโครงการ) | งบประมาณ | | | | | ตัวชี้วัด (KPI) | ผลที่คาดว่าจะได้รับ | หน่วยงาน รับผิดชอบหลัก |
|-----|-------------------------------------|--|--------------------------------|---------------|---------------|---------------|---------------|---------------|---------------------------|--|---------------------------------|
| | | | | 2566 (บาท) | 2567 (บาท) | 2568 (บาท) | 2569 (บาท) | 2570 (บาท) | | | |
| 3 | การแข่งขัน "อบจ.เชียงราย E - Sport" | 1.เป็นการส่งเสริมให้เด็กและเยาวชนจังหวัดเชียงรายหันมาสนใจการเล่นกีฬา E - Sport 2.เพื่อส่งเสริมเด็กและเยาวชนในจังหวัดเชียงรายให้หันมาเล่นกีฬาหลากหลายชนิดกีฬา 3.เพื่อเป็นการเตรียมความพร้อมของนักกีฬาที่จะเข้าร่วมการแข่งขันกีฬาในระดับต่างๆ 4.เป็นการส่งเสริมและสนับสนุนการจัดการแข่งขันกีฬาขององค์การบริหารส่วนจังหวัดเชียงรายให้เป็นที่รู้จักของประชาชนทั่วไป | จำนวน 2 ครั้ง/ปี | 500,000 | 500,000 | 500,000 | 500,000 | 500,000 | จำนวนครั้งที่ได้ดำเนินการ | เด็ก เยาวชน และประชาชนในจังหวัดเชียงรายมีความเข้าใจในกีฬา E - Sport มากขึ้น มีความสัมพันธ์ที่ดีต่อกันเกิดความรักความสามัคคีในหมู่คณะ และมีความใส่ใจในสุขภาพ ส่งผลให้คุณภาพชีวิตตนเองและบุคคลรอบข้างดีขึ้น สังคมมีความสุข | กองการ ท่องเที่ยว และกีฬา |

5. ยุทธศาสตร์ที่ 5 การพัฒนาคุณภาพชีวิตและความมั่นคงเพื่อส่งเสริมสังคมสร้างสรรค์และธรรมาภิบาล

5.1 กลยุทธ์ที่ 9 เด็กเยาวชน สตรี ผู้สูงอายุ ผู้พิการและผู้ด้อยโอกาส ได้รับการพัฒนาคุณภาพชีวิตที่ดี

(1) แผนงาน 2.6 การศาสนา วัฒนธรรมและนันทนาการ

| ที่ | โครงการ | วัตถุประสงค์ | เป้าหมาย (ผลผลิตของโครงการ) | งบประมาณ | | | | | ตัวชี้วัด (KPI) | ผลที่คาดว่าจะได้รับ | หน่วยงาน รับผิดชอบหลัก |
|-----|-------------------------------|--|--------------------------------|---------------|---------------|---------------|---------------|---------------|--------------------|--|---------------------------|
| | | | | 2566 (บาท) | 2567 (บาท) | 2568 (บาท) | 2569 (บาท) | 2570 (บาท) | | | |
| 4 | การแข่งขันเปตอง อบจ. เชียงราย | 1.เพื่อจัดการแข่งขันกีฬาเปตองให้เด็ก เยาวชน และประชาชนในจังหวัดเชียงราย 2.เพื่อเสริมสร้างสมรรถภาพทางร่างกาย จิตใจ อารมณ์ สังคมสติปัญญา และการใช้เวลาว่างให้เกิดประโยชน์ ห่างไกลยาเสพติด 3.เพื่อเป็นการส่งเสริมนโยบายของทางภาครัฐที่ต้องการให้คนไทยทุกเพศทุกวัยใส่ใจในเรื่องของสุขภาพ | จำนวน 1 ครั้ง/ปี | 50,000 | 50,000 | 50,000 | 50,000 | 50,000 | จำนวน 1 ครั้ง/ปี | เด็ก เยาวชน และประชาชนในจังหวัดเชียงราย มีร่างกาย จิตใจ อารมณ์ สังคม สติปัญญาและการใช้เวลาว่างให้เกิดประโยชน์ ห่างไกลยาเสพติด ส่งผลให้คุณภาพชีวิตตนเองและบุคคลรอบข้างดีขึ้น สังคมมีความสุข | กองการท่องเที่ยวและกีฬา |

5. ยุทธศาสตร์ที่ 5 การพัฒนาคุณภาพชีวิตและความมั่นคงเพื่อส่งเสริมสังคมสร้างสรรค์และธรรมาภิบาล

5.1 กลยุทธ์ที่ 9 เด็กเยาวชน สตรี ผู้สูงอายุ ผู้พิการและผู้ด้อยโอกาส ได้รับการพัฒนาคุณภาพชีวิตที่ดี

(1) แผนงาน 2.6 การศาสนา วัฒนธรรมและนันทนาการ

| ที่ | โครงการ | วัตถุประสงค์ | เป้าหมาย (ผลผลิตของโครงการ) | งบประมาณ | | | | | ตัวชี้วัด (KPI) | ผลที่คาดว่าจะได้รับ | หน่วยงาน รับผิดชอบหลัก |
|-----|--------------------------------|---|--------------------------------|---------------|---------------|---------------|---------------|---------------|--------------------|--|---------------------------------|
| | | | | 2566 (บาท) | 2567 (บาท) | 2568 (บาท) | 2569 (บาท) | 2570 (บาท) | | | |
| 5 | การแข่งขันวูตบอล อบจ. เชียงราย | 1.เพื่อจัดการแข่งขันกีฬาวูตบอลให้เด็ก เยาวชน และประชาชนในจังหวัดเชียงราย 2.เพื่อเสริมสร้างสมรรถภาพทางร่างกายจิตใจ อารมณ์ สังคม สติปัญญา และการใช้เวลาว่างให้เกิดประโยชน์ ห่างไกลยาเสพติด 3.เพื่อเป็นการส่งเสริมนโยบายของทางภาครัฐที่ต้องการให้คนไทยทุกเพศทุกวัยใส่ใจในเรื่องของสุขภาพ | จำนวน 2 ครั้ง/ ปี | 400,000 | 400,000 | 400,000 | 400,000 | 400,000 | จำนวน 2 ครั้ง/ปี | เด็ก เยาวชน และประชาชนในจังหวัดเชียงราย มีร่างกาย จิตใจอารมณ์ สังคม สติปัญญา และการใช้เวลาว่างให้เกิดประโยชน์ ห่างไกลยาเสพติด ส่งผลให้คุณภาพชีวิตตนเอง และบุคคลรอบข้างดีขึ้น สังคมมีความสงบสุข | กองการ ท่องเที่ยว และกีฬา |

5. ยุทธศาสตร์ที่ 5 การพัฒนาคุณภาพชีวิตและความมั่นคงเพื่อส่งเสริมสังคมสร้างสรรค์และธรรมาภิบาล

5.1 กลยุทธ์ที่ 9 เด็กเยาวชน สตรี ผู้สูงอายุ ผู้พิการและผู้ด้อยโอกาส ได้รับการพัฒนาคุณภาพชีวิตที่ดี

(1) แผนงาน 2.6 การศาสนา วัฒนธรรมและนันทนาการ

| ที่ | โครงการ | วัตถุประสงค์ | เป้าหมาย (ผลผลิตของโครงการ) | งบประมาณ | | | | | ตัวชี้วัด (KPI) | ผลที่คาดว่าจะได้รับ | หน่วยงาน รับผิดชอบหลัก |
|-----|---|--|--------------------------------|---------------|---------------|---------------|---------------|---------------|--------------------|--|---------------------------------|
| | | | | 2566 (บาท) | 2567 (บาท) | 2568 (บาท) | 2569 (บาท) | 2570 (บาท) | | | |
| 6 | กีฬาและนันทนาการ ผู้สูงอายุจังหวัดเชียงราย | 1.เพื่อจัดการแข่งขันกีฬากการส่งเสริมการออกกำลังกาย การสร้างเวทีในการพบปะพูดคุย และทำกิจกรรมร่วมกันของผู้สูงอายุในจังหวัดเชียงราย โดยให้ผู้สูงอายุได้แสดงศักยภาพของตนเองผ่านสื่อกีฬาและนันทนาการ 2.เพื่อสร้างความสัมพันธ์ที่ดีระหว่างผู้สูงอายุกับคนทุกเพศทุกวัยและส่งเสริมให้สังคมได้ตระหนักและเห็นคุณค่าของผู้สูงอายุและการมีคุณภาพที่ดีของคนในสังคม | จำนวน 1 ครั้ง/ปี | 300,000 | 300,000 | 300,000 | 300,000 | 300,000 | จำนวน 1 ครั้ง/ปี | ผู้สูงอายุในจังหวัดเชียงราย มีสุขภาพร่างกายแข็งแรง มีความสัมพันธ์ที่ดีต่อกัน และมีความสนใจใส่ใจในสุขภาพของตัวเองมากยิ่งขึ้น มีความสัมพันธ์ที่ดีระหว่างผู้สูงอายุกับคนทุกเพศทุกวัย และส่งเสริมให้คุณภาพชีวิตผู้สูงอายุบุคคลรอบข้าง และสังคมดีขึ้น | กองการ ท่องเที่ยว และกีฬา |

5. ยุทธศาสตร์ที่ 5 การพัฒนาคุณภาพชีวิตและความมั่นคงเพื่อส่งเสริมสังคมสร้างสรรค์และธรรมาภิบาล

5.1 กลยุทธ์ที่ 9 เด็กเยาวชน สตรี ผู้สูงอายุ ผู้พิการและผู้ด้อยโอกาส ได้รับการพัฒนาคุณภาพชีวิตที่ดี

(1) แผนงาน 2.6 การศาสนา วัฒนธรรมและนันทนาการ

| ที่ | โครงการ | วัตถุประสงค์ | เป้าหมาย (ผลผลิตของโครงการ) | งบประมาณ | | | | | ตัวชี้วัด (KPI) | ผลที่คาดว่าจะได้รับ | หน่วยงาน รับผิดชอบหลัก |
|-----|--------------------|--|--------------------------------|---------------|---------------|---------------|---------------|---------------|--------------------|---|---------------------------------|
| | | | | 2566 (บาท) | 2567 (บาท) | 2568 (บาท) | 2569 (บาท) | 2570 (บาท) | | | |
| 7 | กีฬาเยาวชนเงินล้าน | 1.เพื่อจัดการแข่งขันกีฬาและส่งเสริมการออกกำลังกายเด็กเยาวชน และประชาชนในจังหวัดเชียงราย 2.เพื่อส่งเสริมให้เด็ก เยาวชน และประชาชนมีความรัก ความสามัคคีรู้จักการให้อภัย มีคุณธรรม จริยธรรม และมีคุณภาพชีวิตที่ดีโดยใช้กีฬาเป็นสื่อ 3.เพื่อสร้างความสัมพันธ์ที่ดีของคนทุกเพศทุกวัยให้อยู่ร่วมกันในสังคมได้อย่างมั่นคงและมีความสุข | จำนวน 2 ครั้ง/ปี | 1,000,000 | 1,000,000 | 1,000,000 | 1,000,000 | 1,000,000 | จำนวน 2 ครั้ง/ปี | เด็ก เยาวชน และประชาชนในจังหวัดเชียงรายมีสุขภาพร่างกาย แข็งแรง มีความสัมพันธ์ ที่ดีต่อกัน เกิดความรัก ความสามัคคีในหมู่คณะและมีความใส่ใจใน สุขภาพ ส่งผลให้คุณภาพชีวิตตนเองและบุคคลรอบข้างดีขึ้น สังคมมีความสงบสุข | กองการ ท่องเที่ยว และกีฬา |

5. ยุทธศาสตร์ที่ 5 การพัฒนาคุณภาพชีวิตและความมั่นคงเพื่อส่งเสริมสังคมสร้างสรรค์และธรรมาภิบาล

5.1 กลยุทธ์ที่ 9 เด็กเยาวชน สตรี ผู้สูงอายุ ผู้พิการและผู้ด้อยโอกาส ได้รับการพัฒนาคุณภาพชีวิตที่ดี

(1) แผนงาน 2.6 การศาสนา วัฒนธรรมและนันทนาการ

| ที่ | โครงการ | วัตถุประสงค์ | เป้าหมาย (ผลผลิตของโครงการ) | งบประมาณ | | | | | ตัวชี้วัด (KPI) | ผลที่คาดว่าจะได้รับ | หน่วยงาน รับผิดชอบหลัก |
|-----|-----------------------|---|---|---------------|---------------|---------------|---------------|---------------|---|---------------------------------|---------------------------|
| | | | | 2566 (บาท) | 2567 (บาท) | 2568 (บาท) | 2569 (บาท) | 2570 (บาท) | | | |
| 8 | ปรับปรุงโรงยิมเนเซียม | เพื่อปรับปรุงหลังคาโรงยิมเนเซียมให้มีสภาพที่ดี สามารถป้องกันน้ำฝนรั่วซึมได้ส่งเสริมสร้างภาพลักษณ์ด้านอาคารสถานที่ที่มีความเหมาะสมปลอดภัยเอื้อต่อการปฏิบัติงานของเจ้าหน้าที่และประชาชนที่มาใช้บริการ | ศูนย์บูรณาการการเรียนรู้และนันทนาการมีสิ่งก่อสร้างที่ปลอดภัยและมีมาตรฐานถูกต้องตามมาตรฐานสากล | 1,200,000 | - | - | - | - | 1.หลังคาโรงยิมเนเซียมภายในศูนย์บูรณาการการเรียนรู้และนันทนาการองค์การบริหารส่วนจังหวัดเชียงรายปรับปรุงซ่อมแซมให้มีสภาพที่ดีแก้ไขปัญหาน้ำฝนรั่วซึมป้องกันอันตรายที่อาจเกิดต่อทรัพย์สินของทางราชการมีความปลอดภัยเหมาะสมต่อการปฏิบัติงานของเจ้าหน้าที่และประชาชนที่มาใช้บริการ 2.ประชาชนมีความพึงพอใจในการใช้บริการร้อยละ 80 ขึ้นไป | กองการ ท่องเที่ยว และกีฬา | |

5. ยุทธศาสตร์ที่ 5 การพัฒนาคุณภาพชีวิตและความมั่นคงเพื่อส่งเสริมสังคมสร้างสรรค์และธรรมาภิบาล

5.1 กลยุทธ์ที่ 9 เด็กเยาวชน สตรี ผู้สูงอายุ ผู้พิการและผู้ด้อยโอกาส ได้รับการพัฒนาคุณภาพชีวิตที่ดี

(1) แผนงาน 2.6 การศาสนา วัฒนธรรมและนันทนาการ

| ที่ | โครงการ | วัตถุประสงค์ | เป้าหมาย (ผลผลิตของโครงการ) | งบประมาณ | | | | | ตัวชี้วัด (KPI) | ผลที่คาดว่าจะได้รับ | หน่วยงาน รับผิดชอบหลัก |
|-----|--|--|---------------------------------------|---------------|---------------|---------------|---------------|---------------|---|--|---------------------------------|
| | | | | 2566 (บาท) | 2567 (บาท) | 2568 (บาท) | 2569 (บาท) | 2570 (บาท) | | | |
| 9 | กีฬาและนันทนาการ ประชาชนจังหวัดเชียงราย | 1.เพื่อจัดการแข่งขันกีฬา การส่งเสริมการออกกำลังกาย การสร้างเวทีในการพบปะ พูดคุยและทำกิจกรรมร่วมกัน ของกลุ่มประชาชนทั่วไปใน จังหวัดเชียงราย ได้แสดง ศักยภาพของตนเอง ผ่านสื่อกีฬาและนันทนาการ 2.เพื่อเสริมสร้างสมรรถภาพ ทางร่างกายจิตใจ อารมณ์ สังคมสติปัญญา และการใช้ เวลาว่างให้เกิดประโยชน์และ เกิดความสามัคคีในหมู่คณะ | จัดงานแข่งขันกีฬา จำนวน 5 ครั้ง/ปี | 1,670,000 | 1,670,000 | 1,670,000 | 1,670,000 | 1,670,000 | จำนวนครั้งที่ ดำเนินการจัด งานแข่งขันกีฬา | 1.ประชาชนในจังหวัด เชียงรายมีสุขภาพร่างกาย แข็งแรง มีความสัมพันธ์ ที่ดีต่อกันและมีความสนใจ ในสุขภาพของตัวเองมาก ยิ่งขึ้น 2.ประชาชนในจังหวัด เชียงรายมีสมรรถภาพ ทางร่างกาย จิตใจอารมณ์ สังคม สติปัญญาและการใช้ เวลาว่างให้เกิดประโยชน์และ เกิดความสามัคคีในหมู่คณะ | กองการ ท่องเที่ยว และกีฬา |

5. ยุทธศาสตร์ที่ 5 การพัฒนาคุณภาพชีวิตและความมั่นคงเพื่อส่งเสริมสังคมสร้างสรรค์และธรรมาภิบาล

5.1 กลยุทธ์ที่ 9 เด็กเยาวชน สตรี ผู้สูงอายุ ผู้พิการและผู้ด้อยโอกาส ได้รับการพัฒนาคุณภาพชีวิตที่ดี

(1) แผนงาน การศาสนา วัฒนธรรมและนันทนาการ

| ที่ | โครงการ | วัตถุประสงค์ | เป้าหมาย (ผลผลิตของโครงการ) | งบประมาณ | | | | | ตัวชี้วัด (KPI) | ผลที่คาดว่าจะได้รับ | หน่วยงาน รับผิดชอบหลัก |
|-----|--|---|------------------------------------|---------------|---------------|---------------|---------------|---------------|---|--|---------------------------------|
| | | | | 2566 (บาท) | 2567 (บาท) | 2568 (บาท) | 2569 (บาท) | 2570 (บาท) | | | |
| 10 | มหกรรมกีฬาและวัฒนธรรมชาติพันธุ์จังหวัดเชียงราย | 1.เพื่อดำเนินการส่งเสริมการจัดการแข่งขันกีฬาของกลุ่มชาติพันธุ์ในจังหวัดเชียงราย 2.เพื่อปลูกจิตสำนึกให้เห็นคุณค่าทางวัฒนธรรม เกิดความรักความหวงแหนในวัฒนธรรมท้องถิ่น 3.เพื่อเป็นการเผยแพร่ประชาสัมพันธ์อนุรักษ์ พื้นฟู ศิลปวัฒนธรรมของกลุ่มชาติพันธุ์เพื่อเป็นอัตลักษณ์ มรดก ภูมิปัญญาและการกระตุ้นเศรษฐกิจเพิ่มรายได้จากนักท่องเที่ยว | จัดงานแข่งขันกีฬา จำนวน 1 ครั้ง/ปี | 1,500,000 | 1,500,000 | 1,500,000 | 1,500,000 | 1,500,000 | จำนวนครั้งที่ดำเนินการจัดงานแข่งขันกีฬา | 1.กลุ่มชาติพันธุ์ได้รับการส่งเสริมและสนับสนุน พื้นฟู การแข่งขันกีฬาพื้นบ้าน 2.ผู้เข้าร่วมโครงการมีสุขภาพร่างกายแข็งแรงและได้เห็นถึงคุณค่าทางวัฒนธรรม 3.มีการเผยแพร่ประชาสัมพันธ์ อนุรักษ์พื้นฟู ศิลปวัฒนธรรมและการดำรงชีวิตของชาติพันธุ์ | กองการ ท่องเที่ยว และกีฬา |
| รวม | 10 โครงการ | | | 49,720,000 | 5,520,000 | 5,520,000 | 5,520,000 | 5,520,000 | | | |

หมายเหตุ : เพื่อให้การปฏิบัติราชการเป็นไปตามหนังสือกระทรวงมหาดไทย ที่ มท 0810.3/ว 6086 ลงวันที่ 19 สิงหาคม 2565 เรื่อง ชักซ้อมแนวทางการปฏิบัติการใช้แผนพัฒนาท้องถิ่นของอปท.เพื่อจัดทำบริการสาธารณะหรือกิจกรรมสาธารณะ

รายละเอียดโครงการพัฒนา

แผนพัฒนาท้องถิ่น (พ.ศ. 2566 - 2570) องค์การบริหารส่วนจังหวัดเชียงราย แก้ไข ครั้งที่ 1/2566

เดิมปรากฏใน แผนพัฒนาท้องถิ่น (พ.ศ. 2566 - 2570) องค์การบริหารส่วนจังหวัดเชียงราย ฉบับเพิ่มเติม ครั้งที่ 2 พ.ศ. 2565

ยุทธศาสตร์จังหวัดที่ 5 การพัฒนาคุณภาพชีวิตและความมั่นคงเพื่อส่งเสริมสังคมสร้างสรรค์

ยุทธศาสตร์การพัฒนาขององค์กรปกครองส่วนท้องถิ่นในจังหวัดที่ 5 การพัฒนาคุณภาพชีวิตและความมั่นคงเพื่อส่งเสริมสังคมสร้างสรรค์

ยุทธศาสตร์ที่ 5 การพัฒนาคุณภาพชีวิตและความมั่นคงเพื่อส่งเสริมสังคมสร้างสรรค์และธรรมาภิบาล

แก้ไขเป็น

ก. ยุทธศาสตร์ชาติ 20 ปี ยุทธศาสตร์ที่ 2 การสร้างความสามารถในการแข่งขัน

ข. แผนพัฒนาเศรษฐกิจและสังคมแห่งชาติ ฉบับที่ 13 หมายเหตุที่ 2 ไทยเป็นจุดหมายของการท่องเที่ยวที่เน้นคุณภาพและความยั่งยืน

ค. Sustainable Development Goals : SDGs เป้าหมายที่ 8 ส่งเสริมการเติบโตทางเศรษฐกิจที่ต่อเนื่อง ครอบคลุมและยั่งยืน การจ้างงานเต็มที่และมีผลดีภาพ และการมีงานที่สมควรสำหรับทุกคน

ง. ยุทธศาสตร์จังหวัดที่ 5 การพัฒนาคุณภาพชีวิตและความมั่นคงเพื่อส่งเสริมสังคมสร้างสรรค์

จ. ยุทธศาสตร์การพัฒนาขององค์กรปกครองส่วนท้องถิ่นในเขตจังหวัดเชียงราย ยุทธศาสตร์ที่ 5 การพัฒนาคุณภาพชีวิตและความมั่นคงเพื่อส่งเสริมสังคมสร้างสรรค์

5. ยุทธศาสตร์ที่ 5 การพัฒนาคุณภาพชีวิตและความมั่นคงเพื่อส่งเสริมสังคมสร้างสรรค์และธรรมาภิบาล

5.5 กลยุทธ์ที่ 5 ส่งเสริม อนุรักษ์ และเผยแพร่ศิลปะ วัฒนธรรม ประเพณี ภูมิปัญญาท้องถิ่นและวิถีถิ่นร่วมสมัย

(1) แผนงาน 2.6 การศาสนา วัฒนธรรมและนันทนาการ

แบบ ผ. 02

| ที่ | โครงการ | วัตถุประสงค์ | เป้าหมาย (ผลผลิตของโครงการ) | งบประมาณ | | | | | ตัวชี้วัด (KPI) | ผลที่คาดว่าจะได้รับ | หน่วยงาน รับผิดชอบหลัก |
|-----|--|--|--------------------------------|---------------|---------------|---------------|---------------|---------------|-----------------------------|---|---|
| | | | | 2566 (บาท) | 2567 (บาท) | 2568 (บาท) | 2569 (บาท) | 2570 (บาท) | | | |
| 1 | จัดงานประเพณีบุญบั้งไฟ ประจำปีงบประมาณ พ.ศ. 2566 อุดหนุนเทศบาลตำบลสัน ทรายงาม อ.เทิง | เพื่อส่งเสริมและปลูกฝังจิต สำนึกของประชาชนในการ อนุรักษ์ รักษาสืบทอด ประเพณีและวัฒนธรรมอันดี ของชุมชนให้คงอยู่ตลอดไป | จำนวน 1 ครั้ง | 200,000 | - | - | - | - | จำนวนครั้งที่ ได้อุดหนุน | เยาวชนคนรุ่นหลังได้รับ การสืบสานและอนุรักษ์ จารีตประเพณี วัฒนธรรม อันดีงามให้คงอยู่ต่อไป และ ส่งเสริมการท่องเที่ยว เพิ่ม รายได้ให้กับประชาชน | สำนัก การศึกษา ศาสนา และวัฒนธรรม |

5. ยุทธศาสตร์ที่ 5 การพัฒนาคุณภาพชีวิตและความมั่นคงเพื่อส่งเสริมสังคมสร้างสรรค์และธรรมาภิบาล

5.5 กลยุทธ์ที่ 5 ส่งเสริม อนุรักษ์ และเผยแพร่ศิลปะ วัฒนธรรม ประเพณี ภูมิปัญญาท้องถิ่นและวิถีถิ่นร่วมสมัย

(1) แผนงาน 2.6 การศาสนา วัฒนธรรมและนันทนาการ

| ที่ | โครงการ | วัตถุประสงค์ | เป้าหมาย (ผลผลิตของโครงการ) | งบประมาณ | | | | | ตัวชี้วัด (KPI) | ผลที่คาดว่าจะได้รับ | หน่วยงาน รับผิดชอบหลัก |
|-----|--|--|--------------------------------|---------------|---------------|---------------|---------------|---------------|-----------------------------|---|---|
| | | | | 2566 (บาท) | 2567 (บาท) | 2568 (บาท) | 2569 (บาท) | 2570 (บาท) | | | |
| 2 | งานบวงสรวงสักการะ และสืบชะตาแม่น้ำงาว อำเภอเวียงแก่น จังหวัด เชียงราย ประจำปี งบประมาณ พ.ศ. 2566 อุดหนุนสภาวัฒนธรรม อำเภอเวียงแก่น | เพื่อเผยแพร่ ส่งเสริมให้เด็ก เยาวชนและประชาชนอำเภอ เวียงแก่น ตลอดจนชุมชนได้ ตระหนักถึงคุณค่าของแม่น้ำ งาวที่มีต่อชุมชน | จำนวน 1 ครั้ง | 99,200 | - | - | - | - | จำนวนครั้ง ที่ได้อุดหนุน | เด็กและเยาวชน ประชาชน ในอำเภอเวียงแก่น ได้ ตระหนักถึงคุณค่าของแม่น้ำ งาว ที่มีต่อชุมชน | สำนัก การศึกษา ศาสนา และวัฒนธรรม |
| 3 | จัดงานบุญเดือน 4 ประเพณี บุญผะเหวดอำเภอเทิง อุดหนุนสภาวัฒนธรรม อำเภอเทิง | เพื่อส่งเสริมให้เด็ก เยาวชน ประชาชน ตระหนักถึง ความสำคัญร่วมสืบสาน ศิลปวัฒนธรรมอันดีงาม | จำนวน 1 ครั้ง | 100,000 | - | - | - | - | จำนวนครั้ง ที่ได้อุดหนุน | เด็ก เยาวชน ประชาชน ตระหนักถึงความสำคัญ ร่วมสืบสานศิลปวัฒนธรรม อันดีงาม | สำนัก การศึกษา ศาสนา และวัฒนธรรม |
| 4 | งานประเพณีสงกรานต์ เมืองเชียงแสน ประจำปี 2566 อุดหนุนที่ว่าการ อำเภอเชียงแสน | เพื่อสืบสาน ส่งเสริมรักษาไว้ซึ่ง วัฒนธรรมประเพณีอันดีงาม ของอำเภอเชียงแสน จังหวัด เชียงราย | จำนวน 1 ครั้ง | 300,000 | - | - | - | - | จำนวนครั้ง ที่ได้อุดหนุน | วัฒนธรรมประเพณีอันดีงาม ได้รับการอนุรักษ์รักษาไว้ | สำนัก การศึกษา ศาสนา และวัฒนธรรม |

5. ยุทธศาสตร์ที่ 5 การพัฒนาคุณภาพชีวิตและความมั่นคงเพื่อส่งเสริมสังคมสร้างสรรค์และธรรมาภิบาล

5.5 กลยุทธ์ที่ 5 ส่งเสริม อนุรักษ์ และเผยแพร่ศิลปะ วัฒนธรรม ประเพณี ภูมิปัญญาท้องถิ่นและวิถีถิ่นร่วมสมัย

(1) แผนงาน 2.6 การศาสนา วัฒนธรรมและนันทนาการ

แบบ ผ. 02

| ที่ | โครงการ | วัตถุประสงค์ | เป้าหมาย (ผลผลิตของโครงการ) | งบประมาณ | | | | | ตัวชี้วัด (KPI) | ผลที่คาดว่าจะได้รับ | หน่วยงาน รับผิดชอบหลัก | |
|-----|---|---|--------------------------------|---------------|---------------|---------------|---------------|---------------|--------------------|-------------------------|--|---------------------------------------|
| | | | | 2566 (บาท) | 2567 (บาท) | 2568 (บาท) | 2569 (บาท) | 2570 (บาท) | | | | |
| 5 | ป่าเฉลิมปีใหม่เมือง อำเภอพาน ประจำปี พ.ศ. 2566 อุดหนุนองค์การบริหารส่วนตำบลสันกลาง อ.พาน | เพื่อเป็นการอนุรักษ์ป่าเฉลิมปีใหม่เมืองให้ชนรุ่นหลังได้รู้คุณค่าและร่วมกันรักษาพร้อมสืบสานต่อไป | จำนวน 1 ครั้ง | 200,000 | - | - | - | - | - | จำนวนครั้งที่ได้อุดหนุน | เป็นการอนุรักษ์ป่าเฉลิมปีใหม่เมืองให้ชนรุ่นหลังได้รู้คุณค่าและร่วมกันรักษาพร้อมสืบสานต่อไป | สำนักการศึกษา ศาสนา และวัฒนธรรม |
| 6 | ส่งเสริมอนุรักษ์วัฒนธรรมประเพณีบุญบั้งไฟ ประจำปีงบประมาณ พ.ศ. 2566 อุดหนุนองค์การบริหารส่วนตำบลดงมหาวัน อ.เวียงเชียงรุ้ง | เพื่อเป็นการส่งเสริม เรียนรู้ ภูมิปัญญาท้องถิ่นของชุมชน และอนุรักษ์ประเพณีบุญบั้งไฟให้ยั่งยืนต่อไป | จำนวน 1 ครั้ง | 200,000 | - | - | - | - | - | จำนวนครั้งที่ได้อุดหนุน | ประชาชน และผู้เข้าร่วมกิจกรรมเกิดการเรียนรู้ ภูมิปัญญาท้องถิ่นของชุมชน และอนุรักษ์ประเพณีบุญบั้งไฟให้ยั่งยืนต่อไป | สำนักการศึกษา ศาสนา และวัฒนธรรม |
| 7 | จัดงานสืบสานวัฒนธรรมสงกรานต์ตุงคี่สิทธิ อำเภอเทิง เนื่องในวันวิสาขบูชา ประจำปี 2566 อุดหนุนสภาวัฒนธรรมอำเภอเทิง | เพื่อเป็นการส่งเสริมให้เด็กเยาวชน ประชาชนร่วมกันอนุรักษ์สืบสานศิลปวัฒนธรรมอันดีงามและตระหนักถึงความสำคัญของพิธีสงกรานต์ตุงคี่สิทธิในอำเภอเทิง | จำนวน 1 ครั้ง | 200,000 | - | - | - | - | - | จำนวนครั้งที่ได้อุดหนุน | เด็ก เยาวชน ประชาชน ได้ร่วมกันอนุรักษ์สืบสานศิลปวัฒนธรรมอันดีงาม และตระหนักถึงความสำคัญของพระธาตุคี่สิทธิอำเภอเทิง | สำนักการศึกษา ศาสนา และวัฒนธรรม |

5. ยุทธศาสตร์ที่ 5 การพัฒนาคุณภาพชีวิตและความมั่นคงเพื่อส่งเสริมสังคมสร้างสรรค์และธรรมาภิบาล

5.5 กลยุทธ์ที่ 5 ส่งเสริม อนุรักษ์ และเผยแพร่ศิลปะ วัฒนธรรม ประเพณี ภูมิปัญญาท้องถิ่นและวิถีถิ่นร่วมสมัย

(1) แผนงาน 2.6 การศาสนา วัฒนธรรมและนันทนาการ

| ที่ | โครงการ | วัตถุประสงค์ | เป้าหมาย (ผลผลิตของโครงการ) | งบประมาณ | | | | | ตัวชี้วัด (KPI) | ผลที่คาดว่าจะได้รับ | หน่วยงาน รับผิดชอบหลัก |
|-----|---|---|--------------------------------|---------------|---------------|---------------|---------------|---------------|-------------------------|---|---------------------------------|
| | | | | 2566 (บาท) | 2567 (บาท) | 2568 (บาท) | 2569 (บาท) | 2570 (บาท) | | | |
| 8 | สืบสานประเพณีนมัสการและสร้างน้ำพระธาตุดอยตุงประจำปี 2566 2005 ปี สืบมาหกเป็งล่องฟ้าไหว้สาพระธาตุดอยตุง อุดหนุนวัฒนธรรมจังหวัดเชียงราย | เพื่อส่งเสริมอนุรักษ์ประเพณีวัฒนธรรม ด้านศาสนาของพุทธศาสนิกชนชาวเชียงรายให้ดำรงสืบไป | จำนวน 1 ครั้ง | 300,000 | - | - | - | - | จำนวนครั้งที่ได้อุดหนุน | ประเพณีสร้างน้ำพระธาตุดอยตุง ได้รับการส่งเสริมอนุรักษ์ ฟันฟู สืบสานสืบทอดประเพณีวัฒนธรรมอันดีงามของชาวจังหวัดเชียงราย | สำนักการศึกษา ศาสนา และวัฒนธรรม |
| 9 | ส่งเสริมศิลปวัฒนธรรมสืบสานประเพณีสร้างน้ำพระธาตุจอมจ้อ อำเภอเทิง(หนึ่งในพระธาตุเก้าจอมของจังหวัดเชียงราย) อุดหนุนเทศบาลตำบลเวียงเทิง อ.เทิง | เพื่อส่งเสริมให้เด็ก เยาวชน ประชาชนร่วมกันอนุรักษ์สืบสานศิลปวัฒนธรรมอันดีงาม และตระหนักถึงความสำคัญของพระธาตุจอมจ้อ หนึ่งในพระธาตุเก้าจอมของจังหวัดเชียงราย | จำนวน 1 ครั้ง | 100,000 | - | - | - | - | จำนวนครั้งที่ได้อุดหนุน | เด็ก เยาวชน ประชาชน ร่วมกันอนุรักษ์สืบสานศิลปวัฒนธรรมอันดีงาม และตระหนักถึงความสำคัญของพระธาตุศักดิ์สิทธิ์ในอำเภอเทิง | สำนักการศึกษา ศาสนา และวัฒนธรรม |

5. ยุทธศาสตร์ที่ 5 การพัฒนาคุณภาพชีวิตและความมั่นคงเพื่อส่งเสริมสังคมสร้างสรรค์และธรรมาภิบาล

แบบ ผ. 02

5.5 กลยุทธ์ที่ 5 ส่งเสริม อนุรักษ์ และเผยแพร่ศิลป วัฒนธรรมประเพณี ภูมิปัญญาท้องถิ่นและวิถีถิ่นร่วมสมัย

(1) แผนงาน 2.6 การศาสนา วัฒนธรรมและนันทนาการ

| ที่ | โครงการ | วัตถุประสงค์ | เป้าหมาย (ผลผลิตของโครงการ) | งบประมาณ | | | | | ตัวชี้วัด (KPI) | ผลที่คาดว่าจะได้รับ | หน่วยงาน รับผิดชอบหลัก | |
|-----|---|--|--------------------------------|---------------|---------------|---------------|---------------|---------------|--------------------|-------------------------|--|---------------------------------------|
| | | | | 2566 (บาท) | 2567 (บาท) | 2568 (บาท) | 2569 (บาท) | 2570 (บาท) | | | | |
| 10 | การจัดงานประเพณีแข่งขันเรือยาวอำเภอเทิง อุดหนุนเทศบาลตำบลเวียงเทิง อ.เทิง | เพื่อส่งเสริมและปลูกฝังจิตสำนึกของประชาชนให้เห็นความสำคัญของการอนุรักษ์แม่น้ำลำคลอง | จำนวน 1 ครั้ง | 300,000 | - | - | - | - | - | จำนวนครั้งที่ได้อุดหนุน | ประชาชนปลูกฝังจิตสำนึกของประชาชนให้เห็นความสำคัญของการอนุรักษ์แม่น้ำลำคลอง | สำนักการศึกษา ศาสนา และวัฒนธรรม |
| 11 | อนุรักษ์วัฒนธรรมปีใหม่ไทย อุดหนุนองค์การบริหารส่วนตำบลเทอดไทย อ.แม่ฟ้าหลวง | เพื่อสืบสานและอนุรักษ์วัฒนธรรมปีใหม่ชนเผ่าไทยของชุมชนให้คงอยู่สืบไป เพื่อเผยแพร่วัฒนธรรมในการประกอบพิธีปีใหม่ชนเผ่าไทยและการใช้ชีวิตประจำวันของชาวไทยให้ประชาชนทั่วไปได้เรียนรู้ | จำนวน 1 ครั้ง | 100,000 | - | - | - | - | - | จำนวนครั้งที่ได้อุดหนุน | ส่งเสริม ขนบธรรมเนียม วัฒนธรรมประเพณีชนเผ่าไทยช่วยปลูกฝังและอนุรักษ์วัฒนธรรม ประเพณีชนเผ่าไทย แก่เด็ก เยาวชนและประชาชน | สำนักการศึกษา ศาสนา และวัฒนธรรม |
| 12 | ส่งเสริมและสืบสานประเพณีบุญบั้งไฟ อุดหนุนสภาวัฒนธรรมอำเภอเวียงชัย | เพื่อเป็นการส่งเสริม เรียนรู้ ภูมิปัญญาท้องถิ่นของชุมชน และอนุรักษ์ประเพณีบุญบั้งไฟให้ยั่งยืนต่อไป | จำนวน 1 ครั้ง | 100,000 | - | - | - | - | - | จำนวนครั้งที่ได้อุดหนุน | ประชาชน และผู้เข้าร่วมกิจกรรมเกิดการเรียนรู้ ภูมิปัญญาท้องถิ่นของชุมชน และอนุรักษ์ประเพณีบุญบั้งไฟให้ยั่งยืนต่อไป | สำนักการศึกษา ศาสนา และวัฒนธรรม |
| รวม | 12 โครงการ | | | 2,199,200 | | | | | | | | |

หมายเหตุ : เพื่อให้การปฏิบัติราชการเป็นไปตามหนังสือกระทรวงมหาดไทย ที่ มท 0810.3/ว 6086 ลงวันที่ 19 สิงหาคม 2565 เรื่อง ชักซ้อมแนวทางการปฏิบัติการใช้แผนพัฒนาท้องถิ่นของอปท.เพื่อจัดทำบริการสาธารณะหรือกิจกรรมสาธารณะ

รายละเอียดโครงการพัฒนา

แผนพัฒนาท้องถิ่น (พ.ศ. 2566 - 2570) องค์การบริหารส่วนจังหวัดเชียงราย แก้ไข ครั้งที่ 1/2566

เดิมปรากฏใน แผนพัฒนาท้องถิ่น (พ.ศ. 2566 - 2570) องค์การบริหารส่วนจังหวัดเชียงราย ,ฉบับแก้ไข ครั้งที่ 1,2,3 พ.ศ. 2565 ,ฉบับเพิ่มเติม ครั้งที่ 1 พ.ศ. 2565 และฉบับเปลี่ยนแปลง ครั้งที่ 1 พ.ศ. 2565

ยุทธศาสตร์จังหวัดที่ 5 การพัฒนาคุณภาพชีวิตและความมั่นคงเพื่อส่งเสริมสังคมสร้างสรรค์

ยุทธศาสตร์การพัฒนาขององค์กรปกครองส่วนท้องถิ่นในจังหวัดที่ 5 การพัฒนาคุณภาพชีวิตและความมั่นคงเพื่อส่งเสริมสังคมสร้างสรรค์

ยุทธศาสตร์ที่ 5 การพัฒนาคุณภาพชีวิตและความมั่นคงเพื่อส่งเสริมสังคมสร้างสรรค์และธรรมาภิบาล

แผนงาน 3.1 อุตสาหกรรมและการโยธา

แก้ไขเป็น

ก. ยุทธศาสตร์ชาติ 20 ปี ยุทธศาสตร์ที่ 6 การปรับสมดุลและพัฒนาาระบบการบริหารจัดการภาครัฐ

ข. แผนพัฒนาเศรษฐกิจและสังคมแห่งชาติ ฉบับที่ 13 มุทหมายที่ 13 ไทยมีภาครัฐที่ทันสมัย มีประสิทธิภาพ และตบใจทยประชาชน

ค. Sustainable Development Goals : SDGs เป้าหมายที่ 16 ส่งเสริมสังคมที่สงบสุขและครอบคลุม เพื่อการพัฒนาที่ยั่งยืน ให้ทุกคนเข้าถึงความยุติธรรม และสร้างสถาบันที่มีประสิทธิผล รับผิดชอบ และครอบคลุมในทุกระดับ

ง. ยุทธศาสตร์จังหวัดที่ 5 การพัฒนาคุณภาพชีวิตและความมั่นคงเพื่อส่งเสริมสังคมสร้างสรรค์

จ. ยุทธศาสตร์การพัฒนาขององค์กรปกครองส่วนท้องถิ่นในเขตจังหวัดเชียงราย ยุทธศาสตร์ที่ 5 การพัฒนาคุณภาพชีวิตและความมั่นคงเพื่อส่งเสริมสังคมสร้างสรรค์

5. ยุทธศาสตร์ที่ 5 การพัฒนาคุณภาพชีวิตและความมั่นคงเพื่อส่งเสริมสังคมสร้างสรรค์และธรรมาภิบาล

5.3 กลยุทธ์ที่ 13 ปรับเปลี่ยนการบริหารจัดการที่มีประสิทธิภาพรองรับการเปลี่ยนแปลงและเอื้อต่อการพัฒนา

(1) แผนงาน 3.1 อุตสาหกรรมและการโยธา

แบบ ผ. 02

| ที่ | โครงการ | วัตถุประสงค์ | เป้าหมาย (ผลผลิตของโครงการ) | งบประมาณ | | | | | ตัวชี้วัด (KPI) | ผลที่คาดว่าจะได้รับ | หน่วยงาน รับผิดชอบหลัก |
|-----|---|---|--|---------------|---------------|---------------|---------------|---------------|--|---|---------------------------|
| | | | | 2566 (บาท) | 2567 (บาท) | 2568 (บาท) | 2569 (บาท) | 2570 (บาท) | | | |
| 1 | เพิ่มศักยภาพความรู้ความเข้าใจในการปฏิบัติตามกฎกระทรวง ผังเมืองรวม จังหวัดเชียงราย | เพื่อให้ อปท.ในทุกแห่งในพื้นที่จังหวัดเชียงราย มีความรู้ความเข้าใจเกี่ยวกับการปฏิบัติงานให้ถูกต้องตามทบัญญัติที่กำหนดไว้ใน พรบ.การผังเมือง พ.ศ.2518 กฎกระทรวงและกฎหมาย อื่น ๆ ที่เกี่ยวข้อง สามารถแก้ไขปัญหาและนำไปปฏิบัติได้อย่างถูกต้อง | อบรมจำนวน 1 ครั้ง/ปี | 200,000 | 200,000 | 200,000 | 200,000 | 200,000 | จำนวน 1 ครั้ง ที่ได้จัด ฝึกอบรม | อปท.ในทุกแห่งในพื้นที่จังหวัดเชียงราย มีความรู้ความเข้าใจเกี่ยวกับการปฏิบัติงานให้ถูกต้องตามบัญญัติที่กำหนดไว้ใน พรบ.การผังเมือง พ.ศ.2518 กฎกระทรวง และกฎหมายอื่นๆ ที่เกี่ยวข้องสามารถแก้ไขปัญหาและนำไปปฏิบัติได้อย่างถูกต้อง | สำนักช่าง |
| 2 | ปรับปรุงอาคารซ่อมบำรุงศูนย์เครื่องจักรกล (บริเวณหลังสำนักงาน อบจ. เชียงราย) | เพื่อใช้เป็นสถานที่เก็บวัสดุอุปกรณ์สำหรับงานไฟฟ้า งานเครื่องจักรกล เพื่อให้เกิดความ เป็นระเบียบเรียบร้อยและสะดวกต่อการใช้งาน | ขนาดกว้าง 4.00 ม. ยาว 20.00 ม. สูง 3.00 ม. | 500,000 | - | - | - | - | จำนวน 1 แห่ง ที่ได้รับ การปรับปรุง อาคารซ่อมบำรุง ศูนย์เครื่องจักรกล | มีสถานที่เก็บวัสดุอุปกรณ์สำหรับงานไฟฟ้า งานเครื่องจักรกลทำให้เกิดความเป็นระเบียบเรียบร้อย และสะดวกต่อการใช้งาน | สำนักช่าง |

5. ยุทธศาสตร์ที่ 5 การพัฒนาคุณภาพชีวิตและความมั่นคงเพื่อส่งเสริมสังคมสร้างสรรค์และธรรมาภิบาล

5.3 กลยุทธ์ที่ 13 ปรับเปลี่ยนการบริหารจัดการที่มีประสิทธิภาพรองรับการเปลี่ยนแปลงและเอื้อต่อการพัฒนา

(1) แผนงาน 3.1 อุตสาหกรรมและการโยธา

| ที่ | โครงการ | วัตถุประสงค์ | เป้าหมาย (ผลผลิตของโครงการ) | งบประมาณ | | | | | ตัวชี้วัด (KPI) | ผลที่คาดว่าจะได้รับ | หน่วยงาน รับผิดชอบหลัก |
|-----|---|--|---|---------------|---------------|---------------|---------------|---------------|---|--|---------------------------|
| | | | | 2566 (บาท) | 2567 (บาท) | 2568 (บาท) | 2569 (บาท) | 2570 (บาท) | | | |
| 3 | จัดทำเครื่องหมายจราจรบนผิวทางถนน | เพื่อให้ผู้ใช้รถใช้ถนนสามารถขับรถได้อย่างปลอดภัยและช่วยลดอุบัติเหตุบนท้องถนน | จำนวน 23 สายทาง | 2,505,600 | - | - | - | - | จำนวน 23 สายทางที่ได้จัดทำเครื่องหมายจราจรบนผิวทางถนน | ผู้ใช้รถใช้ถนนสามารถขับรถได้อย่างปลอดภัยและช่วยลดอุบัติเหตุบนท้องถนน | สำนักช่าง |
| 4 | ปรับปรุงหอประชุมอำเภอเวียงชัย ม.1 ต.เวียงชัย อ.เวียงชัย จ.เชียงราย | เพื่อใช้เป็นสถานที่ในการจัดประชุมและกิจกรรมต่างๆ | ขนาดกว้าง 13.00 ม. ยาว 24.00 ม. สูง 5.00 ม. จำนวน 1 หลัง | 500,000 | - | - | - | - | จำนวนหอประชุมที่ได้รับการปรับปรุงจำนวน 1 แห่ง | เป็นสถานที่ในการจัดประชุมและกิจกรรมต่างๆ | สำนักช่าง |
| รวม | 4 โครงการ | | | 3,705,600 | 200,000 | 200,000 | 200,000 | 200,000 | | | |

หมายเหตุ : เพื่อให้การปฏิบัติราชการเป็นไปตามหนังสือกระทรวงมหาดไทย ที่ มท 0810.3/ว 6086 ลงวันที่ 19 สิงหาคม 2565 เรื่อง ชักซ้อมแนวทางการปฏิบัติการใช้แผนพัฒนาท้องถิ่นของอปท.เพื่อจัดทำบริการสาธารณะหรือกิจกรรมสาธารณะ

รายละเอียดโครงการพัฒนา

แผนพัฒนาท้องถิ่น (พ.ศ. 2566 - 2570) องค์การบริหารส่วนจังหวัดเชียงราย แก้ไข ครั้งที่ 1/2566

เดิมปรากฏใน แผนพัฒนาท้องถิ่น (พ.ศ. 2566 - 2570) องค์การบริหารส่วนจังหวัดเชียงราย ฉบับเพิ่มเติม ครั้งที่ 1 พ.ศ. 2565

ยุทธศาสตร์จังหวัดที่ 5 การพัฒนาคุณภาพชีวิตและความมั่นคงเพื่อส่งเสริมสังคมสร้างสรรค์

ยุทธศาสตร์การพัฒนารองขององค์กรปกครองส่วนท้องถิ่นในเขตจังหวัดที่ 5 การพัฒนาคุณภาพชีวิตและความมั่นคงเพื่อส่งเสริมสังคมสร้างสรรค์

ยุทธศาสตร์ที่ 5 การพัฒนาคุณภาพชีวิตและความมั่นคงเพื่อส่งเสริมสังคมสร้างสรรค์และธรรมาภิบาล

แผนงาน 3.1 อุตสาหกรรมและการโยธา

แก้ไขเป็น

ก. ยุทธศาสตร์ชาติ 20 ปี ยุทธศาสตร์ที่ 4 ด้านการสร้างโอกาสและความเสมอภาคทางสังคม

ข. แผนพัฒนาเศรษฐกิจและสังคมแห่งชาติ ฉบับที่ 13 หมายเหตุที่ 4 ไทยเป็นศูนย์กลางทางการแพทย์และสุขภาพมูลค่าสูง

ค. Sustainable Development Goals : SDGs เป้าหมายที่ 3 สร้างหลักประกันว่าคนมีชีวิตที่มีสุขภาพดีและส่งเสริมสวัสดิภาพสำหรับทุกคนในทุกวัย

ง. ยุทธศาสตร์จังหวัดเชียงราย ยุทธศาสตร์ที่ 5 การพัฒนาคุณภาพชีวิตและความมั่นคงเพื่อส่งเสริมสังคมสร้างสรรค์

จ. ยุทธศาสตร์การพัฒนารองขององค์กรปกครองส่วนท้องถิ่นในเขตจังหวัดเชียงราย ยุทธศาสตร์ที่ 5 การพัฒนาคุณภาพชีวิตและความมั่นคงเพื่อส่งเสริมสังคมสร้างสรรค์

5. ยุทธศาสตร์ที่ 5 การพัฒนาคุณภาพชีวิตและความมั่นคงเพื่อส่งเสริมสังคมสร้างสรรค์และธรรมาภิบาล

5.1 กลยุทธ์ที่ 6 ส่งเสริมและสนับสนุนการพัฒนาระบบบริการสาธารณสุข

(2) แผนงาน 3.1 อุตสาหกรรมและการโยธา

| ที่ | โครงการ | วัตถุประสงค์ | เป้าหมาย (ผลผลิตของโครงการ) | งบประมาณ | | | | | ตัวชี้วัด (KPI) | ผลที่คาดว่าจะได้รับ | หน่วยงาน รับผิดชอบหลัก | |
|-----|---|---|--|---------------|---------------|---------------|---------------|---------------|--------------------|--------------------------|---|--------------|
| | | | | 2566 (บาท) | 2567 (บาท) | 2568 (บาท) | 2569 (บาท) | 2570 (บาท) | | | | |
| 1 | ก่อสร้างอาคารศูนย์สุขภาพชุมชนเมือง 4 ชั้น | 1.เพื่อให้มีอาคารมาตรฐานสำหรับให้บริการประชาชน 2.เพื่อให้เป็นศูนย์กลางการให้บริการประชาชนในพื้นที่รับผิดชอบและพื้นที่ใกล้เคียงแบบองค์รวม | ก่อสร้างอาคารศูนย์สุขภาพชุมชนเมือง 4 ชั้น ขนาดกว้าง 22.00 ม. ยาว 42.00 ม. พื้นที่ใช้สอย 2,170.00 ตร.ม. พร้อมรั้วและถนนภายในบริเวณ รวมถึงสาธารณูปโภค | 50,000,000 | - | - | - | - | - | จำนวนอาคารที่ได้ก่อสร้าง | 1.มีอาคารมาตรฐานสำหรับให้บริการประชาชน 2.เป็นศูนย์กลางการให้บริการประชาชนในพื้นที่รับผิดชอบและพื้นที่ใกล้เคียงแบบองค์รวม | กองสาธารณสุข |
| รวม | 1 โครงการ | | | 50,000,000 | - | - | - | - | | | | |

หมายเหตุ : เพื่อให้การปฏิบัติราชการเป็นไปตามหนังสือกระทรวงมหาดไทย ที่ มท 0810.3/ว 6086 ลงวันที่ 19 สิงหาคม 2565 เรื่อง ชักซ้อมแนวทางการปฏิบัติการใช้แผนพัฒนาท้องถิ่นของอปท.เพื่อจัดทำบริการสาธารณะหรือกิจกรรมสาธารณะ

รายละเอียดโครงการพัฒนา

แผนพัฒนาท้องถิ่น (พ.ศ. 2566 - 2570) องค์การบริหารส่วนจังหวัดเชียงราย แก้ไข ครั้งที่ 1/2566

เดิมปรากฏใน แผนพัฒนาท้องถิ่น (พ.ศ. 2566 - 2570) องค์การบริหารส่วนจังหวัดเชียงราย ,ฉบับแก้ไข ครั้งที่ 1,2,3 พ.ศ. 2565 ,ฉบับเพิ่มเติม ครั้งที่ 1

ยุทธศาสตร์จังหวัดที่ 5 การพัฒนาคุณภาพชีวิตและความมั่นคงเพื่อส่งเสริมสังคมสร้างสรรค์

ยุทธศาสตร์การพัฒนาขององค์กรปกครองส่วนท้องถิ่นในเขตจังหวัดที่ 5 การพัฒนาคุณภาพชีวิตและความมั่นคงเพื่อส่งเสริมสังคมสร้างสรรค์

ยุทธศาสตร์ที่ 5 การพัฒนาคุณภาพชีวิตและความมั่นคงเพื่อส่งเสริมสังคมสร้างสรรค์และธรรมาภิบาล

แผนงาน 4.1 งบกลาง

แก้ไขเป็น

ก. ยุทธศาสตร์ชาติ 20 ปี ยุทธศาสตร์ที่ 3 ด้านการพัฒนาและเสริมสร้างศักยภาพทรัพยากรมนุษย์

ข. แผนพัฒนาเศรษฐกิจและสังคมแห่งชาติ ฉบับที่ 13 หมวดหมายที่ 4 ไทยเป็นศูนย์กลางทางการแพทย์และสุขภาพมูลค่าสูง

ค. Sustainable Development Goals : SDGs เป้าหมายที่ 3 สร้างหลักประกันว่าคนมีชีวิตที่มีสุขภาพดีและส่งเสริมสวัสดิภาพสำหรับทุกคนในทุกวัย

ง. ยุทธศาสตร์จังหวัดเชียงราย ยุทธศาสตร์ที่ 5 การพัฒนาคุณภาพชีวิตและความมั่นคงเพื่อส่งเสริมสังคมสร้างสรรค์

จ. ยุทธศาสตร์การพัฒนาขององค์กรปกครองส่วนท้องถิ่นในเขตจังหวัดเชียงราย ยุทธศาสตร์ที่ 5 การพัฒนาคุณภาพชีวิตและความมั่นคงเพื่อส่งเสริมสังคมสร้างสรรค์

5. ยุทธศาสตร์ที่ 5 การพัฒนาคุณภาพชีวิตและความมั่นคงเพื่อส่งเสริมสังคมสร้างสรรค์และธรรมาภิบาล

5.1 กลยุทธ์ที่ 6 ส่งเสริมและสนับสนุนการพัฒนาระบบบริการสาธารณสุข

(1) แผนงาน 4.1 งบกลาง

| ที่ | โครงการ | วัตถุประสงค์ | เป้าหมาย (ผลผลิตของโครงการ) | งบประมาณ | | | | | ตัวชี้วัด (KPI) | ผลที่คาดว่าจะได้รับ | หน่วยงาน รับผิดชอบหลัก |
|-----|---|--|--|---------------|---------------|---------------|---------------|---------------|---|---|---------------------------|
| | | | | 2566 (บาท) | 2567 (บาท) | 2568 (บาท) | 2569 (บาท) | 2570 (บาท) | | | |
| 1 | เงินสมทบกองทุนหลักประกันสุขภาพ (โครงการบริหารจัดการกองทุนฟื้นฟูสมรรถภาพจังหวัดเชียงราย) | 1.เพื่อให้คนพิการ ผู้สูงอายุ ผู้ป่วยที่อยู่ในระยะกึ่งเฉียบพลัน และผู้ที่มีภาวะพึ่งพิง ได้รับการฟื้นฟูสมรรถภาพทางการแพทย์ รวมทั้งได้รับเครื่องช่วยกายอุปกรณ์และอุปกรณ์ที่เกี่ยวข้องกับการบริการทางการแพทย์ ในกรณีที่มีผลการตรวจวินิจฉัยหรือมีข้อบ่งชี้ทางการแพทย์ 2.เพื่อสนับสนุนการพัฒนาระบบบริการฟื้นฟูสมรรถภาพของหน่วยบริการทุกระดับในจังหวัด ให้สามารถจัดบริการและอุปกรณ์เครื่องช่วยความพิการครอบคลุม และตอบสนองต่อความจำเป็นของคนพิการ ผู้สูงอายุ ผู้ป่วยที่อยู่ในระยะกึ่งเฉียบพลัน และผู้ที่มีภาวะพึ่งพิง ในท้องถิ่นชุมชน ได้มากขึ้น | กลุ่มผู้พิการ ผู้สูงอายุ ผู้ป่วยที่อยู่ในระยะกึ่งเฉียบพลัน และผู้ที่มีภาวะพึ่งพิง ใน 18 อำเภอ ของจังหวัดเชียงรายได้รับการดูแล คุณภาพชีวิตที่ดีขึ้น | 7,500,000 | 7,500,000 | 7,500,000 | 7,500,000 | 7,500,000 | ร้อยละ 70 ของกลุ่มเป้าหมาย มีความพึงพอใจต่อการดำเนินงานของกองทุนฯ | 1.ผู้พิการ ผู้สูงอายุ ผู้ป่วยที่อยู่ในระยะกึ่งเฉียบพลัน และผู้ที่มีภาวะพึ่งพิง ในเขตพื้นที่จังหวัดได้รับการฟื้นฟูสมรรถภาพทางการแพทย์จากหน่วยบริการสถานบริการ หรือองค์กรอื่นๆ รวมทั้งได้รับเครื่องช่วยกายอุปกรณ์และอุปกรณ์ที่เกี่ยวข้องกับการบริการทางการแพทย์ในกรณีที่มีผลการตรวจวินิจฉัยหรือมีข้อบ่งชี้ทางการแพทย์ 2.หน่วยบริการทุกระดับในจังหวัด ได้รับการสนับสนุนการพัฒนาระบบบริการฟื้นฟูสมรรถภาพ ทำให้สามารถจัดบริการและอุปกรณ์เครื่องช่วยความพิการครอบคลุม และตอบสนองต่อความจำเป็นของผู้พิการ ผู้สูงอายุ ผู้ป่วยที่อยู่ในระยะกึ่งเฉียบพลัน และผู้ที่มีภาวะพึ่งพิง ในท้องถิ่น ชุมชน ได้มากขึ้น | กองสาธารณสุข |

5. ยุทธศาสตร์ที่ 5 การพัฒนาคุณภาพชีวิตและความมั่นคงเพื่อส่งเสริมสังคมสร้างสรรค์และธรรมาภิบาล

5.1 กลยุทธ์ที่ 6 ส่งเสริมและสนับสนุนการพัฒนาาระบบบริการสาธารณสุข

(1) แผนงาน 4.1 งบกลาง

| ที่ | โครงการ | วัตถุประสงค์ | เป้าหมาย (ผลผลิตของโครงการ) | งบประมาณ | | | | | ตัวชี้วัด (KPI) | ผลที่คาดว่าจะได้รับ | หน่วยงาน รับผิดชอบหลัก |
|-------|--|---|--------------------------------|---------------|---------------|---------------|---------------|---------------|---|---------------------|---------------------------|
| | | | | 2566 (บาท) | 2567 (บาท) | 2568 (บาท) | 2569 (บาท) | 2570 (บาท) | | | |
| (ต่อ) | เงินสมทบกองทุน หลักประกันสุขภาพ (โครงการบริหารจัดการ กองทุนฟื้นฟูสมรรถภาพ จังหวัดเชียงราย) | 3.เพื่อสนับสนุนการพัฒนา รูปแบบการดูแล ช่วยเหลือ สนับสนุนและฟื้นฟูสมรรถภาพ คนพิการ ผู้สูงอายุ ผู้ป่วยที่อยู่ใน ระยะกึ่งเฉียบพลันและผู้ที่มีภาวะ พึ่งพิง ในระดับชุมชนและใน ครอบครัว ที่สามารถเชื่อมโยง กับระบบบริการของหน่วยบริการ อย่างทั่วถึง 4.เพื่อสนับสนุนพัฒนาศักยภาพ และความเข้มแข็งขององค์กรคน พิการ และองค์กรผู้สูงอายุ และ องค์กรอื่นๆ ให้สามารถร่วมมือ กับหน่วยบริการ และมีส่วนร่วม ดูแลสุขภาพช่วยเหลือคนพิการ ผู้สูงอายุ ผู้ป่วยที่อยู่ในระยะกึ่ง เฉียบพลัน และผู้ที่มีภาวะพึ่งพิง ด้วยตนเองได้ในระยะยาว 5.เพื่อสนับสนุนให้คนพิการ ผู้สูงอายุ ผู้ป่วยที่อยู่ในระยะกึ่ง เฉียบพลัน และผู้ที่มีภาวะพึ่งพิง ได้รับบริการขั้นพื้นฐานให้ สามารถดำรงชีวิต ประจำวันได้อย่างอิสระ | | | | | | | 3.รูปแบบการดูแลช่วยเหลือ สนับสนุนและฟื้นฟูสมรรถภาพ ผู้พิการ ผู้สูงอายุ ผู้ป่วยที่อยู่ใน ระยะกึ่งเฉียบพลัน และผู้ที่มี ภาวะพึ่งพิงในระดับชุมชน และ ในครอบครัวที่สามารถเชื่อมโยง กับระบบบริการของหน่วย บริการอย่างทั่วถึง 4.องค์กรคนพิการ และองค์กร ผู้สูงอายุ และองค์กรอื่นๆ สามารถร่วมมือกับหน่วยบริการ และมีส่วนร่วมดูแลสุขภาพ ช่วยเหลือผู้พิการ ผู้สูงอายุ ผู้ป่วยที่อยู่ในระยะกึ่งเฉียบพลัน และผู้ที่มีภาวะพึ่งพิงด้วยตนเอง ได้ในระยะยาว 5.ผู้พิการ ผู้สูงอายุ ผู้ป่วย ที่อยู่ ในระยะกึ่งเฉียบพลัน และผู้ ที่มีภาวะพึ่งพิง ได้รับการขึ้น พื้นฐานให้สามารถดำรงชีวิต ประจำวันได้อย่างอิสระ | | |
| รวม | 1 โครงการ | | | 7,500,000 | 7,500,000 | 7,500,000 | 7,500,000 | 7,500,000 | | | |

หมายเหตุ : เพื่อให้การปฏิบัติราชการเป็นไปตามหนังสือกระทรวงมหาดไทย ที่ มท 0810.3/ว 6086 ลงวันที่ 19 สิงหาคม 2565 เรื่อง ชักซ้อมแนวทางการปฏิบัติการใช้แผนพัฒนาท้องถิ่นของอปท.เพื่อจัดทำบริการสาธารณะหรือกิจกรรมสาธารณะ

รายละเอียดโครงการพัฒนา (ผ.๐๒/๒)

สำหรับโครงการที่เกินศักยภาพขององค์กรปกครองส่วน
ท้องถิ่นที่ใช้สำหรับการประสานแผนพัฒนาท้องถิ่น

แผนพัฒนาท้องถิ่น (พ.ศ. ๒๕๖๖ -๒๕๗๐)

องค์การบริหารส่วนจังหวัดเชียงราย

แก้ไข ครั้งที่ ๑/๒๕๖๖

บัญชีครุภัณฑ์ (ผ.๐๓)

แผนพัฒนาท้องถิ่น (พ.ศ. ๒๕๖๖ -๒๕๗๐)

องค์การบริหารส่วนจังหวัดเชียงราย

แก้ไข ครั้งที่ ๑/๒๕๖๖

บัญชีสรุปโครงการพัฒนา

แผนพัฒนาท้องถิ่น (พ.ศ. 2566 - 2570) องค์การบริหารส่วนจังหวัดเชียงราย แก้ไข ครั้งที่ 1/2566
สำหรับ โครงการที่เกินศักยภาพขององค์กรปกครองส่วนท้องถิ่นที่ใช้สำหรับการประสานแผนพัฒนาท้องถิ่น
องค์การบริหารส่วนจังหวัดเชียงราย

| ยุทธศาสตร์ | ปี 2566 | | ปี 2567 | | ปี 2568 | | ปี 2569 | | ปี 2570 | | รวม 5 ปี | |
|---|--------------|--------------------|--------------|--------------------|--------------|--------------------|--------------|--------------------|--------------|--------------------|--------------|----------------------|
| | จำนวนโครงการ | งบประมาณ (บาท) | จำนวนโครงการ | งบประมาณ (บาท) | จำนวนโครงการ | งบประมาณ (บาท) | จำนวนโครงการ | งบประมาณ (บาท) | จำนวนโครงการ | งบประมาณ (บาท) | จำนวนโครงการ | งบประมาณ (บาท) |
| 1. ยุทธศาสตร์ที่ 1 การสร้างมูลค่าเพิ่มด้านการท่องเที่ยว เชิงสร้างสรรค์โดยดำรงฐานวัฒนธรรมล้านนา 1.1 กลยุทธ์ที่ 1 ส่งเสริมและพัฒนาแหล่งท่องเที่ยว เชิงวัฒนธรรม เชิงนิเวศ และเชิงสุขภาพ ให้เชียงราย เที่ยวได้ทั้งปีมีสตึกเดือน | | | | | | | | | | | | |
| (1) แผนงาน 2.6 การศาสนา วัฒนธรรมและ นันทนาการ | 20 | 112,728,000 | 9 | 125,431,000 | 9 | 131,381,000 | 7 | 114,931,000 | 10 | 226,931,000 | 55 | 711,402,000 |
| รวมยุทธศาสตร์ที่ 1 | 20 | 112,728,000 | 9 | 125,431,000 | 9 | 131,381,000 | 7 | 114,931,000 | 10 | 226,931,000 | 55 | 711,402,000 |
| 3. ยุทธศาสตร์ที่ 3 การพัฒนาเศรษฐกิจสร้างเสริมด้าน การค้า การลงทุน การบริการ และโลจิสติกส์ 3.1 กลยุทธ์ที่ 3 พัฒนาระบบโครงสร้างพื้นฐาน เพื่อ รองรับการค้า การลงทุน การบริการ | | | | | | | | | | | | |
| (1) แผนงาน 3.1 อุตสาหกรรมและการโยธา | 50 | 550,841,815 | 45 | 561,586,415 | 41 | 463,241,000 | 35 | 407,736,000 | 47 | 583,066,000 | 218 | 2,566,471,230 |
| รวมยุทธศาสตร์ที่ 3 | 50 | 550,841,815 | 45 | 561,586,415 | 41 | 463,241,000 | 35 | 407,736,000 | 47 | 583,066,000 | 218 | 2,566,471,230 |
| 4. ยุทธศาสตร์ที่ 4 การจัดการทรัพยากรธรรมชาติ และสิ่งแวดล้อมให้ดำรงความสมบูรณ์ และยั่งยืน 4.1 กลยุทธ์ที่ 3 ส่งเสริมการใช้พลังงานทางเลือก และพลังงานทดแทน | | | | | | | | | | | | |
| (1) แผนงาน 2.4 เคหะและชุมชน | 5 | 61,120,000 | 11 | 138,550,000 | 7 | 82,240,000 | 3 | 39,720,000 | 3 | 42,100,000 | 29 | 363,730,000 |

บัญชีสรุปโครงการพัฒนา

แผนพัฒนาท้องถิ่น (พ.ศ. 2566 - 2570) องค์การบริหารส่วนจังหวัดเชียงราย แก้ไข ครั้งที่ 1/2566
สำหรับ โครงการที่เกินศักยภาพขององค์กรปกครองส่วนท้องถิ่นที่ใช้สำหรับการประสานแผนพัฒนาท้องถิ่น
องค์การบริหารส่วนจังหวัดเชียงราย

| ยุทธศาสตร์ | ปี 2566 | | ปี 2567 | | ปี 2568 | | ปี 2569 | | ปี 2570 | | รวม 5 ปี | |
|--|--------------|----------------------|--------------|----------------------|--------------|----------------------|--------------|----------------------|--------------|----------------------|--------------|-----------------------|
| | จำนวนโครงการ | งบประมาณ (บาท) | จำนวนโครงการ | งบประมาณ (บาท) | จำนวนโครงการ | งบประมาณ (บาท) | จำนวนโครงการ | งบประมาณ (บาท) | จำนวนโครงการ | งบประมาณ (บาท) | จำนวนโครงการ | งบประมาณ (บาท) |
| 4.2 กลยุทธ์ที่ 1 เพิ่มประสิทธิภาพบริหารจัดการทรัพยากรน้ำ ขยะมูลฝอย หมอกควันไฟป่า | | | | | | | | | | | | |
| (1) แผนงาน 3.2 การเกษตร | 20 | 2,291,049,300 | 11 | 811,048,300 | 10 | 965,699,000 | 10 | 1,225,429,200 | 9 | 1,792,996,400 | 60 | 7,086,222,200 |
| รวมยุทธศาสตร์ที่ 4 | 25 | 2,352,169,300 | 22 | 949,598,300 | 17 | 1,047,939,000 | 13 | 1,265,149,200 | 12 | 1,835,096,400 | 89 | 7,449,952,200 |
| 5. ยุทธศาสตร์ที่ 5 การพัฒนาคุณภาพชีวิตและความมั่นคงเพื่อส่งเสริมสังคมสร้างสรรค์และธรรมาภิบาล | | | | | | | | | | | | |
| 5.1 กลยุทธ์ที่ 13 ปรับเปลี่ยนการบริหารจัดการที่มีประสิทธิภาพรองรับการเปลี่ยนแปลงและเอื้อต่อการพัฒนา | | | | | | | | | | | | |
| (1) แผนงาน 3.1 อุตสาหกรรมและการโยธา | 3 | 39,000,000 | 1 | 24,000,000 | 1 | 24,000,000 | 1 | 24,000,000 | 1 | 24,000,000 | 7 | 135,000,000 |
| รวมยุทธศาสตร์ที่ 5 | 3 | 39,000,000 | 1 | 24,000,000 | 1 | 24,000,000 | 1 | 24,000,000 | 1 | 24,000,000 | 7 | 135,000,000 |
| รวมทั้งสิ้น | 98 | 3,054,739,115 | 77 | 1,660,615,715 | 68 | 1,666,561,000 | 56 | 1,811,816,200 | 70 | 2,669,093,400 | 369 | 10,862,825,430 |

รายละเอียดโครงการพัฒนา

แผนพัฒนาท้องถิ่น (พ.ศ. 2566 - 2570) องค์การบริหารส่วนจังหวัดเชียงราย แก้ไข ครั้งที่ 1/2566

เดิมปรากฏใน แผนพัฒนาท้องถิ่น (พ.ศ. 2566 - 2570) องค์การบริหารส่วนจังหวัดเชียงราย ฉบับแก้ไข ครั้งที่ 2 พ.ศ. 2565

ยุทธศาสตร์จังหวัดที่ 1 การสร้างมูลค่าเพิ่มด้านการท่องเที่ยวเชิงสร้างสรรค์โดยดำรงฐานวัฒนธรรมล้านนา

ยุทธศาสตร์การพัฒนาขององค์กรปกครองส่วนท้องถิ่นในจังหวัดที่ 1 การสร้างมูลค่าเพิ่มด้านการท่องเที่ยวเชิงสร้างสรรค์โดยดำรงฐานวัฒนธรรมล้านนา

ยุทธศาสตร์ที่ 1 การสร้างมูลค่าเพิ่มด้านการท่องเที่ยวเชิงสร้างสรรค์โดยดำรงฐานวัฒนธรรมล้านนา

แผนงาน 2.6 การศาสนา วัฒนธรรมและนันทนาการ

แก้ไขเป็น

ก. ยุทธศาสตร์ชาติ 20 ปี ยุทธศาสตร์ที่ 2 การสร้างความสามารถในการแข่งขัน

ข. แผนพัฒนาเศรษฐกิจและสังคมแห่งชาติ ฉบับที่ 13 หมวดที่ 2 ไทยเป็นจุดหมายของการท่องเที่ยวที่เน้นคุณภาพและความยั่งยืน

ค. Sustainable Development Goals : SDGs เป้าหมายที่ 8 ส่งเสริมการเติบโตทางเศรษฐกิจที่ต่อเนื่อง ครอบคลุมและยั่งยืน การจ้างงานเต็มที่และมีผลิตภาพ และการมีงานที่สมควรสำหรับทุกคน

ง. ยุทธศาสตร์จังหวัดที่ 1 การสร้างมูลค่าเพิ่มด้านการท่องเที่ยวเชิงสร้างสรรค์โดยดำรงฐานวัฒนธรรมล้านนา

จ. ยุทธศาสตร์การพัฒนาขององค์กรปกครองส่วนท้องถิ่นในเขตจังหวัดเชียงราย ยุทธศาสตร์ที่ 1 การสร้างมูลค่าเพิ่มด้านการท่องเที่ยวเชิงสร้างสรรค์โดยดำรงฐานวัฒนธรรมล้านนา

1. ยุทธศาสตร์ที่ 1 การสร้างมูลค่าเพิ่มด้านการท่องเที่ยวเชิงสร้างสรรค์โดยดำรงฐานวัฒนธรรมล้านนา

1.1 กลยุทธ์ที่ ส่งเสริมและพัฒนาแหล่งท่องเที่ยววัฒนธรรม เจริญวิเศษ และเชิงสุขภาพ ให้เชียงรายเที่ยวได้ทั้งปีมีดีทุกเดือน

(1) แผนงาน 2.6 การศาสนา วัฒนธรรมและนันทนาการ

แบบ ผ. 02/2

| ที่ | โครงการ | วัตถุประสงค์ | เป้าหมาย (ผลผลิตของโครงการ) | งบประมาณ | | | | | ตัวชี้วัด (KPI) | ผลที่คาดว่าจะได้รับ | หน่วยงาน ที่จะขอ ประสาน |
|-----|--|---|--|---------------|---------------|---------------|---------------|---------------|--|--|-------------------------------|
| | | | | 2566 (บาท) | 2567 (บาท) | 2568 (บาท) | 2569 (บาท) | 2570 (บาท) | | | |
| 1 | อำเภอเมืองเชียงราย ปรับปรุงภูมิทัศน์ พัฒนา โครงสร้างและปัจจัยพื้นฐาน ที่เอื้อต่อการท่องเที่ยว แหล่งท่องเที่ยวหนองเหียง บ้านดอยจำตอง ม.13 ต.ดอยลาน อ.เมืองเชียงราย จ.เชียงราย | เพื่อพัฒนาแหล่งท่องเที่ยว โดยมีอาคารรับรอง ห้องน้ำ ที่สะอาดและปลอดภัย รองรับนักท่องเที่ยว ให้ ได้รับความสะดวก สบาย ถูกสุขลักษณะ ประทับใจใน การบริการสาธารณะ | - พัฒนาอ่างเก็บน้ำหนองเหียง โดยปรับปรุงซ่อมแซมถนน คสล. ขนาดกว้าง 5.00 ม. ยาว 1,020.00 ม. หน้า 0.15 ม. - ปรับปรุงซ่อมแซมสร้างตลิ่ง คสล. ความยาว 900.00 ม. - ก่อสร้างอาคารรับรอง นักท่องเที่ยว ขนาดกว้าง 3.00 ม. ยาว 3.00 ม. จำนวน 1 หลัง - ก่อสร้างห้องน้ำ ขนาดกว้าง 4.18 ม. ยาว 6.00 ม. จำนวน 1 หลัง | 7,691,000 | 7,691,000 | 7,691,000 | 7,691,000 | 7,691,000 | มีแหล่ง ท่องเที่ยว ที่ได้ มาตรฐาน จำนวน 1 แห่ง | อ่างเก็บน้ำหนองเหียง เป็นแหล่งท่องเที่ยว ที่มีความพร้อมในการ รองรับนักท่องเที่ยว และมีบริการสาธารณะ ที่พร้อมรองรับ นักท่องเที่ยว อย่างเพียงพอ | ทต.ดอยลาน |

1. ยุทธศาสตร์ที่ 1 การสร้างมูลค่าเพิ่มด้านการท่องเที่ยวเชิงสร้างสรรค์โดยดำรงฐานวัฒนธรรมล้านนา

1.1 กลยุทธ์ที่ ส่งเสริมและพัฒนาแหล่งท่องเที่ยวเชิงวัฒนธรรม เชิงนิเวศ และเชิงสุขภาพ ให้เชียงรายเที่ยวได้ทั้งปีมีดีทุกเดือน

(1) แผนงาน 2.6 การศาสนา วัฒนธรรมและนันทนาการ

| ที่ | โครงการ | วัตถุประสงค์ | เป้าหมาย (ผลผลิตของโครงการ) | งบประมาณ | | | | | ตัวชี้วัด (KPI) | ผลที่คาดว่าจะได้รับ | หน่วยงาน ที่จะขอ ประสาน | |
|-----|---|---|--|---------------|---------------|---------------|---------------|---------------|--------------------|--|--|-----------|
| | | | | 2566 (บาท) | 2567 (บาท) | 2568 (บาท) | 2569 (บาท) | 2570 (บาท) | | | | |
| 2 | ปรับปรุงถนนสายหลักสู่แหล่งท่องเที่ยว "อันซีนดอยฮาง เมืองน้ำแร่ แอ่ออนเซ็นธรรมชาติแห่งขุนเขา ไกล่เมืองเชียงรายที่คุณไม่เคยรู้จัก" อ.เมืองเชียงราย จ.เชียงราย | 1.เพื่อเป็นการส่งเสริมการท่องเที่ยวในตำบลดอยฮาง และจังหวัดเชียงราย 2.เพื่อให้ประชาชนผู้ใช้ถนนได้รับความสะดวกและปลอดภัย 3.เพื่อให้การขนส่งสินค้าด้านการเกษตรเป็นไปอย่างรวดเร็ว และมีความปลอดภัยในการขนส่ง 4.เพื่อสร้างรายได้จากการท่องเที่ยวและการเกษตรให้แก่ประชาชนในพื้นที่ตำบลดอยฮาง ตำบลห้วยชมภู และตำบลแม่ยาวตลอดถึงประชาชนในจังหวัดเชียงรายเพิ่มมากขึ้น | ดำเนินการปรับปรุงถนนสายบ้านฮ่องฮ้อ - บ้านผาเสริฐพัฒนา ระยะทาง 18 กม. | 38,047,000 | - | - | - | - | - | จำนวนความยาวของถนนที่ได้รับการปรับปรุง | 1.การท่องเที่ยวในตำบลดอยฮาง และจังหวัดเชียงราย มีจำนวนนักท่องเที่ยวเพิ่มมากขึ้น 2.ประชาชนผู้ใช้ถนนได้รับความสะดวกและปลอดภัย 3.การขนส่งสินค้าด้านการเกษตรเป็นไปอย่างรวดเร็วและมีความปลอดภัยในการขนส่ง 4.รายได้จากการท่องเที่ยวและการเกษตรของประชาชนในพื้นที่ตำบลดอยฮาง ตำบลห้วยชมภู และตำบลแม่ยาวตลอดถึงประชาชนในจังหวัดเชียงรายเพิ่มมากขึ้น | ทต.ดอยฮาง |

1. ยุทธศาสตร์ที่ 1 การสร้างมูลค่าเพิ่มด้านการท่องเที่ยวเชิงสร้างสรรค์โดยดำรงฐานวัฒนธรรมล้านนา

1.1 กลยุทธ์ที่ ส่งเสริมและพัฒนาแหล่งท่องเที่ยวเชิงวัฒนธรรม เชิงนิเวศ และเชิงสุขภาพ ให้เชิงรายเที่ยวได้ทั้งปีมีดีทุกเดือน

(1) แผนงาน 2.6 การศาสนา วัฒนธรรมและนันทนาการ

| ที่ | โครงการ | วัตถุประสงค์ | เป้าหมาย (ผลผลิตของโครงการ) | งบประมาณ | | | | | ตัวชี้วัด (KPI) | ผลที่คาดว่าจะได้รับ | หน่วยงาน ที่จะขอ ประสาน | |
|-----|---|--|---|---------------|---------------|---------------|---------------|---------------|--------------------|--|--|-----------|
| | | | | 2566 (บาท) | 2567 (บาท) | 2568 (บาท) | 2569 (บาท) | 2570 (บาท) | | | | |
| 3 | ปรับปรุงเส้นทางท่องเที่ยว แม่ยาว-ดอยฮาง-ห้วยชมภู อ.เมืองเชียงราย จ.เชียงราย | เพื่อพัฒนาเชื่อมต่อพื้นที่ ท่องเที่ยวให้เกิดประโยชน์ และเพิ่มมูลค่าทรัพยากรที่มี อยู่ | - ขยายเส้นทางท่องเที่ยว เชื่อม 3 ตำบล (แม่ยาว- ดอยฮาง-ห้วยชมภู) ขนาด กว้าง 6.00 ม.หนา 0.15 ม. ความยาวโดยประมาณ 20 กม. - ปรับปรุงภูมิทัศน์โดยรอบ แหล่งท่องเที่ยว ดังนี้ - ปางช้างกะเหรี่ยงรวมมิตร - น้ำพุร้อนผาเสริฐ - สะพานอะแทลจ๊ะ - จุดให้บริการนักท่องเที่ยว ตำบลห้วยชมภู - จุดให้บริการนักท่องเที่ยว ตำบลแม่ยาว | 15,000,000 | - | - | - | - | - | เส้นทาง ท่องเที่ยวใช้ งานได้ดีมี ประสิทธิภาพ ร้อยละ 80 | เส้นทาง/แหล่ง ท่องเที่ยวได้รับ การปรับปรุงและ พัฒนาให้เกิดศักยภาพ อย่างต่อเนื่อง | ทต.แม่ยาว |

1. ยุทธศาสตร์ที่ 1 การสร้างมูลค่าเพิ่มด้านการท่องเที่ยวเชิงสร้างสรรค์โดยดำรงฐานวัฒนธรรมล้านนา

1.1 กลยุทธ์ที่ ส่งเสริมและพัฒนาแหล่งท่องเที่ยวเชิงวัฒนธรรม เชิงนิเวศ และเชิงสุขภาพ ให้เชียงรายเที่ยวได้ทั้งปีมีดีทุกเดือน

(1) แผนงาน 2.6 การศาสนา วัฒนธรรมและนันทนาการ

| ที่ | โครงการ | วัตถุประสงค์ | เป้าหมาย (ผลผลิตของโครงการ) | งบประมาณ | | | | | ตัวชี้วัด (KPI) | ผลที่คาดว่าจะได้รับ | หน่วยงาน ที่จะขอ ประสาน |
|-----|--|--|---|---------------|---------------|---------------|---------------|---------------|--------------------|----------------------------------|-------------------------------|
| | | | | 2566 (บาท) | 2567 (บาท) | 2568 (บาท) | 2569 (บาท) | 2570 (บาท) | | | |
| 4 | อำเภอป่าแดด ปรับปรุงภูมิทัศน์หนอง เพิงนาก ม.2 บ้านศรีมงคล ต.ศรีโพธิ์เงิน อ.ป่าแดด จ.เชียงราย | เพื่อให้ภูมิทัศน์สวยงาม นำไปสู่การท่องเที่ยวเชิง สร้างสรรค์ ในอนาคต | รายละเอียด ของโครงการ ดังนี้ 1. งานทางเดินเท้า กว้าง 2.00 ม. ยาว 1,300.00 ม. 2. งานสะพาน ยาว 24.00 ม. กว้าง 6.00 ม. และทางเท้า 1.50 ม. 3. งานศาลาที่พักประชาชน กว้าง 5.00 ม. ยาว 4.00 ม. จำนวน 3 หลัง 4. งานป้ายโครงการ สวนสาธารณะเฉลิม พระเกียรติ กว้าง 1.70 ม. ยาว 5.00 ม. 5. งานถนน คสล. กว้าง 4.00 ม. ยาว 760.00 ม. หนา 0.15 ม. | 11,900,000 | 11,900,000 | 11,900,000 | 11,900,000 | 11,900,000 | จำนวน 1 แห่ง | ชุมชนนำอยู่ ชุมชนนำท่องเที่ยว | ทต. ศรีโพธิ์เงิน |

1. ยุทธศาสตร์ที่ 1 การสร้างมูลค่าเพิ่มด้านการท่องเที่ยวเชิงสร้างสรรค์โดยดำรงฐานวัฒนธรรมล้านนา

1.1 กลยุทธ์ที่ ส่งเสริมและพัฒนาแหล่งท่องเที่ยวเชิงวัฒนธรรม เจริญเวศ และเชิงสุขภาพ ให้เชียงรายเที่ยวได้ทั้งปีมีดีทุกเดือน

(1) แผนงาน 2.6 การศาสนา วัฒนธรรมและนันทนาการ

| ที่ | โครงการ | วัตถุประสงค์ | เป้าหมาย (ผลผลิตของโครงการ) | งบประมาณ | | | | | ตัวชี้วัด (KPI) | ผลที่คาดว่าจะได้รับ | หน่วยงาน ที่จะขอ ประสาน |
|-----|---|---|---|---------------|---------------|---------------|---------------|---------------|---|--|-------------------------------|
| | | | | 2566 (บาท) | 2567 (บาท) | 2568 (บาท) | 2569 (บาท) | 2570 (บาท) | | | |
| 5 | <u>อำเภอแม่ฟ้าหลวง</u> ก่อสร้างศูนย์ภาษาและ วัฒนธรรมในพื้นที่ ม.2 ต.แม่ฟ้าหลวง อ.แม่ฟ้าหลวง จ.เชียงราย | เพื่อใช้เป็นอาคารศูนย์ภาษา และวัฒนธรรม ต.แม่ฟ้า หลวง | อาคารคอนกรีต เสริมเหล็ก 2 ชั้น | - | - | 8,700,000 | - | - | - อาคารศูนย์ ภาษาและ วัฒนธรรม ตำบลแม่ฟ้า หลวง | เพื่อเป็นแหล่งเรียนรู้ และเผยแพร่ภาษา และวัฒนธรรม | อบต. แม่ฟ้าหลวง |
| 6 | <u>อำเภอแม่จัน</u> The Power of Art พลัง ศิลปะกับวัฒนธรรมแห่ง การสร้างสรรค์การ ท่องเที่ยววิถีชุมชนเพื่อ พัฒนาเศรษฐกิจและสังคม จังหวัดอย่างยั่งยืน(ทต.แม่คำ อ.แม่จัน) | 1.เพื่อส่งเสริมการท่องเที่ยว เชิงศิลปะและวัฒนธรรม 2.เพื่อส่งเสริมกิจกรรม ของเครือข่ายศิลปะ วัฒนธรรมในการสร้างสรรค์ แหล่งเรียนรู้ทางด้านศิลปะ | นักท่องเที่ยวภายในจังหวัด นักท่องเที่ยวต่างจังหวัด นักท่องเที่ยวจากต่างประเทศ | 15,000,000 | - | - | - | - | ส่งเสริม การท่องเที่ยว | 1.ดึงดูดนักท่องเที่ยว ให้มาเยี่ยมเยือน จังหวัดเชียงราย 2.สร้างสรรค์เมือง เชียงรายให้เป็นเมือง ท่องเที่ยวเชิงศิลปะ | ทต.แม่คำ |
| 7 | <u>อำเภอเชียงของ</u> พัฒนาตลาดน้ำชุมชน และแหล่งท่องเที่ยวเชิง นิเวศน์หนองสลาบเพื่อสร้าง รายได้สู่ชุมชนอย่างยั่งยืน | 1.เพื่อพัฒนาทรัพยากร แหล่งท่องเที่ยวชุมชนที่ สำคัญ 2.เพื่อสร้างคน สร้างงาน สร้างอาชีพสร้างรายได้ ให้แก่คนในชุมชน | 1.งานปรับปรุงภูมิทัศน์ 2.งานคอนกรีตพิมพ์ลาย 3.งานเรียงหินยาแนว และบันไดทางลง 4.งานเรียงบล็อกตัวหนอน | - | 12,500,000 | - | - | - | - จำนวนแหล่ง ท่องเที่ยวที่ ได้รับการ พัฒนา ปรับปรุง | จำนวนนักท่องเที่ยว เพิ่มมากขึ้น ทำให้ ประชาชนมีรายได้ เพิ่มขึ้น | ทต.สถาน |

1. ยุทธศาสตร์ที่ 1 การสร้างมูลค่าเพิ่มด้านการท่องเที่ยวเชิงสร้างสรรค์โดยดำรงฐานวัฒนธรรมล้านนา

1.1 กลยุทธ์ที่ ส่งเสริมและพัฒนาแหล่งท่องเที่ยวเชิงวัฒนธรรม เชิงนิเวศ และเชิงสุขภาพ ให้เชียงรายเที่ยวได้ทั้งปีมีดีทุกเดือน

(1) แผนงาน 2.6 การศาสนา วัฒนธรรมและนันทนาการ

| ที่ | โครงการ | วัตถุประสงค์ | เป้าหมาย (ผลผลิตของโครงการ) | งบประมาณ | | | | | ตัวชี้วัด (KPI) | ผลที่คาดว่าจะได้รับ | หน่วยงาน ที่จะขอ ประสาน |
|-----|---|--|--|---------------|---------------|---------------|---------------|---------------|---|--|-------------------------------|
| | | | | 2566 (บาท) | 2567 (บาท) | 2568 (บาท) | 2569 (บาท) | 2570 (บาท) | | | |
| 8 | ก่อสร้างและปรับปรุงภูมิทัศน์สถานที่ท่องเที่ยวอำเภอเชียงของ หอสกายวอร์ค ตลาดน้ำท่าผาถ่าน - ท่าถ้ำวงอก ม.2,12 ต.เวียง อ.เชียงของ จ.เชียงราย | เพื่อพัฒนาและสร้างควมหลากหลายด้านการท่องเที่ยว | ตามแบบและประมาณการองค์การบริหารส่วนจังหวัดเชียงราย | - | 40,000,000 | - | - | - | จำนวนสถานที่ท่องเที่ยวที่ได้รับการพัฒนา | มีสถานที่ท่องเที่ยวที่หลากหลายและดึงดูดนักท่องเที่ยว | ทต.เวียง |
| 9 | ก่อสร้างและปรับปรุงภูมิทัศน์สถานที่ท่องเที่ยวอำเภอเชียงของ หอสกายวอร์ค ตลาดน้ำคูเมือง เวียงแก้ว ม.8 บ้านเวียงแก้ว ต.เวียง อ.เชียงของ จ.เชียงราย | เพื่อพัฒนาและสร้างควมหลากหลายด้านการท่องเที่ยว | ตามแบบและประมาณการองค์การบริหารส่วนจังหวัดเชียงราย | - | 32,000,000 | - | - | - | จำนวนสถานที่ท่องเที่ยวที่ได้รับการพัฒนา | มีสถานที่ท่องเที่ยวที่หลากหลายและดึงดูดนักท่องเที่ยว | ทต.เวียง |
| 10 | ก่อสร้างและปรับปรุงภูมิทัศน์สถานที่ท่องเที่ยวอำเภอเชียงของ หอสกายวอร์ค ตลาดน้ำหนองสลับ ม.3 บ้านน้ำม้า ต.สถาน อ.เชียงของ จ.เชียงราย | เพื่อพัฒนาและสร้างควมหลากหลายด้านการท่องเที่ยว | ตามแบบและประมาณการองค์การบริหารส่วนจังหวัดเชียงราย | - | - | 48,000,000 | - | - | จำนวนสถานที่ท่องเที่ยวที่ได้รับการพัฒนา | มีสถานที่ท่องเที่ยวที่หลากหลายและดึงดูดนักท่องเที่ยว | ทต.สถาน |

1. ยุทธศาสตร์ที่ 1 การสร้างมูลค่าเพิ่มด้านการท่องเที่ยวเชิงสร้างสรรค์โดยดำรงฐานวัฒนธรรมล้านนา

1.1 กลยุทธ์ที่ ส่งเสริมและพัฒนาแหล่งท่องเที่ยวเชิงวัฒนธรรม เชียงใหม่ และเชิงสุขภาพ ให้เชียงรายเที่ยวได้ทั้งปีมีดีทุกเดือน

(1) แผนงาน 2.6 การศาสนา วัฒนธรรมและนันทนาการ

| ที่ | โครงการ | วัตถุประสงค์ | เป้าหมาย (ผลผลิตของโครงการ) | งบประมาณ | | | | | ตัวชี้วัด (KPI) | ผลที่คาดว่าจะได้รับ | หน่วยงาน ที่จะขอ ประสาน |
|-----|---|--|--|---------------|---------------|---------------|---------------|---------------|---|--|-------------------------------|
| | | | | 2566 (บาท) | 2567 (บาท) | 2568 (บาท) | 2569 (บาท) | 2570 (บาท) | | | |
| 11 | ก่อสร้างและปรับปรุงภูมิทัศน์สถานที่ท่องเที่ยวอำเภอเชียงของ หอสกายวอร์ค ตลาดน้ำหนองหลง อ.เชียงของ จ.เชียงราย | เพื่อพัฒนาและสร้างควมหลากหลายด้านการท่องเที่ยว | ตามแบบและประมาณการองค์การบริหารส่วนจังหวัดเชียงราย | - | - | 45,000,000 | - | - | จำนวนสถานที่ท่องเที่ยวที่ได้รับการพัฒนา | มีสถานที่ท่องเที่ยวที่หลากหลายและดึงดูดนักท่องเที่ยว | ทต.สถาน |
| 12 | ก่อสร้างและปรับปรุงภูมิทัศน์สถานที่ท่องเที่ยวอำเภอเชียงของ หอสกายวอร์ค ตลาดน้ำหนองบัว อ.เชียงของ จ.เชียงราย | เพื่อพัฒนาและสร้างควมหลากหลายด้านการท่องเที่ยว | ตามแบบและประมาณการองค์การบริหารส่วนจังหวัดเชียงราย | - | - | - | 47,000,000 | - | จำนวนสถานที่ท่องเที่ยวที่ได้รับการพัฒนา | มีสถานที่ท่องเที่ยวที่หลากหลายและดึงดูดนักท่องเที่ยว | ทต.เวียง |
| 13 | ก่อสร้างและปรับปรุงภูมิทัศน์สถานที่ท่องเที่ยวอำเภอเชียงของ หอสกายวอร์ค ตลาดน้ำหาดบ้านดอนพญา 3 อ.เวียง อ.เชียงของ จ.เชียงราย | เพื่อพัฒนาและสร้างควมหลากหลายด้านการท่องเที่ยว | ตามแบบและประมาณการองค์การบริหารส่วนจังหวัดเชียงราย | - | - | - | 42,000,000 | - | จำนวนสถานที่ท่องเที่ยวที่ได้รับการพัฒนา | มีสถานที่ท่องเที่ยวที่หลากหลายและดึงดูดนักท่องเที่ยว | ทต.เวียง |

1. ยุทธศาสตร์ที่ 1 การสร้างมูลค่าเพิ่มด้านการท่องเที่ยวเชิงสร้างสรรค์โดยดำรงฐานวัฒนธรรมล้านนา

1.1 กลยุทธ์ที่ ส่งเสริมและพัฒนาแหล่งท่องเที่ยววัฒนธรรม เชิงนิเวศ และเชิงสุขภาพ ให้เชียงรายเที่ยวได้ทั้งปีมีดีทุกเดือน

(1) แผนงาน 2.6 การศาสนา วัฒนธรรมและนันทนาการ

| ที่ | โครงการ | วัตถุประสงค์ | เป้าหมาย (ผลผลิตของโครงการ) | งบประมาณ | | | | | ตัวชี้วัด (KPI) | ผลที่คาดว่าจะได้รับ | หน่วยงาน ที่จะขอ ประสาน |
|-----|---|--|--|---------------|---------------|---------------|---------------|---------------|---|--|-------------------------------|
| | | | | 2566 (บาท) | 2567 (บาท) | 2568 (บาท) | 2569 (บาท) | 2570 (บาท) | | | |
| 14 | ก่อสร้างและปรับปรุงภูมิทัศน์สถานที่ท่องเที่ยวอำเภอเชียงของ หอสกายวอร์ค น้ำตกห้วยเม็ง ม.6 ต.เวียง อ.เชียงของ จ.เชียงราย | เพื่อพัฒนาและสร้างควมหลากหลายด้านการท่องเที่ยว | ตามแบบและประมาณการองค์การบริหารส่วนจังหวัดเชียงราย | - | - | - | - | 38,000,000 | จำนวนสถานที่ท่องเที่ยวที่ได้รับการพัฒนา | มีสถานที่ท่องเที่ยวที่หลากหลายและดึงดูดนักท่องเที่ยว | ทต.เวียง |
| 15 | ก่อสร้างและปรับปรุงภูมิทัศน์สถานที่ท่องเที่ยวอำเภอเชียงของ หอสกายวอร์ค น้ำตกห้วยตาด ม.13 ต.สถาน อ.เชียงของ จ.เชียงราย | เพื่อพัฒนาและสร้างควมหลากหลายด้านการท่องเที่ยว | ตามแบบและประมาณการองค์การบริหารส่วนจังหวัดเชียงราย | - | - | - | - | 35,000,000 | จำนวนสถานที่ท่องเที่ยวที่ได้รับการพัฒนา | มีสถานที่ท่องเที่ยวที่หลากหลายและดึงดูดนักท่องเที่ยว | ทต.สถาน |
| 16 | ก่อสร้างและปรับปรุงภูมิทัศน์สถานที่ท่องเที่ยวอำเภอเชียงของ หอสกายวอร์ค หอชมเมือง สวนสาธารณะ ดอยแสลง ม.3 ต.เวียง อ.เชียงของ จ.เชียงราย | เพื่อพัฒนาและสร้างควมหลากหลายด้านการท่องเที่ยว | ตามแบบและประมาณการองค์การบริหารส่วนจังหวัดเชียงราย | - | - | - | - | 40,000,000 | จำนวนสถานที่ท่องเที่ยวที่ได้รับการพัฒนา | มีสถานที่ท่องเที่ยวที่หลากหลายและดึงดูดนักท่องเที่ยว | ทต.เวียง |

1. ยุทธศาสตร์ที่ 1 การสร้างมูลค่าเพิ่มด้านการท่องเที่ยวเชิงสร้างสรรค์โดยดำรงฐานวัฒนธรรมล้านนา

1.1 กลยุทธ์ที่ ส่งเสริมและพัฒนาแหล่งท่องเที่ยววัฒนธรรม เชียงใหม่ และเชิงสุขภาพ ให้เชียงรายเที่ยวได้ทั้งปีมีดีทุกเดือน

(1) แผนงาน 2.6 การศาสนา วัฒนธรรมและนันทนาการ

| ที่ | โครงการ | วัตถุประสงค์ | เป้าหมาย (ผลผลิตของโครงการ) | งบประมาณ | | | | | ตัวชี้วัด (KPI) | ผลที่คาดว่าจะได้รับ | หน่วยงาน ที่จะขอ ประสาน |
|-----|--|--|--|---------------|---------------|---------------|---------------|---------------|---|--|-------------------------------|
| | | | | 2566 (บาท) | 2567 (บาท) | 2568 (บาท) | 2569 (บาท) | 2570 (บาท) | | | |
| 17 | ก่อสร้างและปรับปรุงภูมิทัศน์สถานที่ท่องเที่ยวอำเภอเชียงของ หอสกายวอร์ค หอชมเมือง พิพิธภัณฑสถาน ปลาบึก ม.10 ต.เวียง อ.เชียงของ จ.เชียงราย | เพื่อพัฒนาและสร้างควมหลากหลายด้านการท่องเที่ยว | ตามแบบและประมาณการองค์การบริหารส่วนจังหวัดเชียงราย | - | - | - | - | 48,000,000 | จำนวนสถานที่ท่องเที่ยวที่ได้รับการพัฒนา | มีสถานที่ท่องเที่ยวที่หลากหลายและดึงดูดนักท่องเที่ยว | ทต.เวียง |
| 18 | ก่อสร้างและปรับปรุงภูมิทัศน์สถานที่ท่องเที่ยวอำเภอเชียงของสกายวอร์คหอชมเมืองสวนสาธารณะดอยแสลง ม.3 ต.เวียง อ.เชียงของ จ.เชียงราย | เพื่อพัฒนาและสร้างควมหลากหลายด้านการท่องเที่ยว | ตามแบบและประมาณการองค์การบริหารส่วนจังหวัดเชียงราย | - | - | - | - | 40,000,000 | จำนวนสถานที่ท่องเที่ยวที่ได้รับการพัฒนา | มีสถานที่ท่องเที่ยวที่หลากหลายและดึงดูดนักท่องเที่ยว | ทต.เวียง |

1. ยุทธศาสตร์ที่ 1 การสร้างมูลค่าเพิ่มด้านการท่องเที่ยวเชิงสร้างสรรค์โดยดำรงฐานวัฒนธรรมล้านนา

1.1 กลยุทธ์ที่ ส่งเสริมและพัฒนาแหล่งท่องเที่ยวเชิงวัฒนธรรม เชิงนิเวศ และเชิงสุขภาพ ให้เชิงรายเที่ยวได้ทั้งปีมีดีทุกเดือน

(1) แผนงาน 2.6 การศาสนา วัฒนธรรมและนันทนาการ

| ที่ | โครงการ | วัตถุประสงค์ | เป้าหมาย (ผลผลิตของโครงการ) | งบประมาณ | | | | | ตัวชี้วัด (KPI) | ผลที่คาดว่าจะได้รับ | หน่วยงาน ที่จะขอ ประสาน |
|-----|---|---|---|---------------|---------------|---------------|---------------|---------------|--|--|-------------------------------|
| | | | | 2566 (บาท) | 2567 (บาท) | 2568 (บาท) | 2569 (บาท) | 2570 (บาท) | | | |
| 19 | อำเภอป่าแดด ปรับปรุงและพัฒนาแหล่งท่องเที่ยวเชิงวัฒนธรรมและเชิงสุขภาพให้มีคุณภาพเพื่อรับรองการท่องเที่ยวเชิงสร้างสรรค์ อำเภอป่าแดด จังหวัดเชียงราย | - เพื่อปรับปรุงและพัฒนาแหล่งท่องเที่ยวโบราณสถาน - เพื่ออนุรักษ์สืบสานและพัฒนา แหล่งท่องเที่ยวเชิงนิเวศน์ - เพื่ออนุรักษ์สืบสานภูมิปัญญาท้องถิ่นการแพทย์พื้นบ้าน - เพื่อปรับปรุงพัฒนาเส้นทางท่องเที่ยว | รายละเอียดโครงการมีดังต่อไปนี้ 1.ก่อสร้างถนน คสล. สายอ่างห้วยแดด - อ่างห้วยหลวง กว้าง 4.00 ม. หนา 0.15 ม. ยาว 1,500.00 ม. หรือคิดเป็นพื้นที่ไม่น้อยกว่า 6,000.00 ตร.ม. งบประมาณ 3,170,000 บาท 2.ก่อสร้างถนน คสล. ถนนสายเข้าอ่างห้วยแดด กว้าง 4.00 ม. หนา 0.15 ม. ยาว 1,500.00 ม. หรือคิดเป็นพื้นที่ไม่น้อยกว่า 6,000.00 ตร.ม. งบประมาณ 3,170,000 บาท 3.ก่อสร้างถนน คสล. ถนนสายเข้าอ่างห้วยหลวง กว้าง 4.00 ม. หนา 0.15 ม. ยาว 1,500.00 ม. หรือคิดเป็นพื้นที่ไม่น้อยกว่า | 6,340,000 | 6,340,000 | 6,340,000 | 6,340,000 | 6,340,000 | มีแหล่งท่องเที่ยวในเขตอำเภอป่าแดดเพิ่มขึ้น | - มีถนนเชื่อมโยงการท่องเที่ยวเชิงประวัติศาสตร์เชิงนิเวศน์ เชิงเกษตรและสภาพแวดล้อมเพิ่มขึ้น 7 แห่ง - มีการรวบรวมและอบรมสืบสานภูมิปัญญาท้องถิ่นการแพทย์พื้นบ้าน - เกิดมีคฤหาสน์น้อยในตำบลโรงช้างที่สามารถแนะนำสถานที่ท่องเที่ยวได้ | ทต.โรงช้าง |

1. ยุทธศาสตร์ที่ 1 การสร้างมูลค่าเพิ่มด้านการท่องเที่ยวเชิงสร้างสรรค์โดยดำรงฐานวัฒนธรรมล้านนา

แบบ ผ. 02/2

1.1 กลยุทธ์ที่ ส่งเสริมและพัฒนาแหล่งท่องเที่ยวเชิงวัฒนธรรม เชิงนิเวศ และเชิงสุขภาพ ให้เชียงรายเที่ยวได้ทั้งปีมีดีทุกเดือน

(1) แผนงาน 2.6 การศาสนา วัฒนธรรมและนันทนาการ

| ที่ | โครงการ | วัตถุประสงค์ | เป้าหมาย (ผลผลิตของโครงการ) | งบประมาณ | | | | | ตัวชี้วัด (KPI) | ผลที่คาดว่าจะได้รับ | หน่วยงาน ที่จะขอ ประสาน |
|-------|---|--------------|--|---------------|---------------|---------------|---------------|---------------|--------------------|---------------------|-------------------------------|
| | | | | 2566 (บาท) | 2567 (บาท) | 2568 (บาท) | 2569 (บาท) | 2570 (บาท) | | | |
| (ต่อ) | ปรับปรุงและพัฒนาแหล่งท่องเที่ยวเชิงวัฒนธรรมและเชิงสุขภาพให้มีคุณภาพเพื่อรับรองการท่องเที่ยวเชิงสร้างสรรค์อำเภอป่าแดดจังหวัดเชียงราย | | 6,000.00 ตร.ม. งบประมาณ 3,170,000. บาท 4.ก่อสร้างถนน คสล. ถนนสาย ม.9 วัดโป่งเหิม กว้าง 4.00 ม. หน้า 0.15 ม. ยาว1,200.00 ม. หรือคิดเป็นพื้นที่ไม่น้อยกว่า 4,800.00 ตร.ม. งบประมาณ 2,536,000 บาท 5.ปรับปรุงผิวถนนด้วยแอสฟัลต์ติกคอนกรีต ม.12 เชื่อม ม.3 กว้าง 4.00 ม. ยาว 378.00 ม. หรือคิดเป็นพื้นที่ไม่น้อยกว่า 1,512 ตร.ม. งบประมาณ 540,000 บาท 6.ปรับปรุงผิวถนนด้วยแอสฟัลต์ติกคอนกรีต ม.4,ม.5, ม.6,ม.7, ม.8 กว้าง 5.00 ม. หน้า 0.04 ม. ยาว2,400.00 ม. หรือคิดเป็นพื้นที่ไม่น้อยกว่า 12,0000 ตร.ม. | | | | | | | | |

1. ยุทธศาสตร์ที่ 1 การสร้างมูลค่าเพิ่มด้านการท่องเที่ยวเชิงสร้างสรรค์โดยดำรงฐานวัฒนธรรมล้านนา

แบบ ผ. 02/2

1.1 กลยุทธ์ที่ ส่งเสริมและพัฒนาแหล่งท่องเที่ยวเชิงวัฒนธรรม เชิงนิเวศ และเชิงสุขภาพ ให้เชียงรายเที่ยวได้ทั้งปีมีดีทุกเดือน

(1) แผนงาน 2.6 การศาสนา วัฒนธรรมและนันทนาการ

| ที่ | โครงการ | วัตถุประสงค์ | เป้าหมาย (ผลผลิตของโครงการ) | งบประมาณ | | | | | ตัวชี้วัด (KPI) | ผลที่คาดว่าจะได้รับ | หน่วยงาน ที่จะขอ ประสาน |
|-------|--|--------------|--|---------------|---------------|---------------|---------------|---------------|--------------------|---------------------|-------------------------------|
| | | | | 2566 (บาท) | 2567 (บาท) | 2568 (บาท) | 2569 (บาท) | 2570 (บาท) | | | |
| (ต่อ) | ปรับปรุงและพัฒนาแหล่งท่องเที่ยวเชิงวัฒนธรรมและเชิงสุขภาพให้มีคุณภาพเพื่อรับรองการท่องเที่ยวเชิงสร้างสรรค์อำเภอป่าแดด จังหวัดเชียงราย | | 7.ก่อสร้างถนน คสล. ถนนสายรอบวัดศรีดอนแก้ว ม.7 กว้าง 4.00 ม. หนา 0.15 ม. คิดเป็นพื้นที่ไม่น้อยกว่า 3,120.00 ตร.ม. งบประมาณ 1,649,000 บาท 8. ปรับปรุงภูมิทัศน์การท่องเที่ยว "ม่อนसानขา ผาสามเส้า ควายเผ่านอนหนอง" งบประมาณ 1,500,000 บาท 9.อบรมและพัฒนาบุคลากรการท่องเที่ยว งบประมาณ 200,000 บาท | | | | | | | | |

1. ยุทธศาสตร์ที่ 1 การสร้างมูลค่าเพิ่มด้านการท่องเที่ยวเชิงสร้างสรรค์โดยดำรงฐานวัฒนธรรมล้านนา

1.1 กลยุทธ์ที่ ส่งเสริมและพัฒนาแหล่งท่องเที่ยวเชิงวัฒนธรรม เชิงนิเวศ และเชิงสุขภาพ ให้เชิงรายเที่ยวได้ทั้งปีมีดีทุกเดือน

(1) แผนงาน 2.6 การศาสนา วัฒนธรรมและนันทนาการ

| ที่ | โครงการ | วัตถุประสงค์ | เป้าหมาย (ผลผลิตของโครงการ) | งบประมาณ | | | | | ตัวชี้วัด (KPI) | ผลที่คาดว่าจะได้รับ | หน่วยงาน ที่จะขอ ประสาน |
|-----|--|---|--|---------------|---------------|---------------|---------------|---------------|---|---|---|
| | | | | 2566 (บาท) | 2567 (บาท) | 2568 (บาท) | 2569 (บาท) | 2570 (บาท) | | | |
| 20 | เพิ่มศักยภาพการท่องเที่ยว อำเภอป่าแดด เชียงสร้าง สรรค์บนฐานนวัตกรรม อีสานล้านนา | - เพื่อพัฒนาธุรกิจบริการ ท่องเที่ยวและกิจกรรม การท่องเที่ยวใน อำเภอป่าแดด - เพื่อพัฒนาระบบบริหาร จัดการการท่องเที่ยวใน อำเภอป่าแดดให้มี ประสิทธิภาพ - เพื่อพัฒนาโครงสร้าง พื้นฐานและสิ่งอำนวยความสะดวก ด้านการท่องเที่ยว ในอำเภอป่าแดด | - ดำเนินการศึกษาวิจัย และสำรวจข้อมูลเกี่ยวกับ ทรัพยากรการท่องเที่ยว ที่มีศักยภาพในอำเภอป่าแดด - ดำเนินการก่อสร้างและ ปรับปรุงโครงสร้างพื้นฐานและ สิ่งอำนวยความสะดวกด้านการ ท่องเที่ยวในอำเภอป่าแดด -ดำเนินการพัฒนาแหล่ง ท่องเที่ยวสินค้าและบริการด้าน การท่องเที่ยวในอำเภอป่าแดด พร้อมทั้งทำการประชาสัมพันธ์ เบื้องต้นเพื่อดึงดูดนักท่องเที่ยว - ดำเนินการพัฒนาระบบ บริหารจัดการการท่องเที่ยว ในอำเภอป่าแดดให้มี ประสิทธิภาพ - ดำเนินการพัฒนาศักยภาพ มัคคุเทศก์และบุคลากรด้านการ ท่องเที่ยว | 18,750,000 | 15,000,000 | 3,750,000 | - | - | - ประชาชนใน พื้นที่ มีรายได้ เพิ่มขึ้น | - ระบบบริหาร จัดการการท่องเที่ยว ในอำเภอป่าแดด ได้รับการพัฒนาอย่าง มีประสิทธิภาพ - โครงสร้างพื้นฐาน และสิ่งอำนวยความสะดวก ด้านการ ท่องเที่ยวในอำเภอ ป่าแดด เกิดการ พัฒนาที่ทั่วถึงอย่าง ครอบคลุม | เทศบาล ตำบลทุกแห่ง ในเขตอำเภอ ป่าแดด |

1. ยุทธศาสตร์ที่ 1 การสร้างมูลค่าเพิ่มด้านการท่องเที่ยวเชิงสร้างสรรค์โดยดำรงฐานวัฒนธรรมล้านนา

แบบ ผ. 02/2

1.1 กลยุทธ์ที่ ส่งเสริมและพัฒนาแหล่งท่องเที่ยวเชิงวัฒนธรรม เชิงนิเวศ และเชิงสุขภาพ ให้เชิงรายเที่ยวได้ทั้งปีมีดีทุกเดือน

(1) แผนงาน 2.6 การศาสนา วัฒนธรรมและนันทนาการ

| ที่ | โครงการ | วัตถุประสงค์ | เป้าหมาย (ผลผลิตของโครงการ) | งบประมาณ | | | | | ตัวชี้วัด (KPI) | ผลที่คาดว่าจะได้รับ | หน่วยงาน ที่จะขอ ประสาน |
|-------|--|--------------|--|---------------|---------------|---------------|---------------|---------------|--------------------|---------------------|-------------------------------|
| | | | | 2566 (บาท) | 2567 (บาท) | 2568 (บาท) | 2569 (บาท) | 2570 (บาท) | | | |
| (ต่อ) | เพิ่มศักยภาพการท่องเที่ยว อำเภอป่าแดด เชียงสร้าง สรรค์บนฐานนวัตกรรม อีสานล้านนา | | - ดำเนินการพัฒนารูรูกิจ บริการการท่องเที่ยวและ กิจกรรมการท่องเที่ยว - ดำเนินการพัฒนาการ โฆษณาประชาสัมพันธ์และ เผยแพร่ข้อมูลการท่องเที่ยว ในอำเภอป่าแดดให้มี ประสิทธิภาพเพื่อดึงดูดให้ นักท่องเที่ยวกลับมาเที่ยวซ้ำ | | | | | | | | |
| รวม | 20 โครงการ | | | 112,728,000 | 125,431,000 | 131,381,000 | 114,931,000 | 226,931,000 | | | |

หมายเหตุ : เพื่อให้การปฏิบัติราชการเป็นไปตามหนังสือกระทรวงมหาดไทย ที่ มท 0810.3/ว 6086 ลงวันที่ 19 สิงหาคม 2565 เรื่อง ชักซ้อมแนวทางการปฏิบัติการใช้แผนพัฒนาท้องถิ่นของอปท.เพื่อจัดทำบริการสาธารณะหรือกิจกรรมสาธารณะ

รายละเอียดโครงการพัฒนา

แผนพัฒนาท้องถิ่น (พ.ศ. 2566 - 2570) องค์การบริหารส่วนจังหวัดเชียงราย แก้ไข ครั้งที่ 1/2566

เดิมปรากฏใน แผนพัฒนาท้องถิ่น (พ.ศ. 2566 - 2570) องค์การบริหารส่วนจังหวัดเชียงราย ฉบับแก้ไข ครั้งที่ 2 พ.ศ. 2565

ยุทธศาสตร์จังหวัดที่ 3 การพัฒนาเศรษฐกิจสร้างสรรค์ ด้านการค้า การลงทุน การบริหาร และโลจิสติกส์

ยุทธศาสตร์การพัฒนาขององค์กรปกครองส่วนท้องถิ่นในจังหวัดที่ 3 การพัฒนาเศรษฐกิจสร้างสรรค์ด้านการค้า การลงทุน การบริการ และโลจิสติกส์

ยุทธศาสตร์ที่ 3 การพัฒนาเศรษฐกิจสร้างสรรค์ด้านการค้า การลงทุน การบริการ และโลจิสติกส์

แผนงาน 3.1 อุตสาหกรรมและการโยธา

แก้ไขเป็น

ก. ยุทธศาสตร์ชาติ 20 ปี ยุทธศาสตร์ที่ 2 การสร้างความสามารถในการแข่งขัน

ข. แผนพัฒนาเศรษฐกิจและสังคมแห่งชาติ ฉบับที่ 13 หมายเหตุที่ 5 ไทยเป็นประตูการค้าการลงทุน และยุทธศาสตร์ทางโลจิสติกส์ที่สำคัญของภูมิภาค

ค. Sustainable Development Goals : SDGs เป้าหมายที่ 9 สร้างโครงสร้างพื้นฐานที่มีความทนทาน ส่งเสริมการพัฒนาอุตสาหกรรมที่ครอบคลุมและยั่งยืน และส่งเสริมนวัตกรรม

ง. ยุทธศาสตร์จังหวัดที่ 3 การพัฒนาเศรษฐกิจสร้างสรรค์ ด้านการค้า การลงทุน การบริหาร และโลจิสติกส์

จ. ยุทธศาสตร์การพัฒนาขององค์กรปกครองส่วนท้องถิ่นในเขตจังหวัดเชียงราย ยุทธศาสตร์ที่ 3 การพัฒนาเศรษฐกิจสร้างสรรค์ด้านการค้า การลงทุน การบริการ และโลจิสติกส์

3. ยุทธศาสตร์ที่ 3 การพัฒนาเศรษฐกิจสร้างสรรค์ด้านการค้า การลงทุน การบริการ และโลจิสติกส์

แบบ ผ. 02/2

3.1 กลยุทธ์ที่ 3 พัฒนาระบบโครงสร้างพื้นฐาน เพื่อรองรับการค้า การลงทุน การบริการ

(1) แผนงาน 3.1 อุตสาหกรรมและการโยธา

| ที่ | โครงการ | วัตถุประสงค์ | เป้าหมาย (ผลผลิตของโครงการ) | งบประมาณ | | | | | ตัวชี้วัด (KPI) | ผลที่คาดว่าจะได้รับ | หน่วยงาน ที่จะขอประสาน | |
|-----|---|--|--|---------------|---------------|---------------|---------------|---------------|--------------------|---|---|------------|
| | | | | 2566 (บาท) | 2567 (บาท) | 2568 (บาท) | 2569 (บาท) | 2570 (บาท) | | | | |
| 1 | <u>อำเภอเมืองเชียงราย</u> ก่อสร้างถนนลาดยางแอสฟัลต์ติกคอนกรีต จากเส้นสันป่าแดง จากแยกสนามบินทิศตะวันออกเชื่อม ต.ริมกก อ.เมืองเชียงราย จ.เชียงราย | เพื่อให้ประชาชนได้มีถนน สำหรับใช้ในการคมนาคม ได้อย่างสะดวก | - พัฒนาอ่างเก็บน้ำหนอง เหียงโดยปรับปรุงซ่อมแซม ถนนคสล.ขนาด กว้าง 5.00 ม. ยาว 1,020.00 ม. หนา 0.15 ม. - ปรับปรุงซ่อมแซมสร้างตลิ่ง คสล. ความยาว 900.00 ม. - ก่อสร้างอาคารรับรอง นักท่องเที่ยว ขนาดกว้าง 3.00 ม. ยาว 3.00 ม. จำนวน 1 หลัง - ก่อสร้างห้องน้ำ ขนาด กว้าง 4.18 ม. ยาว 6.00 ม. จำนวน 1 หลัง | 8,000,000 | - | - | - | - | - | มีถนนเพื่อกา รคมนาคม ขนส่ง ที่มีมาตรฐาน เชื่อมระหว่าง 2 ตำบล | ประชาชนได้รับความ สะดวกและปลอดภัย ในการคมนาคม | ทต.บ้านดู่ |

3. ยุทธศาสตร์ที่ 3 การพัฒนาเศรษฐกิจสร้างสรรค์ด้านการค้า การลงทุน การบริการ และโลจิสติกส์

แบบ ผ. 02/2

3.1 กลยุทธ์ที่ 3 พัฒนาระบบโครงสร้างพื้นฐาน เพื่อรองรับการค้า การลงทุน การบริการ

(1) แผนงาน 3.1 อุตสาหกรรมและการโยธา

| ที่ | โครงการ | วัตถุประสงค์ | เป้าหมาย (ผลผลิตของโครงการ) | งบประมาณ | | | | | ตัวชี้วัด (KPI) | ผลที่คาดว่าจะได้รับ | หน่วยงาน ที่จะขอประสาน | |
|-----|---|--|---|---------------|---------------|---------------|---------------|---------------|--------------------|--|---|------------|
| | | | | 2566 (บาท) | 2567 (บาท) | 2568 (บาท) | 2569 (บาท) | 2570 (บาท) | | | | |
| 2 | ก่อสร้างถนนลาดยางแอสฟัลท์ติกคอนกรีต จากบ้านโป่งพระบาท ม.6 ต.บ้านดู่ เข้มเขตเทศบาลนครเชียงราย อ.เมืองเชียงราย จ.เชียงราย | เพื่อให้ประชาชนได้มีถนนสำหรับใช้ในการคมนาคมได้อย่างสะดวก | ผิวจราจรกว้าง 6.00 ม. ยาว 3,000.00 กม. หนาเฉลี่ย 5.00 ซม. | 6,300,000 | - | - | - | - | - | มีถนนเพื่อการคมนาคมขนส่งที่มีมาตรฐานเชื่อมระหว่าง 2 ตำบล | ประชาชนได้รับความสะดวกและปลอดภัยในการคมนาคม | ทต.บ้านดู่ |
| 3 | ก่อสร้างถนนลาดยางแอสฟัลท์ติกคอนกรีตเส้นบัวยาว ม.15 ต.บ้านดู่ เข้มบ้านฟาร์มสัมพันธกิจ ต.ริมกก อ.เมืองเชียงราย จ.เชียงราย | เพื่อให้ประชาชนได้มีถนนสำหรับใช้ในการคมนาคมได้อย่างสะดวก | ผิวจราจรกว้าง 6.00 ม. ยาว 1.50 ก.ม. หนาเฉลี่ย 5.00 ซม. | - | 7,000,000 | - | - | - | - | มีถนนเพื่อการคมนาคมขนส่งที่มีมาตรฐานเชื่อมระหว่าง 2 ตำบล | ประชาชนได้รับความสะดวกและปลอดภัยในการคมนาคม | ทต.บ้านดู่ |
| 4 | ก่อสร้างถนนหินคลุกบดอัดแน่นถนนเลียบบดลองชลประทาน จาก ม.10 ต.บ้านดู่ เข้ม ต.แม่ข้าวต้ม อ.เมืองเชียงราย จ.เชียงราย | เพื่อให้ประชาชนได้มีถนนสำหรับใช้ในการคมนาคมได้อย่างสะดวก | ผิวจราจรกว้าง 6.00 ม. ยาว 10.00 ก.ม. หนาเฉลี่ย 5.00 ซม. | - | 10,000,000 | - | - | - | - | มีถนนเพื่อการคมนาคมขนส่งที่มีมาตรฐานเชื่อมระหว่าง 2 ตำบล | ประชาชนได้รับความสะดวกและปลอดภัยในการคมนาคม | ทต.บ้านดู่ |

3. ยุทธศาสตร์ที่ 3 การพัฒนาเศรษฐกิจสร้างสรรค์ด้านการค้า การลงทุน การบริการ และโลจิสติกส์

แบบ ผ. 02/2

3.1 กลยุทธ์ที่ 3 พัฒนาระบบโครงสร้างพื้นฐาน เพื่อรองรับการค้า การลงทุน การบริการ

(1) แผนงาน 3.1 อุตสาหกรรมและการโยธา

| ที่ | โครงการ | วัตถุประสงค์ | เป้าหมาย (ผลผลิตของโครงการ) | งบประมาณ | | | | | ตัวชี้วัด (KPI) | ผลที่คาดว่าจะได้รับ | หน่วยงาน ที่จะขอประสาน | |
|-----|--|--|--|---------------|---------------|---------------|---------------|---------------|---|--|---|------------|
| | | | | 2566 (บาท) | 2567 (บาท) | 2568 (บาท) | 2569 (บาท) | 2570 (บาท) | | | | |
| 5 | ก่อสร้างถนนหินคลุกสาย หลังบ้านอัมมัตรา ม.9 ต.บ้านดู่ เชื่อมถนน บายพาสสนามบิน ม.15 และเชื่อมต.นางแล อ.เมืองเชียงราย จ.เชียงราย | เพื่อให้ประชาชนได้มีถนน สำหรับใช้ในการคมนาคม ได้อย่างสะดวก | ผิวจราจรกว้าง 6.00 ม. ยาว 2.60 ก.ม. หนาเฉลี่ย 0.15 ม. | - | 10,000,000 | - | - | - | - | มีถนนเพื่อกา รคมนาคม ขนส่ง ที่มีมาตรฐาน เชื่อมระหว่าง 2 ตำบล | ประชาชนได้รับความ สะดวกและปลอดภัย ในการคมนาคม | ทต.บ้านดู่ |
| 6 | ก่อสร้างถนนลาดยางสาย รอบหนองบัว เชื่อม ม.13 ต.นางแล อ.เมืองเชียงราย จ.เชียงราย | เพื่อให้ประชาชนได้มีถนน สำหรับใช้ในการคมนาคม ได้อย่างสะดวก | ผิวจราจรกว้าง 6.00 ม. ยาว 8.00 ก.ม. หนาเฉลี่ย 5.00 ซม. | - | 20,000,000 | - | - | - | - | มีถนนเพื่อกา รคมนาคม ขนส่ง ที่มีมาตรฐาน เชื่อมระหว่าง 2 ตำบล | ประชาชนได้รับความ สะดวกและปลอดภัย ในการคมนาคม | ทต.บ้านดู่ |
| 7 | ก่อสร้างถนนแอสฟัลท์ติก คอนกรีต สายทางบ้านใหม่ น้ำเย็น ม.9 ถึงอ่างเก็บน้ำ ห้วยเอียง ม.9 ต.ดอยลาน อ.เมืองเชียงราย จ.เชียงราย | เพื่อให้ประชาชนสัญจร โดยสะดวกรวดเร็วและ ปลอดภัยต่อชีวิตและ ทรัพย์สิน และเป็นการ พัฒนาด้านโครงสร้าง พื้นฐานและลดอุบัติเหตุ ทางถนน | ผิวจราจรกว้าง 6.00 ม. ยาว 2,500.00 ม. หนา 0.04 ม. หรือมีพื้นที่ 15,000.00 ตร.ม. | 8,196,000 | 8,196,000 | 8,196,000 | 8,196,000 | 8,196,000 | มีถนนแอส ฟัลท์ติก คอนกรีต ที่ได้ มาตรฐาน 1 เส้นทาง | ประชาชนได้รับการ แก้ไขปัญหาการสัญจร ไป - มา มีความปลอดภัยต่อ ชีวิตและทรัพย์สิน | ทต.ดอยลาน | |

3. ยุทธศาสตร์ที่ 3 การพัฒนาเศรษฐกิจสร้างสรรค์ด้านการค้า การลงทุน การบริการ และโลจิสติกส์

แบบ ผ. 02/2

3.1 กลยุทธ์ที่ 3 พัฒนาระบบโครงสร้างพื้นฐาน เพื่อรองรับการค้า การลงทุน การบริการ

(1) แผนงาน 3.1 อุตสาหกรรมและการโยธา

| ที่ | โครงการ | วัตถุประสงค์ | เป้าหมาย (ผลผลิตของโครงการ) | งบประมาณ | | | | | ตัวชี้วัด (KPI) | ผลที่คาดว่าจะได้รับ | หน่วยงาน ที่จะขอประสาน |
|-----|---|--|---|---------------|---------------|---------------|---------------|---------------|---|--|---------------------------|
| | | | | 2566 (บาท) | 2567 (บาท) | 2568 (บาท) | 2569 (บาท) | 2570 (บาท) | | | |
| 8 | ก่อสร้างถนนแอสฟัลต์ติกคอนกรีต สายทางบ้านจำบอน ม.1 ถึงอ่างเก็บน้ำห้วยเคียน บ้านจำบอน ม.1 ต.ดอยลาน อ.เมืองเชียงราย จ.เชียงราย | เพื่อให้ประชาชนสัญจรโดยสะดวกรวดเร็วและปลอดภัยต่อชีวิตและทรัพย์สิน และเป็นการพัฒนาด้านโครงสร้างพื้นฐานและลดอุบัติเหตุทางถนน | ผิวจราจรกว้าง 6.00 ม. ยาว 2,180.00 ม. หนา 0.04 ม. หรือมีพื้นที่ 13,080.00 ตร.ม. | 7,401,000 | 7,401,000 | 7,401,000 | 7,401,000 | 7,401,000 | มีถนนแอสฟัลต์ติกคอนกรีตที่ได้มาตรฐาน 1 เส้นทาง | ประชาชนได้รับการแก้ไขปัญหาการสัญจรไป - มา มีความปลอดภัยต่อชีวิตและทรัพย์สิน | ทต.ดอยลาน |
| 9 | ก่อสร้างถนนคอนกรีตเสริมเหล็กสายทางบ้านใหม่รุ่งเรือง ม.10 ถึงสายบ้านทรายงามใต้ ม.19 ต.ดอยลาน อ.เมืองเชียงราย จ.เชียงราย | เพื่อให้ประชาชนสัญจรโดยสะดวกรวดเร็วและปลอดภัยต่อชีวิตและทรัพย์สิน และเป็นการพัฒนาด้านโครงสร้างพื้นฐานและลดอุบัติเหตุทางถนน | ผิวจราจรกว้าง 4.00 ม. ยาว 4,600.00 ม. หนา 0.15 ม. หรือมีพื้นที่ 18,400.00 ตร.ม. | 9,368,000 | 9,368,000 | 9,368,000 | 9,368,000 | 9,368,000 | มีถนนแอสฟัลต์ติกคอนกรีตที่ได้มาตรฐาน 1 เส้นทาง | ประชาชนได้รับการแก้ไขปัญหาการสัญจรไป - มา มีความปลอดภัยต่อชีวิตและทรัพย์สิน | ทต.ดอยลาน |
| 10 | ก่อสร้างถนนลาดยางผิวจราจรชนิดเคฟซิล สายทางบ้าน ดอยทอง ม.17 ต.ดอยลาน เชื่อมบ้านร่องบัว ม.29 ต.ห้วยสัก อ.เมืองเชียงราย จ.เชียงราย | - เพื่อให้ประชาชนสัญจรโดยสะดวก รวดเร็ว และปลอดภัยต่อชีวิตและทรัพย์สิน และเป็นการพัฒนาด้านโครงสร้างพื้นฐานและลดอุบัติเหตุทางถนน - เพื่อส่งเสริมการท่องเที่ยวอ่างเก็บน้ำห้วยเคียน | ผิวจราจรกว้างเฉลี่ย 6.00 ม. ยาว 3,500.00 ม. | 5,670,000 | 5,670,000 | 5,670,000 | 5,670,000 | 5,670,000 | - มีถนนเพื่อการคมนาคมขนส่งที่มีมาตรฐานเชื่อมระหว่าง 2 ตำบล 1 เส้นทาง - มีจำนวนนักท่องเที่ยวเพิ่มขึ้น | - ประชาชนได้รับการแก้ไขปัญหาการสัญจรไป - มา มีความปลอดภัยต่อชีวิตและทรัพย์สิน - การท่องเที่ยวในพื้นที่ได้รับความสนใจเพิ่มขึ้น | ทต.ดอยลาน |

3. ยุทธศาสตร์ที่ 3 การพัฒนาเศรษฐกิจสร้างสรรค์ด้านการค้า การลงทุน การบริการ และโลจิสติกส์

แบบ ผ. 02/2

3.1 กลยุทธ์ที่ 3 พัฒนาระบบโครงสร้างพื้นฐาน เพื่อรองรับการค้า การลงทุน การบริการ

(1) แผนงาน 3.1 อุตสาหกรรมและการโยธา

| ที่ | โครงการ | วัตถุประสงค์ | เป้าหมาย (ผลผลิตของโครงการ) | งบประมาณ | | | | | ตัวชี้วัด (KPI) | ผลที่คาดว่าจะได้รับ | หน่วยงาน ที่จะขอประสาน |
|-----|--|--|--|---------------|---------------|---------------|---------------|---------------|--|---|---------------------------|
| | | | | 2566 (บาท) | 2567 (บาท) | 2568 (บาท) | 2569 (บาท) | 2570 (บาท) | | | |
| 11 | ก่อสร้างถนนลาดยางผิวจราจรชนิดเคฟซิล สายทางบ้านใหม่น้ำเย็น ม.9 เชื่อมบ้านดอนขุม ม.21 ต.ห้วยสัก อ.เมืองเชียงราย จ.เชียงราย | เพื่อให้ประชาชนสัญจรโดยสะดวกรวดเร็วและปลอดภัยต่อชีวิตและทรัพย์สิน และเป็นการพัฒนาด้านโครงสร้างพื้นฐานและลดอุบัติเหตุ | ผิวจราจรกว้างเฉลี่ย 6.00 ม. ยาว 5,000.00 ม. | 6,750,000 | 6,750,000 | 6,750,000 | 6,750,000 | 6,750,000 | มีถนนเพื่อการคมนาคมขนส่งที่มีมาตรฐานเชื่อมระหว่าง 2 ตำบล 1 เส้นทาง | ประชาชนได้รับการแก้ไขปัญหาการสัญจรไป - มา มีความปลอดภัยต่อชีวิตและทรัพย์สิน | ทต.ดอยลาน |
| 12 | ก่อสร้างถนนลาดยางผิวจราจร ชนิดเคฟซิล สายทางบ้านดอยสมบูรณ์ ม.12 ต.ดอยลาน อ.เมืองเชียงราย เชื่อมบ้านสารภี ม.5 และบ้านโป่งช้างนอก ม.6 ต.เชียงเคี่ยน อ.เทิง จ.เชียงราย | เพื่อให้ประชาชนสัญจรโดยสะดวกรวดเร็วและปลอดภัยต่อชีวิตและทรัพย์สิน และเป็นการพัฒนาด้านโครงสร้างพื้นฐานและลดอุบัติเหตุ | ผิวจราจรกว้างเฉลี่ย 6.00 ม. ยาว 2,000 ม. | 5,275,000 | 5,275,000 | 5,275,000 | 5,275,000 | 5,275,000 | มีถนนเพื่อการคมนาคมขนส่งที่มีมาตรฐานเชื่อมระหว่าง 2 ตำบล 1 เส้นทาง | ประชาชนได้รับการแก้ไขปัญหาการสัญจรไป - มา มีความปลอดภัยต่อชีวิตและทรัพย์สิน | ทต.ดอยลาน |

3. ยุทธศาสตร์ที่ 3 การพัฒนาเศรษฐกิจสร้างสรรค์ด้านการค้า การลงทุน การบริการ และโลจิสติกส์

แบบ ผ. 02/2

3.1 กลยุทธ์ที่ 3 พัฒนาระบบโครงสร้างพื้นฐาน เพื่อรองรับการค้า การลงทุน การบริการ

(1) แผนงาน 3.1 อุตสาหกรรมและการโยธา

| ที่ | โครงการ | วัตถุประสงค์ | เป้าหมาย (ผลผลิตของโครงการ) | งบประมาณ | | | | | ตัวชี้วัด (KPI) | ผลที่คาดว่าจะได้รับ | หน่วยงาน ที่จะขอประสาน |
|-----|--|--|---|---------------|---------------|---------------|---------------|---------------|---|--|---------------------------|
| | | | | 2566 (บาท) | 2567 (บาท) | 2568 (บาท) | 2569 (บาท) | 2570 (บาท) | | | |
| 13 | ก่อสร้างถนนลาดยางผิวจราจรชนิดเคฟซิล สายทางบ้านโป่งเกลือใต้ ม.18 ต.ดอยลาน อ.เมืองเชียงราย เชื่อมบ้านร่องเป่า ม.7 และบ้านกล้วยใหม่ ม.18 ต.สันมะเค็ด อ.พาน จ.เชียงราย | เพื่อให้ประชาชนสัญจรโดยสะดวกรวดเร็ว และปลอดภัยต่อชีวิต และทรัพย์สิน และเป็นการพัฒนาด้านโครงสร้างพื้นฐานและลดอุบัติเหตุ | ผิวจราจรกว้างเฉลี่ย 6.00 ม. ยาว 5,000 ม. | 10,550,000 | 10,550,000 | 10,550,000 | 10,550,000 | 10,550,000 | มีถนนเพื่อการคมนาคมขนส่ง ที่มีมาตรฐานเชื่อมระหว่าง 2 ตำบล 1 เส้นทาง | ประชาชนได้รับการแก้ไขปัญหาการสัญจรไป - มา มีความปลอดภัยต่อชีวิต และทรัพย์สิน | ทต.ดอยลาน |
| 14 | ก่อสร้างถนนลาดยางผิวจราจรชนิดเคฟซิล สายทางบ้านร่องขุน ม.5 ต.ดอยลาน อ.เมืองเชียงราย เชื่อมบ้านโป่งข้างนอก ม.6 ต.เชียงเคี่ยน อ.เทิง จ.เชียงราย | เพื่อให้ประชาชนสัญจรโดยสะดวกรวดเร็ว และปลอดภัยต่อชีวิต และทรัพย์สิน และเป็นการพัฒนาด้านโครงสร้างพื้นฐานและลดอุบัติเหตุ | ผิวจราจรกว้างเฉลี่ย 6.00 ม. ยาว 5,000 ม. | 10,550,000 | 10,550,000 | 10,550,000 | 10,550,000 | 10,550,000 | มีถนนเพื่อการคมนาคมขนส่ง ที่มีมาตรฐานเชื่อมระหว่าง 2 ตำบล 1 เส้นทาง | ประชาชนได้รับการแก้ไขปัญหาการสัญจรไป - มา มีความปลอดภัยต่อชีวิตและทรัพย์สิน | ทต.ดอยลาน |

3. ยุทธศาสตร์ที่ 3 การพัฒนาเศรษฐกิจสร้างสรรค์ด้านการค้า การลงทุน การบริการ และโลจิสติกส์

แบบ ผ. 02/2

3.1 กลยุทธ์ที่ 3 พัฒนาระบบโครงสร้างพื้นฐาน เพื่อรองรับการค้า การลงทุน การบริการ

(1) แผนงาน 3.1 อุตสาหกรรมและการโยธา

| ที่ | โครงการ | วัตถุประสงค์ | เป้าหมาย (ผลผลิตของโครงการ) | งบประมาณ | | | | | ตัวชี้วัด (KPI) | ผลที่คาดว่าจะได้รับ | หน่วยงาน ที่จะขอประสาน |
|-----|---|--|---|---------------|---------------|---------------|---------------|---------------|---|---|-----------------------------------|
| | | | | 2566 (บาท) | 2567 (บาท) | 2568 (บาท) | 2569 (บาท) | 2570 (บาท) | | | |
| 15 | ก่อสร้างถนนลาดยาง ชนิดแอสฟัลท์ติกคอนกรีต เชื่อมระหว่าง ม.7 บ้านป่าหัด ต.ท่าสาย ผ่าน ม.8 บ้านห้วยบง ต.ท่าสาย ถึง ม.18 บ้านป่าตึงงาม ต.ป่าอ้อ ดอนชัย อ.เมืองเชียงราย จ.เชียงราย | 1.เพื่อเป็นการแก้ไขปัญหา ความเดือดร้อนของ ประชาชนผู้ใช้เส้นทาง คมนาคมระหว่างตำบล 2.เพื่อให้ประชาชนมีถนน สัญจรที่สะดวกในการขนส่ง ผลผลิตการเกษตร 3.เพื่อให้ประชาชนมีถนน ที่ได้มาตรฐาน สะดวก ปลอดภัย | ผิวจราจรกว้าง 6.00 ม. ยาว 5,000.00 ม. หนา 0.05 ม. หรือพื้นที่ไม่น้อยกว่า 30,000.00 ตร.ม. พร้อมติดตั้งป้ายโครงการ จำนวน 1 ป้าย | 13,660,000 | 13,660,000 | 13,660,000 | 13,660,000 | 13,660,000 | ก่อสร้างถนน ที่ได้ มาตรฐาน 1 เส้นทาง | ประชาชนมีเส้นทาง การสัญจรสะดวก ปลอดภัย และได้มาตรฐาน | ทต.ท่าสาย/ ทต.ป่าอ้อ ดอนชัย |
| 16 | วางท่อระบายน้ำ คสล. พร้อมก่อสร้างบ่อพักคสล. ม.4 บ้านแม่ลาว ต.ท่าสาย อ.เมืองเชียงราย เชื่อม ม.7 บ้านด้ายกู่แก้ว ต.เวียงชัย อ.เวียงชัย จ.เชียงราย | 1.เพื่อเป็นการแก้ไขปัญหา ความเดือดร้อนของ ประชาชนผู้ใช้เส้นทาง คมนาคมระหว่างตำบล 2.เพื่อให้ประชาชนมีถนน สัญจรที่สะดวกในการขนส่ง ผลผลิตการเกษตร 3.เพื่อให้ประชาชนมีถนน ที่ได้มาตรฐาน สะดวก ปลอดภัย | วางท่อระบายน้ำ คสล. ขนาดเส้นผ่าศูนย์กลาง 1.00 ม. (ท่อคู่) พร้อมก่อสร้างบ่อพัก คสล. ระยะทางรวม 1,360.00 ม. | 8,000,000 | 8,000,000 | 8,000,000 | 8,000,000 | 8,000,000 | ก่อสร้างถนน ที่ได้ มาตรฐาน 1 เส้นทาง | ประชาชนมีเส้นทาง การสัญจรสะดวก ปลอดภัย และได้มาตรฐาน | ทต.ท่าสาย/ ทต.สิริเวียงชัย |

3. ยุทธศาสตร์ที่ 3 การพัฒนาเศรษฐกิจสร้างสรรค์ด้านการค้า การลงทุน การบริการ และโลจิสติกส์

แบบ ผ. 02/2

3.1 กลยุทธ์ที่ 3 พัฒนาระบบโครงสร้างพื้นฐาน เพื่อรองรับการค้า การลงทุน การบริการ

(1) แผนงาน 3.1 อุตสาหกรรมและการโยธา

| ที่ | โครงการ | วัตถุประสงค์ | เป้าหมาย (ผลผลิตของโครงการ) | งบประมาณ | | | | | ตัวชี้วัด (KPI) | ผลที่คาดว่าจะได้รับ | หน่วยงาน ที่จะขอประสาน |
|-----|---|--|---|---------------|---------------|---------------|---------------|--|--|--|---------------------------|
| | | | | 2566 (บาท) | 2567 (บาท) | 2568 (บาท) | 2569 (บาท) | 2570 (บาท) | | | |
| 17 | เสริมผิวจราจรถนนลาดยาง โดยการปูผิวจราจร Asphaltic ถนนสายทาง ชร.ถ1-0048 แยกทางหลวง หมายเลข 1 - บ้านป่าช้า ม.8 ต.สันทราย อ.เมืองเชียงราย จ.เชียงราย | เพื่อให้ประชาชนมีถนน ใช้ในการคมนาคม ที่ปลอดภัยและสะดวกยิ่งขึ้น | เสริมผิวจราจรถนน ลาดยางโดยการ ปูผิวจราจร Asphaltic พร้อมตีเส้นจราจร กว้าง 8.00 ม. ยาว 4,787.00 ม. หนา 0.05 ม. หรือมีพื้นที่ไม่น้อยกว่า 38,296.00 ตร.ม. | 12,648,000 | 12,648,000 | - | - | - | - ถนนที่ได้ มาตรฐาน จำนวน 1 เส้น | ประชาชนมีถนนใช้ใน การคมนาคมที่ ปลอดภัย และสะดวก | ทต.สันทราย |
| 18 | ก่อสร้างถนนคอนกรีตเสริม เหล็ก (แบบไม่มีไหล่ทาง) บ้านโป่งฮ้าง ม.2 ต.ห้วยสัก เชื่อม ม.6 ต.ท่าสาย อ.เมืองเชียงราย จ.เชียงราย | เพื่อให้ประชาชนมีถนน ใช้ในการคมนาคม ที่ปลอดภัยและสะดวกยิ่งขึ้น | ทำการก่อสร้างถนน คอนกรีตเสริมเหล็ก (แบบ ไม่มีไหล่ทาง) ผิวจราจรกว้าง 6.00 ม. ยาว 1,700.00 ม. หนา 0.15 ม. หรือมีพื้นที่ไม่น้อยกว่า 10,200.00 ตร.ม. จุดเริ่มต้นโครงการ 0593324 E 2191346 N จุดสิ้นสุดโครงการ 0591802 E 2191288 N | - | 6,070,000 | - | - | - ถนนคอนกรีต เสริมเหล็ก ที่ได้มาตรฐาน จำนวน 1 สายทาง | ประชาชนทั่วไปและที่ อาศัยอยู่ใกล้เคียงมี การคมนาคม ได้สะดวก | ทต.ห้วยสัก | |

3. ยุทธศาสตร์ที่ 3 การพัฒนาเศรษฐกิจสร้างสรรค์ด้านการค้า การลงทุน การบริการ และโลจิสติกส์

แบบ ผ. 02/2

3.1 กลยุทธ์ที่ 3 พัฒนาระบบโครงสร้างพื้นฐาน เพื่อรองรับการค้า การลงทุน การบริการ

(1) แผนงาน 3.1 อุตสาหกรรมและการโยธา

| ที่ | โครงการ | วัตถุประสงค์ | เป้าหมาย (ผลผลิตของโครงการ) | งบประมาณ | | | | | ตัวชี้วัด (KPI) | ผลที่คาดว่าจะได้รับ | หน่วยงาน ที่จะขอประสาน |
|-----|--|--|--|---------------|---------------|---------------|---------------|---------------|---|--|---------------------------|
| | | | | 2566 (บาท) | 2567 (บาท) | 2568 (บาท) | 2569 (บาท) | 2570 (บาท) | | | |
| 19 | ก่อสร้างถนนคอนกรีตเสริมเหล็ก (แบบไม่มีไหล่ทาง) บ้านป่าแหง ม.6 ต.ห้วยสัก อ.เมืองเชียงราย จ.เชียงราย เชื่อม ม.3 ต.สิริเวียงชัย อ.เวียงชัย จ.เชียงราย | เพื่อให้ประชาชนที่ได้ใช้เส้นทางสัญจรไป-มาได้สะดวกปลอดภัย | ทำการก่อสร้างถนนคอนกรีตเสริมเหล็ก (แบบไม่มีไหล่ทาง) ผิวจราจรกว้าง 6.00 ม. ยาว 1,500.00 ม. หนา 0.15 ม. หรือมีพื้นที่ไม่น้อยกว่า 9,000.00 ตร.ม. จุดเริ่มต้นโครงการ 0596066 E 2191972 N จุดสิ้นสุดโครงการ 0595114 E 2192961 N | - | - | 5,360,000 | - | - | ถนนคอนกรีตเสริมเหล็กที่ได้มาตรฐานจำนวน 1 สายทาง | ประชาชนทั่วไปและที่อาศัยอยู่ใกล้เคียงมีการคมนาคมได้สะดวก | ทต.ห้วยสัก |

3. ยุทธศาสตร์ที่ 3 การพัฒนาเศรษฐกิจสร้างสรรค์ด้านการค้า การลงทุน การบริการ และโลจิสติกส์

แบบ ผ. 02/2

3.1 กลยุทธ์ที่ 3 พัฒนาระบบโครงสร้างพื้นฐาน เพื่อรองรับการค้า การลงทุน การบริการ

(1) แผนงาน 3.1 อุตสาหกรรมและการโยธา

| ที่ | โครงการ | วัตถุประสงค์ | เป้าหมาย (ผลผลิตของโครงการ) | งบประมาณ | | | | | ตัวชี้วัด (KPI) | ผลที่คาดว่าจะได้รับ | หน่วยงาน ที่จะขอประสาน |
|-----|--|--|---|---------------|---------------|---------------|---------------|---------------|---|--|---------------------------|
| | | | | 2566 (บาท) | 2567 (บาท) | 2568 (บาท) | 2569 (บาท) | 2570 (บาท) | | | |
| 20 | ก่อสร้างถนนคอนกรีตเสริมเหล็ก (แบบไม่มีไหล่ทาง) บ้านดอนขุม ม.21 ต.ห้วยสัก เข้ม ม.15 ต.ดอยลาน อ.เมืองเชียงราย จ.เชียงราย | เพื่อให้ประชาชนที่ได้ใช้เส้นทางสัญจรไป-มาได้สะดวกปลอดภัย | ทำการก่อสร้างถนนคอนกรีตเสริมเหล็ก (แบบไม่มีไหล่ทาง) ผิวจราจรกว้าง 6.00 ม. ยาว 2,600.00 ม. หนา 0.15 ม. หรือมีพื้นที่ไม่น้อยกว่า 15,600.00 ตร.ม. จุดเริ่มต้นโครงการ 0601546 E 2185590 N จุดสิ้นสุดโครงการ 0602413 E 2183498 N | - | - | - | - | 10,100,000 | ถนนคอนกรีตเสริมเหล็กที่ได้มาตรฐานจำนวน 1 สายทาง | ประชาชนทั่วไปและที่อาศัยอยู่ใกล้เคียงมีการคมนาคมได้สะดวก | ทต.ห้วยสัก |

3. ยุทธศาสตร์ที่ 3 การพัฒนาเศรษฐกิจสร้างสรรค์ด้านการค้า การลงทุน การบริการ และโลจิสติกส์

แบบ ผ. 02/2

3.1 กลยุทธ์ที่ 3 พัฒนาระบบโครงสร้างพื้นฐาน เพื่อรองรับการค้า การลงทุน การบริการ

(1) แผนงาน 3.1 อุตสาหกรรมและการโยธา

| ที่ | โครงการ | วัตถุประสงค์ | เป้าหมาย (ผลผลิตของโครงการ) | งบประมาณ | | | | | ตัวชี้วัด (KPI) | ผลที่คาดว่าจะได้รับ | หน่วยงาน ที่จะขอประสาน |
|-----|--|--|---|---------------|---------------|---------------|---------------|---------------|---|---|---------------------------|
| | | | | 2566 (บาท) | 2567 (บาท) | 2568 (บาท) | 2569 (บาท) | 2570 (บาท) | | | |
| 21 | ก่อสร้างถนนคอนกรีตเสริมเหล็กเชื่อมระหว่างตำบลบ้านห้วยทรายขาว ม.7 ต.ท่าสุต เชื่อมบ้านกลางเวียง ม.11 ต.แม่ข้าวต้ม อ.เมืองเชียงราย จ.เชียงราย | เพื่อให้ประชาชนที่ได้ใช้เส้นทางสัญจรไป-มาได้สะดวกปลอดภัย | เพื่อก่อสร้างถนน คสล. ผิวจราจรกว้าง 6.00 ม. ยาว 230.00 ม. หนา 0.15 ม. หรือมีพื้นที่ไม่น้อยกว่า 13,800.00 ตร.ม. พร้อมป้ายโครงการ จำนวน 1 ป้าย สถานที่ก่อสร้างจุดเริ่มต้นที่สวนนายเสาร์คำ วรรณรัตน์ จุดสิ้นสุดถนน ลูกวังบ้านเวียงกลาง ม.11 ต.แม่ข้าวต้ม | 7,784,000 | - | - | - | - | มีถนน คสล. ที่ได้มาตรฐาน จำนวน 1 สายทาง | ประชาชนได้รับการบริการสาธารณะที่มีคุณภาพและตรงกับปัญหาความต้องการ | ทต.ท่าสุต |
| 22 | ก่อสร้างถนนคอนกรีตเสริมเหล็กเชื่อมระหว่างบ้านแม่กรณ์ ม.1 ต.แม่กรณ์ ถึงบ้านป่าอ้อ ม.11 ต.ป่าอ้อดอนชัย อ.เมืองเชียงราย จ.เชียงราย | เพื่อให้ประชาชนที่ได้ใช้เส้นทางสัญจรไป-มาได้สะดวกปลอดภัย | เพื่อก่อสร้างถนน คสล. ผิวจราจรกว้าง 5.00 ม. ยาว 2,800.00 ม. หนา 0.15 ม. หรือมีพื้นที่ไม่น้อยกว่า 14,000.00 ตร.ม. พร้อมป้ายโครงการ | 8,100,000 | 8,100,000 | 8,100,000 | 8,100,000 | 8,100,000 | ขนาดของถนนคอนกรีตเสริมเหล็กได้มาตรฐาน | ประชาชนมีความสะดวกและปลอดภัยในการสัญจรไป-มา | อบต.แม่กรณ์ |

3. ยุทธศาสตร์ที่ 3 การพัฒนาเศรษฐกิจสร้างสรรค์ด้านการค้า การลงทุน การบริการ และโลจิสติกส์

แบบ ผ. 02/2

3.1 กลยุทธ์ที่ 3 พัฒนาระบบโครงสร้างพื้นฐาน เพื่อรองรับการค้า การลงทุน การบริการ

(1) แผนงาน 3.1 อุตสาหกรรมและการโยธา

| ที่ | โครงการ | วัตถุประสงค์ | เป้าหมาย (ผลผลิตของโครงการ) | งบประมาณ | | | | | ตัวชี้วัด (KPI) | ผลที่คาดว่าจะได้รับ | หน่วยงาน ที่จะขอประสาน |
|-----|--|---|--|---------------|---------------|---------------|---------------|---------------|---------------------------------------|--|---------------------------|
| | | | | 2566 (บาท) | 2567 (บาท) | 2568 (บาท) | 2569 (บาท) | 2570 (บาท) | | | |
| 23 | ปรับปรุงผิวทางจราจร Overlay (Asphaltic Concrete Wearing Couse) เชื่อมระหว่าง บ้านเมืองรวง ม.5 ไปบ้านแม่สาด ม.4 ถึงบ้านฝั่งหมิ่น ม.7 ต.แม่กรณ์ อ.เมืองเชียงราย จ.เชียงราย | เพื่อความสะดวกและปลอดภัย ในการสัญจรไปมาของประชาชน | ปรับปรุงผิวทางจราจร Overlay (Asphaltic Concrete Wearing Couse) ผิวจราจร กว้าง 4.00 ม. ยาว 5,590.00 ม. พร้อมบ้านโครงการ | 8,095,000 | 8,095,000 | 8,095,000 | 8,095,000 | 8,095,000 | ขนาดของถนนคอนกรีตเสริมเหล็กได้มาตรฐาน | ประชาชนมีความสะดวกและปลอดภัย ในการสัญจรไป-มา | อบต.แม่กรณ์ |

3. ยุทธศาสตร์ที่ 3 การพัฒนาเศรษฐกิจสร้างสรรค์ด้านการค้า การลงทุน การบริการ และโลจิสติกส์

แบบ ผ. 02/2

3.1 กลยุทธ์ที่ 3 พัฒนาระบบโครงสร้างพื้นฐาน เพื่อรองรับการค้า การลงทุน การบริการ

(1) แผนงาน 3.1 อุตสาหกรรมและการโยธา

| ที่ | โครงการ | วัตถุประสงค์ | เป้าหมาย (ผลผลิตของโครงการ) | งบประมาณ | | | | | ตัวชี้วัด (KPI) | ผลที่คาดว่าจะได้รับ | หน่วยงาน ที่จะขอประสาน |
|-----|---|--|--|---------------|---------------|---------------|---------------|---------------|---|---|---------------------------|
| | | | | 2566 (บาท) | 2567 (บาท) | 2568 (บาท) | 2569 (บาท) | 2570 (บาท) | | | |
| 24 | ก่อสร้างถนนคอนกรีตเสริมเหล็กสายทางบ้านพนา สวรรค์ ม.13 ต.แม่ยาว - บ้านผาใต้ อ.เมืองเชียงราย จ.เชียงราย ม.12 ต.ท่าตอน อ.แม่เมาะ จ.เชียงใหม่ | เพื่อพัฒนาโครงสร้างพื้นฐานและอำนวยความสะดวกให้แก่ประชาชน | ผิวจราจรกว้าง 6.00 ม. หนา 0.15 ม. ความยาวโดยประมาณ 6.50 กม. | 19,500,000 | - | - | - | - | ถนนเป็นไปตามมาตรฐานและใช้งานได้ดี ร้อยละ 80 | ประชาชนได้รับการบริการสาธารณะที่มีคุณภาพและตรงกับปัญหาความต้องการ | ทต.แม่ยาว |
| 25 | ปรับปรุงถนนและท่อระบายน้ำตั้งแต่สามแยกฝั่งหมื่น เขตเทศบาลนครเชียงราย ถึงหน้าสำนักงานขนส่ง จ.เชียงราย | เพื่อยกระดับมาตรฐานเส้นทางคมนาคมให้ได้มาตรฐานไปยังศูนย์ราชการจังหวัดเชียงราย | ดำเนินการปรับปรุงถนนฝั่งหมื่น ตั้งแต่แยกถนนเอเชีย 1 ไปทางทิศตะวันออก ถึงหน้าสำนักงานขนส่งจังหวัดเชียงราย ระยะทางรวม 2.86 กม. | 26,600,000 | 26,600,000 | 26,600,000 | 26,600,000 | 26,600,000 | สถิติของการเกิดอุบัติเหตุบนถนน ในโครงการ ลดลงไม่น้อยกว่าร้อยละ 80 | สามารถยกระดับมาตรฐานเส้นทางคมนาคมที่ได้มาตรฐานไปยังศูนย์ราชการจังหวัดเชียงราย | ทน.เชียงราย |
| 26 | ก่อสร้างถนนคอนกรีตเสริมเหล็กสายทางบ้านพนา สวรรค์ ม.13 ต.แม่ยาว - บ้านกิวสะไตร์ ต.ป่าตึง อ.แม่จัน จ.เชียงราย | เพื่อพัฒนาโครงสร้างพื้นฐานและอำนวยความสะดวกให้แก่ประชาชน | ผิวจราจรกว้าง 6.00 ม. หนา 0.15 ม. ความยาวโดยประมาณ 8.37 กม. | 26,000,000 | - | - | - | - | ถนนเป็นไปตามมาตรฐานและใช้งานได้ดี ร้อยละ 80 | ประชาชนได้รับการบริการสาธารณะที่มีคุณภาพและตรงกับปัญหาความต้องการ | ทต.แม่ยาว |

3. ยุทธศาสตร์ที่ 3 การพัฒนาเศรษฐกิจสร้างสรรค์ด้านการค้า การลงทุน การบริการ และโลจิสติกส์

แบบ ผ. 02/2

3.1 กลยุทธ์ที่ 3 พัฒนาระบบโครงสร้างพื้นฐาน เพื่อรองรับการค้า การลงทุน การบริการ

(1) แผนงาน 3.1 อุตสาหกรรมและการโยธา

| ที่ | โครงการ | วัตถุประสงค์ | เป้าหมาย (ผลผลิตของโครงการ) | งบประมาณ | | | | | ตัวชี้วัด (KPI) | ผลที่คาดว่าจะได้รับ | หน่วยงาน ที่จะขอประสาน |
|-----|---|--|---|---------------|---------------|---------------|---------------|---------------|--|---|---------------------------|
| | | | | 2566 (บาท) | 2567 (บาท) | 2568 (บาท) | 2569 (บาท) | 2570 (บาท) | | | |
| 27 | อำเภอแม่จัน โครงการซ่อมสร้างถนนลาดยางแอสฟัลท์ติกคอนกรีต สายทางบ้านท่าตันแพน ม.3 ต.ป่าตึง อ.แม่จัน จ.เชียงราย (อบต.ป่าตึง อ.แม่จัน) | เพื่อพัฒนาโครงสร้างพื้นฐานและยกระดับคุณภาพชีวิตให้แก่ประชาชน ต.ป่าตึง พัฒนาเส้นทางคมนาคม | ซ่อมสร้างถนนลาดยางแอสฟัลติกคอนกรีต สายทางบ้านท่าตันแพน ม.ที่ 3 ต.ป่าตึง อ.แม่จัน จ.เชียงราย ผิวจราจรกว้าง 8.00 ม. ยาว 1,350.00 ม. หนา 0.05 ม. | 10,600,000 | 10,600,000 | 10,600,000 | 10,600,000 | 10,600,000 | ถนนที่ได้มาตรฐาน จำนวน 1 สายทาง | พัฒนาโครงสร้างพื้นฐาน เส้นทางคมนาคม และยกระดับคุณภาพชีวิตให้แก่ประชาชน ต.ป่าตึง | อบต.ป่าตึง |
| 28 | โครงการก่อสร้างถนนคสล. บ้านห้วยไร่ ม.6 และบ้านดงมะดิน ม.5 ต.แม่ไร่ เชื่อมบ้านป่าซางน้อย ม.5 ต.แม่คำ เพื่อพัฒนาแหล่งท่องเที่ยวม.บ้านวัฒนธรรมชนเผ่าอาข่า (ทต.แม่ไร่ อ.แม่จัน) อ.แม่จัน จ.เชียงราย | เพื่อพัฒนาแหล่งท่องเที่ยว ม.บ้านวัฒนธรรมชนเผ่าอาข่าและเพื่อประชาชน ใช้เส้นทางคมนาคมไปมาระหว่างตำบลได้โดยสะดวกรวดเร็ว | ก่อสร้างถนน คสล. ผิวจราจรกว้าง 6.00 ม. ยาว 1,230.00 ม. หนา 0.15 ม. หรือมีพื้นที่คอนกรีตเสริมเหล็กไม่น้อยกว่า 7,380.00 ตร.ม. | 11,000,000 | 11,000,000 | 11,000,000 | 11,000,000 | 11,000,000 | จำนวนพาหนะที่สัญจรไปมาบนถนนเส้นนี้เพิ่มมากขึ้น | การคมนาคมสะดวก รวดเร็วและปลอดภัย | ทต.แม่ไร่ |
| 29 | โครงการก่อสร้างกำแพงกันดินคอนกรีตเสริมเหล็ก ล้ำเหมืองฮ่อ บ้านเหมืองฮ่อ ม.ที่ 7 ถึงบ้านศาลา ม.8 ต.แม่จัน (ทต.แม่จัน อ.แม่จัน) อ.แม่จัน จ.เชียงราย | เพื่อป้องกันน้ำกัดเซาะถนน ประชาชนได้รับความปลอดภัย | ขนาดกว้าง 0.20 ม. สูง 2.50 ม. ยาว 643.00 ม. | 6,430,000 | - | - | - | - | ขนาดของกำแพงกันดินที่ก่อสร้าง | ประชาชนมีความปลอดภัยในชีวิตและทรัพย์สิน | ทต.แม่จัน |

3. ยุทธศาสตร์ที่ 3 การพัฒนาเศรษฐกิจสร้างสรรค์ด้านการค้า การลงทุน การบริการ และโลจิสติกส์

3.1 กลยุทธ์ที่ 3 พัฒนาระบบโครงสร้างพื้นฐาน เพื่อรองรับการค้า การลงทุน การบริการ

(1) แผนงาน 3.1 อุตสาหกรรมและการโยธา

| ที่ | โครงการ | วัตถุประสงค์ | เป้าหมาย (ผลผลิตของโครงการ) | งบประมาณ | | | | | ตัวชี้วัด (KPI) | ผลที่คาดว่าจะได้รับ | หน่วยงาน ที่จะขอประสาน |
|-----|--|--|---|---------------|---------------|---------------|---------------|---------------|---|-----------------------------------|---------------------------|
| | | | | 2566 (บาท) | 2567 (บาท) | 2568 (บาท) | 2569 (บาท) | 2570 (บาท) | | | |
| 30 | อำเภอแม่สาย ก่อสร้างถนนคอนกรีตเสริมเหล็ก DC4 (หน้าป่าช้า) บ้านหนอง สีแจ่ม ม.4 ต.ศรีเมืองชุม เชื่อมบ้านสันบุญเรือง ม.3 ต.เกาะช้าง อ.แม่สาย จ.เชียงราย (ชร.ถ.134-05) | เพื่อให้ประชาชนมีความสะดวกในการสัญจร | ผิวจราจรกว้าง 6.00 ม. ยาว 4,531.00 ม. หนา 0.15 ม. | 13,200,000 | 13,200,000 | 13,200,000 | 13,200,000 | 13,200,000 | ประชาชนผู้ใช้ถนนร้อยละ 80 มีความพึงพอใจและปลอดภัยในการสัญจร | ประชาชนได้รับความสะดวกในการคมนาคม | อบต.ศรีเมืองชุม |
| 31 | ก่อสร้างถนนคอนกรีตเสริมเหล็กเลียบบคลองชลประทานสาย 3R-RMC1 ม.ที่ 3 บ้านสันโค้ง ต.ศรีเมืองชุม เชื่อม ม.12 บ้านน้ำจี้กลาง ต.โป่งผา อ.แม่สาย จ.เชียงราย | เพื่อให้ประชาชนมีความสะดวกในการสัญจรในม.บ้าน | ผิวจราจรกว้าง 6.00 ม. ยาว 6,000ม. หนา 0.15 ม. | 20,650,000 | 20,650,000 | 20,650,000 | 20,650,000 | 20,650,000 | ประชาชนผู้ใช้ถนนร้อยละ 80 มีความพึงพอใจและปลอดภัยในการสัญจร | ประชาชนได้รับความสะดวกในการคมนาคม | อบต.ศรีเมืองชุม |

3. ยุทธศาสตร์ที่ 3 การพัฒนาเศรษฐกิจสร้างสรรค์ด้านการค้า การลงทุน การบริการ และโลจิสติกส์

3.1 กลยุทธ์ที่ 3 พัฒนาระบบโครงสร้างพื้นฐาน เพื่อรองรับการค้า การลงทุน การบริการ

(1) แผนงาน 3.1 อุตสาหกรรมและการโยธา

| ที่ | โครงการ | วัตถุประสงค์ | เป้าหมาย (ผลผลิตของโครงการ) | งบประมาณ | | | | | ตัวชี้วัด (KPI) | ผลที่คาดว่าจะได้รับ | หน่วยงาน ที่จะขอประสาน |
|-----|---|---|---|---------------|---------------|---------------|---------------|---------------|--|---|---------------------------|
| | | | | 2566 (บาท) | 2567 (บาท) | 2568 (บาท) | 2569 (บาท) | 2570 (บาท) | | | |
| 32 | ก่อสร้างถนน คสล.บ้าน สันปูเลย ม.5 ต.บ้านด้าย เชื่อม บ้านศรีป่าสัก ซอยต้นโพธิ์ ต.ศรีเมืองชุม พร้อมสะพาน อ.แม่สาย จ.เชียงราย | 1.เพื่อการเชื่อมโยงโครงข่าย ระบบขนส่งภายในจ.ให้ได้ มาตรฐาน รองรับการพัฒนา 2. เพื่อพัฒนาระบบ โลจิสติกส์การขนส่ง 3.เพื่อพัฒนาระบบ การขนส่งให้ได้มาตรฐาน ความปลอดภัย4.เพื่อพัฒนา การให้บริการระบบขนส่ง เพื่อยกระดับคุณภาพชีวิต 5.เพื่อการบริหารจัดการ ระบบขนส่งและจราจรอย่าง มีประสิทธิภาพ | 1.ก่อสร้างถนน คสล. ผิวจราจรกว้าง 6.00 ม. ยาว 730.00 ม. หนา 15.00 ซม. หรือคิดเป็นพื้นที่ รวมไม่น้อยกว่า 4,380.00 ตร.ม. 2.ก่อสร้างสะพาน คสล. กว้าง 6.00 ม. ยาว 50.00 ม.หรือ คิดเป็นพื้นที่ไม่น้อยกว่า 300.00 ตร.ม. | - | 9,909,000 | - | - | - | ก่อสร้างถนน คสล.พร้อม สะพาน คสล.จำนวน 1 แห่ง | 1.ประชาชนมี คุณภาพชีวิต ที่ดีขึ้น 2.การบริหารจัดการ ระบบขนส่งและจราจร อย่างมีประสิทธิภาพ | อบต.บ้านด้าย |

3. ยุทธศาสตร์ที่ 3 การพัฒนาเศรษฐกิจสร้างสรรค์ด้านการค้า การลงทุน การบริการ และโลจิสติกส์

แบบ ผ. 02/2

3.1 กลยุทธ์ที่ 3 พัฒนาระบบโครงสร้างพื้นฐาน เพื่อรองรับการค้า การลงทุน การบริการ

(1) แผนงาน 3.1 อุตสาหกรรมและการโยธา

| ที่ | โครงการ | วัตถุประสงค์ | เป้าหมาย (ผลผลิตของโครงการ) | งบประมาณ | | | | | ตัวชี้วัด (KPI) | ผลที่คาดว่าจะได้รับ | หน่วยงาน ที่จะขอประสาน | |
|-----|--|---|--|---------------|---------------|---------------|---------------|---------------|--------------------|---------------------------------------|--|----------------------|
| | | | | 2566 (บาท) | 2567 (บาท) | 2568 (บาท) | 2569 (บาท) | 2570 (บาท) | | | | |
| 33 | ก่อสร้างถนน คสล. ทางหลวงท้องถิ่นที่สายทาง ชร.ถ.36-003 สันผักอี๋ ม.3 ต.แม่สาย เขื่อน ม.3 ต.เกาะช้าง อ.แม่สาย จ.เชียงราย | เพื่อให้ประชาชนได้มีถนนสำหรับคมนาคมได้อย่างสะดวกและรวดเร็วยิ่งขึ้น | ผิวจราจรกว้าง 6.00 ม. หนา 15.00 ซม. ยาว 1,789.00 ม. หรือพื้นที่รวมไม่น้อยกว่า 10,734.00 ตร.ม. | 6,410,000 | - | - | - | - | - | ถนน คสล. ที่ได้มาตรฐาน จำนวน 1 สายทาง | มีเส้นทางคมนาคมที่สะดวกและรวดเร็วมากยิ่งขึ้น | ทต.แม่สาย มิตรภาพ |
| 34 | อำเภอแม่ฟ้าหลวง โครงการปรับปรุงถนนลาดยางผิวจราจรแอสฟัลท์คอนกรีต โดยวิธี Pavement In-Place Recycling เชื่อมระหว่าง ม.7 บ้านแม่หม้อ ต.เทอดไทย - บ้านนาไต่ ม.20 ต.แม่สลองใน อ.แม่ฟ้าหลวง จ.เชียงราย | เพื่อแก้ไขปัญหาการคมนาคมขนส่งและการสัญจรไปมาของราษฎรให้มีความสะดวกมากขึ้น | ถนน 3 ช่วง <u>ช่วงที่ 1</u> ผิวจราจรกว้าง 6.000 ม. ยาว 70.00 ม. หนา 0.05 ม. หรือมีปริมาตรพื้นที่ไม่น้อยกว่า 420.00 ตร.ม. <u>ช่วงที่ 2</u> ผิวจราจรกว้าง 8.00 ม. ยาว 3,330.00 ม. หนา 0.05 ม. หรือมีปริมาตรพื้นที่ไม่น้อยกว่า 26,640.00 ตร.ม. <u>ช่วงที่ 3</u> ผิวจราจรกว้าง 4.00 ม. ยาว 1,000.00 ม. หนา 0.05 ม. หรือมีปริมาตรพื้นที่ไม่น้อยกว่า 4000.00 ตร.ม. | 15,159,400 | - | - | - | - | - | ตามแบบที่ อบต.เทอดไทยกำหนด | ประชาชนสามารถเดินทางสัญจรไปมาได้อย่างสะดวก รวดเร็วและปลอดภัยต่อชีวิตและทรัพย์สิน | อบต.เทอดไทย |

3. ยุทธศาสตร์ที่ 3 การพัฒนาเศรษฐกิจสร้างสรรค์ด้านการค้า การลงทุน การบริการ และโลจิสติกส์

แบบ ผ. 02/2

3.1 กลยุทธ์ที่ 3 พัฒนาระบบโครงสร้างพื้นฐาน เพื่อรองรับการค้า การลงทุน การบริการ

(1) แผนงาน 3.1 อุตสาหกรรมและการโยธา

| ที่ | โครงการ | วัตถุประสงค์ | เป้าหมาย (ผลผลิตของโครงการ) | งบประมาณ | | | | | ตัวชี้วัด (KPI) | ผลที่คาดว่าจะได้รับ | หน่วยงาน ที่จะขอประสาน |
|-----|--|---|--|---------------|---------------|---------------|---------------|---------------|-----------------------------------|--|-----------------------------------|
| | | | | 2566 (บาท) | 2567 (บาท) | 2568 (บาท) | 2569 (บาท) | 2570 (บาท) | | | |
| 35 | ก่อสร้างถนน คสล. พร้อมวางท่อระบายน้ำ คสล. สายทางบ้านอาหละ ม.2 - บ้านเล่าลิบ ม.3 ต.แม่สลองนอก อ.แม่ฟ้าหลวง จ.เชียงราย | เพื่อเพิ่มความสะอาดในการสัญจรของประชาชนในพื้นที่และการขนส่ง ผลผลิตทางการเกษตรออกสู่ตลาดได้สะดวกและรวดเร็ว | <p><u>ช่วงที่ 1</u> ผิวจราจรกว้าง 6.00 ม. ยาว 265 00 ม. หนา 0.15 ม. หรือมีพื้นที่ผิวจราจรไม่น้อยกว่า 1,590.00 ตร.ม.</p> <p><u>ช่วงที่ 2</u> ผิวจราจรกว้าง 6.00 ม. ยาว 1,220.00 ม. หนา 0.15 ม. หรือมีพื้นที่ผิวจราจรไม่น้อยกว่า 7,320.00 ตร.ม. สถานที่ช่วงที่ 1 เริ่มจากเชื่อมต่อถนน คสล. เดิมพิกัดที่ 47Q NC.734268 ถึงบริเวณพิกัดที่ 47Q NC.736268 ช่วงที่ 2 เริ่มจากเชื่อมต่อถนน คสล. เดิมพิกัดที่ 47Q NC.739269 ถึงบริเวณพิกัดที่ 47Q NC.748263</p> | - | - | 7,890,000 | - | - | มีถนน คสล. ที่ได้มาตรฐานเพิ่มขึ้น | ประชาชนมีทางสัญจรที่สะดวกและปลอดภัยเพิ่มขึ้น | อบต. แม่สลองนอก/อบต. ป่าตึง |

3. ยุทธศาสตร์ที่ 3 การพัฒนาเศรษฐกิจสร้างสรรค์ด้านการค้า การลงทุน การบริการ และโลจิสติกส์

แบบ ผ. 02/2

3.1 กลยุทธ์ที่ 3 พัฒนาระบบโครงสร้างพื้นฐาน เพื่อรองรับการค้า การลงทุน การบริการ

(1) แผนงาน 3.1 อุตสาหกรรมและการโยธา

| ที่ | โครงการ | วัตถุประสงค์ | เป้าหมาย (ผลผลิตของโครงการ) | งบประมาณ | | | | | ตัวชี้วัด (KPI) | ผลที่คาดว่าจะได้รับ | หน่วยงาน ที่จะขอประสาน |
|-----|---|---|--|---------------|---------------|---------------|---------------|---------------|-------------------------------------|--|--|
| | | | | 2566 (บาท) | 2567 (บาท) | 2568 (บาท) | 2569 (บาท) | 2570 (บาท) | | | |
| 36 | ก่อสร้างถนน คสล. เชื่อมต่อ สายทางบ้านแม่เตอ (แม่เตอเก่า) ม.10 ต.แม่สลองนอก - ทางไป บ้านสามสูง (บ้านต้นม่วง) ม.13 ต.แม่สลองใน อ.แม่ฟ้าหลวง จ.เชียงราย | เพื่อเพิ่มความสะดวก ในการคมนาคม ของประชาชนในพื้นที่ | ผิวจราจรกว้าง 6.00 ม. ยาว 1,500.00 ม. หนา 0.15 ม. หรือมีพื้นที่ ผิวจราจรไม่น้อยกว่า 9,000.00 ตร.ม. สถานที่เริ่มจากเชื่อมต่อถนน คสล. พิกัดที่ 47Q NC.639310 บ้านแม่เตอ ม. 10 - แม่น้ำแม่สลอง เขตติดต่อบ้านสามสูง พิกัด ที่ 47Q NC.633314 (บ้านต้นม่วง) ม.13 ต.แม่สลองใน | - | - | - | - | 8,000,000 | มีถนนที่ได้ มาตรฐาน เพิ่มขึ้น | ประชาชนมีทางสัญจร ที่สะดวกและปลอดภัย เพิ่มขึ้น | อบต. แม่สลอง นอก/อบต. แม่สลองใน |

3. ยุทธศาสตร์ที่ 3 การพัฒนาเศรษฐกิจสร้างสรรค์ด้านการค้า การลงทุน การบริการ และโลจิสติกส์

แบบ ผ. 02/2

3.1 กลยุทธ์ที่ 3 พัฒนาระบบโครงสร้างพื้นฐาน เพื่อรองรับการค้า การลงทุน การบริการ

(1) แผนงาน 3.1 อุตสาหกรรมและการโยธา

| ที่ | โครงการ | วัตถุประสงค์ | เป้าหมาย (ผลผลิตของโครงการ) | งบประมาณ | | | | | ตัวชี้วัด (KPI) | ผลที่คาดว่าจะได้รับ | หน่วยงาน ที่จะขอประสาน |
|-----|--|--|---|---------------|---------------|---------------|---------------|---------------|--|--|--|
| | | | | 2566 (บาท) | 2567 (บาท) | 2568 (บาท) | 2569 (บาท) | 2570 (บาท) | | | |
| 37 | ก่อสร้างถนน คสล. เชื่อมต่อ สายทาง บ้านแม่จันทอง ม.10 ต.แม่สลองนอก - ทางไป บ้านสามสูง (บ้านต้นม่วง) ม.13 ต.แม่สลองใน อ.แม่ฟ้าหลวง จ.เชียงราย | เพื่อเพิ่มความสะดวก ในการคมนาคม ของประชาชนในพื้นที่ | ผิวจราจรกว้าง 6.00 ม. ยาว 3,000.00 ม. หนา 0.15 ม. หรือมีพื้นที่ ผิวจราจรไม่น้อยกว่า 18,000.00 ตร.ม. เริ่มจากบริเวณหน้า กองร้อยทหารพราน 3107 กัณฑ์ 47Q NC. 613316 บ้านแม่จันทอง ม.10 ต.แม่สลองนอก เขตติดต่อ บ้านสามสูงพิกัดที่ 47Q NC.602326 (บ้านต้น ม่วง) ม.13 ต.แม่สลองใน | - | - | - | - | 18,000,000 | มีถนนที่ได้ มาตรฐาน เพิ่มขึ้น | ประชาชนมีทางสัญจร ที่สะดวกและปลอดภัย เพิ่มขึ้น | อบต. แม่สลอง นอก/อบต. แม่สลองใน |
| 38 | ก่อสร้างถนน คสล. บ้านแม่จันทอง ม.10 ต.แม่สลองนอก อ.แม่ฟ้าหลวง ถึงบ้านห้วยหยวก ป่าไซ ม.9 ต.แม่สลองใน อ.แม่ฟ้าหลวง จ.เชียงราย | เพื่อเพิ่มความสะดวก ในการสัญจรของประชาชน ในพื้นที่และการขนส่ง ผลผลิตทางการเกษตรออก สู่ตลาดได้สะดวกและรวดเร็ว | ผิวจราจรกว้าง 4.00 ม. ยาว 3,500.00 ม. หนา 0.15 ม. หรือมีพื้นที่ ผิวจราจรไม่น้อยกว่า 14,000.00 ตร.ม. | - | - | - | - | 8,550,000 | มีถนน คสล. ที่ได้ มาตรฐาน เพิ่มขึ้น | ประชาชนมีทางสัญจร ที่สะดวกและปลอดภัย เพิ่มขึ้น | อบต. แม่สลอง นอก/อบต. แม่สลองใน |

3. ยุทธศาสตร์ที่ 3 การพัฒนาเศรษฐกิจสร้างสรรค์ด้านการค้า การลงทุน การบริการ และโลจิสติกส์

แบบ ผ. 02/2

3.1 กลยุทธ์ที่ 3 พัฒนาระบบโครงสร้างพื้นฐาน เพื่อรองรับการค้า การลงทุน การบริการ

(1) แผนงาน 3.1 อุตสาหกรรมและการโยธา

| ที่ | โครงการ | วัตถุประสงค์ | เป้าหมาย (ผลผลิตของโครงการ) | งบประมาณ | | | | | ตัวชี้วัด (KPI) | ผลที่คาดว่าจะได้รับ | หน่วยงาน ที่จะขอประสาน |
|-----|--|--|---|---------------|---------------|---------------|---------------|---------------|--|--|---------------------------|
| | | | | 2566 (บาท) | 2567 (บาท) | 2568 (บาท) | 2569 (บาท) | 2570 (บาท) | | | |
| 39 | อำเภอเชียงของ ก่อสร้างถนนลาดยางผิว จราจรแอสฟัลติก คอนกรีต (ASPHALTIC CONCRETE) สายบ้าน น้ำม้า ม.3 เชื่อมบ้านสารภี ม.11 ต.ศรีดอนชัย อ.เชียงของ จ.เชียงราย | เพื่อพัฒนาเส้นทางคมนาคม ให้ได้มาตรฐาน | ผิวจราจรกว้าง 6.00 ม. ยาว 6,700.00 ม. หรือมีพื้นผิวไม่น้อยกว่า 40,200.00 ตร.ม. | - | 28,896,000 | - | - | - | จำนวนความ ยาวของถนน ที่ได้รับการ ก่อสร้าง | ท้องถิ่นมีเส้นทาง คมนาคม ที่ได้มาตรฐาน | ทต.สถาน |
| 40 | ก่อสร้างถนนลาดยางผิว จราจรแอสฟัลติก คอนกรีต (ASPHALTIC CONCRETE) สายบ้าน ทุ่งอ่าง ม.6 ต.สถาน เชื่อม บ้านศรีมงคล ม.14 ต.ศรีดอนชัย อ.เชียงของ จ.เชียงราย | เพื่อให้ประชาชนได้รับ ความสะดวกและปลอดภัย ในการสัญจรไปมา ตลอดจน เพื่อเป็นการส่งเสริมการ พัฒนาทางด้านเศรษฐกิจใน ท้องถิ่น | ผิวจราจรกว้าง 6.00 ม. ยาว 4,200.00 ม. หรือมีพื้นผิวไม่น้อยกว่า 25,200.00 ตร.ม. | - | 18,982,000 | - | - | - | จำนวนความ ยาวของถนน ที่ได้รับการ ก่อสร้าง | ท้องถิ่นมีเส้นทาง คมนาคม ที่ได้มาตรฐาน | ทต.สถาน |
| 41 | ก่อสร้างถนนแอสฟัลติก คอนกรีต (ASPHALTIC CONCRETE) สายบ้านทุ่งอ่าง ม.6 ต.สถาน เชื่อม บ้านศรี มงคล ม.14 ต.ศรีดอนชัย อ.เชียงของ จ.เชียงราย | เพื่อพัฒนาเส้นทางคมนาคม ให้ได้มาตรฐาน | ผิวจราจรกว้าง 6.00 ม. ยาว 6,700.00 ม. หนา 0.15 ม. | - | 18,982,000 | - | - | - | จำนวนความ ยาวของถนน ที่ได้รับการ ก่อสร้าง | ท้องถิ่นมีเส้นทาง คมนาคม ที่ได้มาตรฐาน | ทต.สถาน |

3. ยุทธศาสตร์ที่ 3 การพัฒนาเศรษฐกิจสร้างสรรค์ด้านการค้า การลงทุน การบริการ และโลจิสติกส์

แบบ ผ. 02/2

3.1 กลยุทธ์ที่ 3 พัฒนาระบบโครงสร้างพื้นฐาน เพื่อรองรับการค้า การลงทุน การบริการ

(1) แผนงาน 3.1 อุตสาหกรรมและการโยธา

| ที่ | โครงการ | วัตถุประสงค์ | เป้าหมาย (ผลผลิตของโครงการ) | งบประมาณ | | | | | ตัวชี้วัด (KPI) | ผลที่คาดว่าจะได้รับ | หน่วยงาน ที่จะขอประสาน |
|-----|--|--------------------------------------|--|---------------|---------------|---------------|---------------|---------------|--|--------------------------------------|---------------------------|
| | | | | 2566 (บาท) | 2567 (บาท) | 2568 (บาท) | 2569 (บาท) | 2570 (บาท) | | | |
| 42 | ก่อสร้างถนนคอนกรีตเสริมเหล็กบ้านศรีดอนชัย ม.15 ต.ศรีดอนชัย เชื่อมบ้านทุ่งอ่าง ม.6 ต.สถาน อ.เชียงของ จ.เชียงราย | เพื่อพัฒนาเส้นทางคมนาคมให้ได้มาตรฐาน | ผิวจราจรกว้าง 6.00 ม. หนา 0.15 ม. ยาว 4,550.00 ม. หรือมีพื้นที่ผิวไม่น้อยกว่า 27,300.00 ตร.ม. ชนิดไหล่ทางดินถม | - | - | 14,547,000 | - | - | จำนวนความยาวของถนนที่ได้รับการก่อสร้าง | ท้องถิ่นมีเส้นทางคมนาคมที่ได้มาตรฐาน | ทต.ศรีดอนชัย |
| 43 | ก่อสร้างถนนคอนกรีตเสริมเหล็กบ้านศรีชัยมงคล ม.12 ต.ศรีดอนชัย เชื่อมบ้านศรีลานนา ม.5 ต.ศรี อ.เชียงของ จ.เชียงราย | เพื่อพัฒนาเส้นทางคมนาคมให้ได้มาตรฐาน | ผิวจราจรกว้าง 6.00 ม. หนา 0.15 ม. ยาว 4,550.00 ม. หรือมีพื้นที่ผิวไม่น้อยกว่า 27,300.00 ตร.ม. ชนิดไหล่ทางดินถม | - | - | 14,547,000 | - | - | จำนวนความยาวของถนนที่ได้รับการก่อสร้าง | ท้องถิ่นมีเส้นทางคมนาคมที่ได้มาตรฐาน | ทต.ศรีดอนชัย |
| 44 | ก่อสร้างถนนลาดยางแอสฟัลติกถนนสายตันแจะ ม.2 ต.บุญเรือง เชื่อม ม.16 ต.ห้วยซ้อ อ.เชียงของ จ.เชียงราย | เพื่อพัฒนาเส้นทางคมนาคมให้ได้มาตรฐาน | ผิวจราจรกว้าง 8.00 ม. ความยาวรวมไม่น้อยกว่า 3,170.00 ม. หรือมีพื้นที่รวมไม่น้อยกว่า 35,360.00 ตร.ม. | - | - | - | 8,200,000 | 8,200,000 | จำนวนความยาวของถนนที่ได้รับการก่อสร้าง | ท้องถิ่นมีเส้นทางคมนาคมที่ได้มาตรฐาน | ทต.บุญเรือง |
| 45 | ก่อสร้างถนนลาดยางแอสฟัลติกถนนสายห้วยเหล็ก ม.5 ต.บุญเรือง เชื่อม ม.16 ต.ห้วยซ้อ อ.เชียงของ จ.เชียงราย | เพื่อพัฒนาเส้นทางคมนาคมให้ได้มาตรฐาน | ผิวจราจรกว้าง 8.00 ม. ความยาวรวมไม่น้อยกว่า 3,000.00 ม. หรือมีพื้นที่รวมไม่น้อยกว่า 24,500.00 ตร.ม. | - | - | - | 8,000,000 | 8,000,000 | จำนวนความยาวของถนนที่ได้รับการก่อสร้าง | ท้องถิ่นมีเส้นทางคมนาคมที่ได้มาตรฐาน | ทต.บุญเรือง |

3. ยุทธศาสตร์ที่ 3 การพัฒนาเศรษฐกิจสร้างสรรค์ด้านการค้า การลงทุน การบริการ และโลจิสติกส์

3.1 กลยุทธ์ที่ 3 พัฒนาระบบโครงสร้างพื้นฐาน เพื่อรองรับการค้า การลงทุน การบริการ

(1) แผนงาน 3.1 อุตสาหกรรมและการโยธา

| ที่ | โครงการ | วัตถุประสงค์ | เป้าหมาย (ผลผลิตของโครงการ) | งบประมาณ | | | | | ตัวชี้วัด (KPI) | ผลที่คาดว่าจะได้รับ | หน่วยงาน ที่จะขอประสาน |
|-----|---|--|--|---------------|---------------|---------------|---------------|---------------|--|--|---------------------------|
| | | | | 2566 (บาท) | 2567 (บาท) | 2568 (บาท) | 2569 (บาท) | 2570 (บาท) | | | |
| 46 | ก่อสร้างถนนหินคลุกบดอัด สายบวกมะข้าว บ้านแก่น เหนือ ม.3 ต.ห้วยซ้อ เชื่อม บ้านขาววา ม.3 ต.บุญเรือง อ.เชียงของ จ.เชียงราย | เพื่อพัฒนาเส้นทางคมนาคม ให้ได้มาตรฐาน | ผิวจราจรกว้าง 6.00 ม. ยาว 5,830.00 ม. หนาโดยเฉลี่ย 0.15 ม. หรือมีพื้นผิวไม่น้อยกว่า 34,980.00 ตร.ม. | - | - | - | 6,290,000 | 6,290,000 | จำนวนความ ยาวของถนน ที่ได้รับการ ก่อสร้าง | ท้องถิ่นมีเส้นทาง คมนาคม ที่ได้มาตรฐาน | ทต.ห้วยซ้อ |
| 47 | ก่อสร้างถนนคอนกรีตเสริม เหล็กบ้านศรีล้านนา ม.5 ต.ศรี้ง เชื่อม บ้านเกี้ยงใต้ ม.6 ต.ห้วยซ้อ อ.เชียงของ จ.เชียงราย | เพื่อพัฒนาเส้นทางคมนาคม ให้ได้มาตรฐาน | ผิวจราจรกว้าง 6.00 ม. ยาว 7,050.00 ม. หนาเฉลี่ย 0.15 ม. หรือพื้นที่รวมกันไม่น้อยกว่า 42,300.00 ตร.ม. ไหล่ทาง ข้างละ 0.50 ม. | - | - | - | 23,769,000 | 23,769,000 | จำนวนความ ยาวของถนน ที่ได้รับการ ก่อสร้าง | ท้องถิ่นมีเส้นทาง คมนาคม ที่ได้มาตรฐาน | ทต.ศรี้ง |
| 48 | ก่อสร้างถนนลาดยางแอส ฟัลท์ติกคอนกรีต ถนนเพื่อการท่องเที่ยว อ.เชียงของน้ำตกห้วยเม็ง ม.6 ต.เวียง อ.เชียงของ จ.เชียงราย | เพื่อพัฒนาเส้นทางคมนาคม ให้ได้มาตรฐาน | ผิวจราจรกว้าง 6.00 ม. ยาว 5,000.00 ม. หนา 0.15 ม. | - | 17,700,000 | - | - | - | จำนวนความ ยาวของถนน ที่ได้รับการ ก่อสร้าง | ท้องถิ่นมีเส้นทาง คมนาคม ที่ได้มาตรฐาน | ทต.เวียง |

3. ยุทธศาสตร์ที่ 3 การพัฒนาเศรษฐกิจสร้างสรรค์ด้านการค้า การลงทุน การบริการ และโลจิสติกส์

แบบ ผ. 02/2

3.1 กลยุทธ์ที่ 3 พัฒนาระบบโครงสร้างพื้นฐาน เพื่อรองรับการค้า การลงทุน การบริการ

(1) แผนงาน 3.1 อุตสาหกรรมและการโยธา

| ที่ | โครงการ | วัตถุประสงค์ | เป้าหมาย (ผลผลิตของโครงการ) | งบประมาณ | | | | | ตัวชี้วัด (KPI) | ผลที่คาดว่าจะได้รับ | หน่วยงาน ที่จะขอประสาน | |
|-----|---|--------------------------------------|---|---------------|---------------|---------------|---------------|---------------|--------------------|--|--------------------------------------|----------|
| | | | | 2566 (บาท) | 2567 (บาท) | 2568 (บาท) | 2569 (บาท) | 2570 (บาท) | | | | |
| 49 | ก่อสร้างปรับปรุงและขยายถนนลาดยางแอสฟัลท์ติกคอนกรีตพร้อมรางระบายน้ำถนนสายทางลัด อ.เชียงของ - อ.เวียงแก่น ม.11บ้านทุ่งจิวเหนือ - ม.8 บ้านเด่น ต.สถาน เชื่อมบ้านปากอึง ม.2, ม.16 ต.ศรีดอนชัย อ.เชียงของ จ.เชียงราย | เพื่อพัฒนาเส้นทางคมนาคมให้ได้มาตรฐาน | ผิวจราจรกว้าง 6.00 ม. ยาว 8,200.00 ม. หนา 0.15 ม. | 28,500,000 | - | - | - | - | - | จำนวนความยาวของถนนที่ได้รับการก่อสร้าง | ท้องถิ่นมีเส้นทางคมนาคมที่ได้มาตรฐาน | ทต.เวียง |
| 50 | ก่อสร้างถนนลาดยางแอสฟัลท์ติกคอนกรีต ม.6 บ้านทุ่งอ่าง ต.สถาน สายทางทุ่งโฮ - ท่าสี่เสียด - หนองรงค์ - ม.14 บ้านศรีมงคล ต.ศรีดอนชัย อ.เชียงของ จ.เชียงราย | เพื่อพัฒนาเส้นทางคมนาคมให้ได้มาตรฐาน | ผิวจราจรกว้าง 6.00 ม. ยาว 8,250.00 ม. หนา 0.15 ม. | 28,900,000 | - | - | - | - | - | จำนวนความยาวของถนนที่ได้รับการก่อสร้าง | ท้องถิ่นมีเส้นทางคมนาคมที่ได้มาตรฐาน | ทต.สถาน |

3. ยุทธศาสตร์ที่ 3 การพัฒนาเศรษฐกิจสร้างสรรค์ด้านการค้า การลงทุน การบริการ และโลจิสติกส์

แบบ ผ. 02/2

3.1 กลยุทธ์ที่ 3 พัฒนาระบบโครงสร้างพื้นฐาน เพื่อรองรับการค้า การลงทุน การบริการ

(1) แผนงาน 3.1 อุตสาหกรรมและการโยธา

| ที่ | โครงการ | วัตถุประสงค์ | เป้าหมาย (ผลผลิตของโครงการ) | งบประมาณ | | | | | ตัวชี้วัด (KPI) | ผลที่คาดว่าจะได้รับ | หน่วยงาน ที่จะขอประสาน |
|-----|---|--------------------------------------|---|---------------|---------------|---------------|---------------|---------------|--|--------------------------------------|---------------------------|
| | | | | 2566 (บาท) | 2567 (บาท) | 2568 (บาท) | 2569 (บาท) | 2570 (บาท) | | | |
| 51 | ก่อสร้างถนนลาดยางแอสฟัลท์ติกคอนกรีต ม.6 บ้านทุ่งอ่าง ต.สถาน สายทางทุ่ง หนองบัว - ม.9 บ้านศรีดอนมูล - ม.14 บ้านศรีมงคล ต.ศรีดอนชัย อ.เชียงของ จ.เชียงราย | เพื่อพัฒนาเส้นทางคมนาคมให้ได้มาตรฐาน | ผิวจราจรกว้าง 6.00 ม. ยาว 5,000.00 ม. หนา 0.15 ม. | - | - | 17,680,000 | - | - | จำนวนความยาวของถนนที่ได้รับการก่อสร้าง | ท้องถิ่นมีเส้นทางคมนาคมที่ได้มาตรฐาน | ทต.สถาน |
| 52 | ก่อสร้างถนนลาดยางแอสฟัลท์ติกคอนกรีต ม.15 บ้านทุ่งอ่าง ต.สถานสายทาง รพ.สต.ทุ่งอ่าง - ม.2 , ม.16 ต.ศรีดอนชัย อ.เชียงของ จ.เชียงราย | เพื่อพัฒนาเส้นทางคมนาคมให้ได้มาตรฐาน | ผิวจราจรกว้าง 6.00 ม. ยาว 5,200.00 ม. หนา 0.15 ม. | - | - | 18,200,000 | - | - | จำนวนความยาวของถนนที่ได้รับการก่อสร้าง | ท้องถิ่นมีเส้นทางคมนาคมที่ได้มาตรฐาน | ทต.สถาน |
| 53 | ก่อสร้างถนนลาดยางแอสฟัลท์ติกคอนกรีต ม.15 บ้านทุ่งอ่าง ต.สถาน ม.8 บ้านเด่น - เชื่อมบ้านปากอึง ม.2,ม.16 ต.ศรีดอนชัย อ.เชียงของ จ.เชียงราย | เพื่อพัฒนาเส้นทางคมนาคมให้ได้มาตรฐาน | ผิวจราจรกว้าง 6.00 ม. ยาว 5,100.00 ม. หนา 0.15 ม. | - | - | 17,850,000 | - | - | จำนวนความยาวของถนนที่ได้รับการก่อสร้าง | ท้องถิ่นมีเส้นทางคมนาคมที่ได้มาตรฐาน | ทต.สถาน |

3. ยุทธศาสตร์ที่ 3 การพัฒนาเศรษฐกิจสร้างสรรค์ด้านการค้า การลงทุน การบริการ และโลจิสติกส์

แบบ ผ. 02/2

3.1 กลยุทธ์ที่ 3 พัฒนาระบบโครงสร้างพื้นฐาน เพื่อรองรับการค้า การลงทุน การบริการ

(1) แผนงาน 3.1 อุตสาหกรรมและการโยธา

| ที่ | โครงการ | วัตถุประสงค์ | เป้าหมาย (ผลผลิตของโครงการ) | งบประมาณ | | | | | ตัวชี้วัด (KPI) | ผลที่คาดว่าจะได้รับ | หน่วยงาน ที่จะขอประสาน |
|-----|---|---------------------------------------|---|---------------|---------------|---------------|---------------|---------------|--|--------------------------------------|---------------------------|
| | | | | 2566 (บาท) | 2567 (บาท) | 2568 (บาท) | 2569 (บาท) | 2570 (บาท) | | | |
| 54 | ก่อสร้างถนนลาดยางแอสฟัลท์ติกคอนกรีต สายหลัก 7 ม.3 บ้านน้ำม้า ต.สถานสายทางทุ่งร่องกอก ฝั่งตะวันออก - ม. 11 บ้านใหม่เจดีย์ - ม.18 บ้านสารภี ต.ศรีดอนชัย อ.เชียงของ จ.เชียงราย | เพื่อพัฒนาเส้นทางคมนาคม ให้ได้มาตรฐาน | ผิวจราจรกว้าง 6.00 ม. ยาว 2,700.00 ม. หนา 0.15 ม. | - | - | 9,500,000 | - | - | จำนวนความยาวของถนนที่ได้รับการก่อสร้าง | ท้องถิ่นมีเส้นทางคมนาคมที่ได้มาตรฐาน | ทต.สถาน |
| 55 | ก่อสร้างถนนลาดยางแอสฟัลท์ติกคอนกรีต สายหลัก 8 ม.3 บ้านน้ำม้า ต.สถานสาย ทางหนองงูเหลือม - ม.11 บ้านใหม่เจดีย์ - ม.18 บ้านสารภี ต.ศรีดอนชัย อ.เชียงของ จ.เชียงราย | เพื่อพัฒนาเส้นทางคมนาคม ให้ได้มาตรฐาน | ผิวจราจรกว้าง 6.00 ม. ยาว 5,500.00 ม. หนา 0.15 ม. | - | - | 19,250,000 | - | - | จำนวนความยาวของถนนที่ได้รับการก่อสร้าง | ท้องถิ่นมีเส้นทางคมนาคมที่ได้มาตรฐาน | ทต.สถาน |
| 56 | ก่อสร้างถนนลาดยางแอสฟัลท์ติกคอนกรีต สายหลัก 9 ม.11 บ้านใหม่เจดีย์ - ม.18 บ้านสารภี ต.ศรีดอนชัย - สายทางห้วยขอนดิ่ง - ม.3 บ้านน้ำม้า ต.สถาน อ.เชียงของ จ.เชียงราย | เพื่อพัฒนาเส้นทางคมนาคม ให้ได้มาตรฐาน | ผิวจราจรกว้าง 6.00 ม. ยาว 6,500.00 ม. หนา 0.15 ม. | - | - | 22,750,000 | - | - | จำนวนความยาวของถนนที่ได้รับการก่อสร้าง | ท้องถิ่นมีเส้นทางคมนาคมที่ได้มาตรฐาน | ทต.ศรีดอนชัย |

3. ยุทธศาสตร์ที่ 3 การพัฒนาเศรษฐกิจสร้างสรรค์ด้านการค้า การลงทุน การบริการ และโลจิสติกส์

แบบ ผ. 02/2

3.1 กลยุทธ์ที่ 3 พัฒนาระบบโครงสร้างพื้นฐาน เพื่อรองรับการค้า การลงทุน การบริการ

(1) แผนงาน 3.1 อุตสาหกรรมและการโยธา

| ที่ | โครงการ | วัตถุประสงค์ | เป้าหมาย (ผลผลิตของโครงการ) | งบประมาณ | | | | | ตัวชี้วัด (KPI) | ผลที่คาดว่าจะได้รับ | หน่วยงาน ที่จะขอประสาน | |
|-----|---|--------------------------------------|--|---------------|---------------|---------------|---------------|---------------|--------------------|--|--------------------------------------|--------------|
| | | | | 2566 (บาท) | 2567 (บาท) | 2568 (บาท) | 2569 (บาท) | 2570 (บาท) | | | | |
| 57 | ก่อสร้างถนนลาดยางแอสฟัลต์ติกคอนกรีต สายหลัก 10 ม.11บ้านใหม่เจดีย์ - ม.18 บ้านสารภี ต.ศรีดอนชัย - สายทางห้วยหม้ออ้วน - ม.3 บ้านน้ำม้า ต.สถาน อ.เชียงของ จ.เชียงราย | เพื่อพัฒนาเส้นทางคมนาคมให้ได้มาตรฐาน | ผิวจราจรกว้าง 6.00 ม. ยาว 6,700.00 ม. หนา 0.15 ม. | - | - | 23,450,000 | - | - | - | จำนวนความยาวของถนนที่ได้รับการก่อสร้าง | ท้องถิ่นมีเส้นทางคมนาคมที่ได้มาตรฐาน | ทต.ศรีดอนชัย |
| 58 | ก่อสร้างถนนลาดยางแอสฟัลต์ติกคอนกรีต ม.3 บ้านน้ำม้า ต.สถาน - อ่างเก็บน้ำห้วยน้ำม้า ม.13 บ้านน้ำม้าเหนือ - สายทางอ่างเก็บน้ำบ้านน้ำม้า - ห้วยถะล้า - ทุ่งร่องกอกฝั่ง ตะวันตก - ทุ่งจำบอน - ม.11 บ้านใหม่เจดีย์ - ม.18 บ้านสารภี อ.เชียงของ จ.เชียงราย | เพื่อพัฒนาเส้นทางคมนาคมให้ได้มาตรฐาน | ผิวจราจรกว้าง 6.00 ม. ยาว 10,400.00 ม. หนา 0.15 ม. | - | 36,500,000 | - | - | - | - | จำนวนความยาวของถนนที่ได้รับการก่อสร้าง | ท้องถิ่นมีเส้นทางคมนาคมที่ได้มาตรฐาน | ทต.สถาน |

3. ยุทธศาสตร์ที่ 3 การพัฒนาเศรษฐกิจสร้างสรรค์ด้านการค้า การลงทุน การบริการ และโลจิสติกส์

แบบ ผ. 02/2

3.1 กลยุทธ์ที่ 3 พัฒนาระบบโครงสร้างพื้นฐาน เพื่อรองรับการค้า การลงทุน การบริการ

(1) แผนงาน 3.1 อุตสาหกรรมและการโยธา

| ที่ | โครงการ | วัตถุประสงค์ | เป้าหมาย (ผลผลิตของโครงการ) | งบประมาณ | | | | | ตัวชี้วัด (KPI) | ผลที่คาดว่าจะได้รับ | หน่วยงาน ที่จะขอประสาน | |
|-----|--|--------------------------------------|---|---------------|---------------|---------------|---------------|---------------|--------------------|--|--------------------------------------|---------|
| | | | | 2566 (บาท) | 2567 (บาท) | 2568 (บาท) | 2569 (บาท) | 2570 (บาท) | | | | |
| 59 | ก่อสร้างถนนลาดยางแอสฟัลท์ติกคอนกรีต ม.2 บ้านทุ่งจั่ว ต.สถาน - ม.4 บ้านเชียงคาน - ม.14 บ้านเชียงคานใหม่ - วัดเชียงคาน - วัดน้ำม้า - ฌาปนกิจสถานบ้านเชียงคาน ต.สถาน - ม.11 บ้านใหม่เจดีย์ - ม.18 บ้านสารภี ต.ศรีดอนชัย อ.เชียงของ จ.เชียงราย | เพื่อพัฒนาเส้นทางคมนาคมให้ได้มาตรฐาน | ผิวจราจรกว้าง 6.00 ม. ยาว 9,200.00 ม. หนา 0.15 ม. | - | 32,350,000 | - | - | - | - | จำนวนความยาวของถนนที่ได้รับการก่อสร้าง | ท้องถิ่นมีเส้นทางคมนาคมที่ได้มาตรฐาน | ทต.สถาน |
| 60 | ก่อสร้างถนนลาดยางแอสฟัลท์ติกคอนกรีต ม.9 บ้านศรีดอนมูล ต.สถาน - วัดบ้านศรีดอนมูล - ม.4 บ้านเชียงคาน - ม.14 บ้านเชียงคานใหม่ - วัดเชียงคาน - ม.11 บ้านใหม่เจดีย์ - ม.18 บ้านสารภี ต.ศรีดอนชัย อ.เชียงของ จ.เชียงราย | เพื่อพัฒนาเส้นทางคมนาคมให้ได้มาตรฐาน | ผิวจราจรกว้าง 6.00 ม. ยาว 4,300.00 ม. หนา 0.15 ม. | - | 15,300,000 | - | - | - | - | จำนวนความยาวของถนนที่ได้รับการก่อสร้าง | ท้องถิ่นมีเส้นทางคมนาคมที่ได้มาตรฐาน | ทต.สถาน |

3. ยุทธศาสตร์ที่ 3 การพัฒนาเศรษฐกิจสร้างสรรค์ด้านการค้า การลงทุน การบริการ และโลจิสติกส์

แบบ ผ. 02/2

3.1 กลยุทธ์ที่ 3 พัฒนาระบบโครงสร้างพื้นฐาน เพื่อรองรับการค้า การลงทุน การบริการ

(1) แผนงาน 3.1 อุตสาหกรรมและการโยธา

| ที่ | โครงการ | วัตถุประสงค์ | เป้าหมาย (ผลผลิตของโครงการ) | งบประมาณ | | | | | ตัวชี้วัด (KPI) | ผลที่คาดว่าจะได้รับ | หน่วยงาน ที่จะขอประสาน |
|-----|--|--------------------------------------|--|---------------|---------------|---------------|---------------|---------------|--|--------------------------------------|---------------------------|
| | | | | 2566 (บาท) | 2567 (บาท) | 2568 (บาท) | 2569 (บาท) | 2570 (บาท) | | | |
| 61 | ก่อสร้างถนนลาดยางแอสฟัลท์ติกคอนกรีต ม.9 บ้านดอนมหาวัน ต.เวียง - ม.11 บ้านทุ่งจิวเหนือ ต.สถาน อ.เชียงของ จ.เชียงราย | เพื่อพัฒนาเส้นทางคมนาคมให้ได้มาตรฐาน | ผิวจราจรกว้าง 6.00 ม. ยาว 5,600.00 ม. หนา 0.15 ม. | - | - | - | - | 19,850,000 | จำนวนความยาวของถนนที่ได้รับการก่อสร้าง | ท้องถิ่นมีเส้นทางคมนาคมที่ได้มาตรฐาน | ทตเวียง |
| 62 | ก่อสร้างถนนลาดยางแอสฟัลท์ติกคอนกรีต ม.5 บ้านทุ่งทราย ต.เวียง - ม.4 บ้านทุ่งดุก - ทุ่งดงพั้ง - ม.10 บ้านใจใจ - ทุ่งหนองปลิง - ม.5 บ้านแพน - ร่องแห่ - ม.7บ้านใหม่ ทุ่งหมด (ศูนย์ฮิซุส) ต.สถาน อ.เชียงของ จ.เชียงราย | เพื่อพัฒนาเส้นทางคมนาคมให้ได้มาตรฐาน | ผิวจราจรกว้าง 6.00 ม. ยาว 11,300.00 ม. หนา 0.15 ม. | - | - | - | - | 39,650,000 | จำนวนความยาวของถนนที่ได้รับการก่อสร้าง | ท้องถิ่นมีเส้นทางคมนาคมที่ได้มาตรฐาน | ทตเวียง |
| 63 | ก่อสร้างถนนลาดยางแอสฟัลท์ติกคอนกรีต ม.10 บ้านใจใจ ต.เวียง - สายสันแร่ทอง - ม.7 บ้านใหม่ ทุ่งหมด ต.สถาน อ.เชียงของ จ.เชียงราย | เพื่อพัฒนาเส้นทางคมนาคมให้ได้มาตรฐาน | ผิวจราจรกว้าง 6.00 ม. ยาว 4,240.00 ม. หนา 0.15 ม. | - | - | - | - | 14,850,000 | จำนวนความยาวของถนนที่ได้รับการก่อสร้าง | ท้องถิ่นมีเส้นทางคมนาคมที่ได้มาตรฐาน | ทตเวียง |

3. ยุทธศาสตร์ที่ 3 การพัฒนาเศรษฐกิจสร้างสรรค์ด้านการค้า การลงทุน การบริการ และโลจิสติกส์

แบบ ผ. 02/2

3.1 กลยุทธ์ที่ 3 พัฒนาระบบโครงสร้างพื้นฐาน เพื่อรองรับการค้า การลงทุน การบริการ

(1) แผนงาน 3.1 อุตสาหกรรมและการโยธา

| ที่ | โครงการ | วัตถุประสงค์ | เป้าหมาย (ผลผลิตของโครงการ) | งบประมาณ | | | | | ตัวชี้วัด (KPI) | ผลที่คาดว่าจะได้รับ | หน่วยงาน ที่จะขอประสาน |
|-----|---|--------------------------------------|---|---------------|---------------|---------------|---------------|---------------|--|--------------------------------------|---------------------------|
| | | | | 2566 (บาท) | 2567 (บาท) | 2568 (บาท) | 2569 (บาท) | 2570 (บาท) | | | |
| 64 | ก่อสร้างถนนลาดยางแอสฟัลท์ติกคอนกรีต ม.10 บ้านใจโก้ ต.เวียง - สายลิกไนท์ - สันหลวง - ร่องแย่ง - ม.7 บ้านใหม่ทุ่งหมด ต.สถาน อ.เชียงของ จ.เชียงราย | เพื่อพัฒนาเส้นทางคมนาคมให้ได้มาตรฐาน | ผิวจราจรกว้าง 6.00 ม. ยาว 5,620.00 ม. หนา 0.15 ม. | - | - | - | - | 18,400,000 | จำนวนความยาวของถนนที่ได้รับการก่อสร้าง | ท้องถิ่นมีเส้นทางคมนาคมที่ได้มาตรฐาน | ทตเวียง |
| 65 | ก่อสร้างถนนลาดยางแอสฟัลท์ติกคอนกรีต ม.9 บ้านดอนมหาวัน ต.เวียง - ม.7 บ้านใหม่ทุ่งหมด - ม.16 บ้านใหม่ธาตุทอง ต.สถาน อ.เชียงของ จ.เชียงราย | เพื่อพัฒนาเส้นทางคมนาคมให้ได้มาตรฐาน | ผิวจราจรกว้าง 6.00 ม. ยาว 5,000.00 ม. หนา 0.15 ม. | - | - | - | - | 17,750,000 | จำนวนความยาวของถนนที่ได้รับการก่อสร้าง | ท้องถิ่นมีเส้นทางคมนาคมที่ได้มาตรฐาน | ทตเวียง |
| 66 | ก่อสร้างถนนลาดยางแอสฟัลท์ติกคอนกรีต ม.10 บ้านใจโก้ ต.เวียง - (พื้นที่เขตเทศบาลต.เวียง) - เลียบลำน้ำโขง - ม.7,3,12,2,8, (พื้นที่เขตเทศบาล เวียงเชียงของ) ต.เวียง อ.เชียงของ จ.เชียงราย | เพื่อพัฒนาเส้นทางคมนาคมให้ได้มาตรฐาน | ผิวจราจรกว้าง 6.00 ม. ยาว 7,530.00 ม. หนา 0.15 ม. | - | - | - | - | 26,350,000 | จำนวนความยาวของถนนที่ได้รับการก่อสร้าง | ท้องถิ่นมีเส้นทางคมนาคมที่ได้มาตรฐาน | ทต.เวียงเชียงของ |

3. ยุทธศาสตร์ที่ 3 การพัฒนาเศรษฐกิจสร้างสรรค์ด้านการค้า การลงทุน การบริการ และโลจิสติกส์

แบบ ผ. 02/2

3.1 กลยุทธ์ที่ 3 พัฒนาระบบโครงสร้างพื้นฐาน เพื่อรองรับการค้า การลงทุน การบริการ

(1) แผนงาน 3.1 อุตสาหกรรมและการโยธา

| ที่ | โครงการ | วัตถุประสงค์ | เป้าหมาย (ผลผลิตของโครงการ) | งบประมาณ | | | | | ตัวชี้วัด (KPI) | ผลที่คาดว่าจะได้รับ | หน่วยงาน ที่จะขอประสาน |
|-----|--|--------------------------------------|---|---------------|---------------|---------------|---------------|---------------|--|--------------------------------------|---------------------------|
| | | | | 2566 (บาท) | 2567 (บาท) | 2568 (บาท) | 2569 (บาท) | 2570 (บาท) | | | |
| 67 | ก่อสร้างถนนลาดยางแอสฟัลท์ติกคอนกรีต ม.8 บ้านเวียงแก้ว - (พื้นที่เขตเทศบาลเวียงเชียงของ) - ม.1 บ้านหัวเวียง - ม.13 บ้านทุ่งพัฒนา - ม.5 บ้านทุ่งทราย - ม.11 บ้านทุ่งน่าน้อย (พื้นที่เขตเทศบาลต.เวียง อ.เชียงของ จ.เชียงราย | เพื่อพัฒนาเส้นทางคมนาคมให้ได้มาตรฐาน | ผิวจราจรกว้าง 6.00 ม. ยาว 8,740.00 ม. หนา 0.15 ม. | - | - | - | - | 30,600,000 | จำนวนความยาวของถนนที่ได้รับการก่อสร้าง | ท้องถิ่นมีเส้นทางคมนาคมที่ได้มาตรฐาน | ทต. เวียงเชียงของ |
| 68 | ก่อสร้างถนนลาดยางแอสฟัลท์ติกคอนกรีต ม.7 บ้านศรีดอนชัย - สายทางทุ่งดับเต่าสายกลาง - หลัก 10 ฝั่งตะวันออก - ม.3 บ้านน้ำม้า ต.สถาน อ.เชียงของ จ.เชียงราย | เพื่อพัฒนาเส้นทางคมนาคมให้ได้มาตรฐาน | ผิวจราจรกว้าง 6.00 ม. ยาว 5,000.00 ม. หนา 0.15 ม. | - | - | - | 16,450,000 | - | จำนวนความยาวของถนนที่ได้รับการก่อสร้าง | ท้องถิ่นมีเส้นทางคมนาคมที่ได้มาตรฐาน | ทต.ศรีดอนชัย |
| 69 | ก่อสร้างถนนลาดยางแอสฟัลท์ติกคอนกรีต ม.8 บ้านหาดทรายทอง ต.ริมโขง อ.เชียงของ - บ้านสันตันเปา ต.แม่เงิน อ.เชียงแสนจ.เชียงราย | เพื่อพัฒนาเส้นทางคมนาคมให้ได้มาตรฐาน | ผิวจราจรกว้าง 6.00 ม. ยาว 7,820.00 ม. หนา 0.15 ม. | - | - | - | 27,360,000 | - | จำนวนความยาวของถนนที่ได้รับการก่อสร้าง | ท้องถิ่นมีเส้นทางคมนาคมที่ได้มาตรฐาน | อบต.ริมโขง |

3. ยุทธศาสตร์ที่ 3 การพัฒนาเศรษฐกิจสร้างสรรค์ด้านการค้า การลงทุน การบริการ และโลจิสติกส์

แบบ ผ. 02/2

3.1 กลยุทธ์ที่ 3 พัฒนาระบบโครงสร้างพื้นฐาน เพื่อรองรับการค้า การลงทุน การบริการ

(1) แผนงาน 3.1 อุตสาหกรรมและการโยธา

| ที่ | โครงการ | วัตถุประสงค์ | เป้าหมาย (ผลผลิตของโครงการ) | งบประมาณ | | | | | ตัวชี้วัด (KPI) | ผลที่คาดว่าจะได้รับ | หน่วยงาน ที่จะขอประสาน |
|-----|---|--------------------------------------|--|---------------|---------------|---------------|---------------|---------------|--|--------------------------------------|---------------------------|
| | | | | 2566 (บาท) | 2567 (บาท) | 2568 (บาท) | 2569 (บาท) | 2570 (บาท) | | | |
| 70 | ก่อสร้างถนนลาดยางแอสฟัลท์ติกคอนกรีต ม.4 บ้านทุ่งช้าง ต.ศรีดอนชัย - ม.8,3,10 ต.ศรีดอนชัย - สนามกีฬากลางเชียงใหม่ - ม.6,9 ต.ศรี อ.เชียงใหม่ จ.เชียงใหม่ | เพื่อพัฒนาเส้นทางคมนาคมให้ได้มาตรฐาน | ผิวจราจรกว้าง 6.00 ม. ยาว 10,700.00 ม. หนา 0.15 ม. | - | - | - | 37,450,000 | - | จำนวนความยาวของถนนที่ได้รับการก่อสร้าง | ท้องถิ่นมีเส้นทางคมนาคมที่ได้มาตรฐาน | ทต.ศรีดอนชัย |
| 71 | โครงการก่อสร้างถนนลาดยางแอสฟัลท์ติกคอนกรีต ม.12 บ้านเวียงดอนชัย ต.เวียง - (พื้นที่เขตเทศบาลเวียงเชียงใหม่) - ม.2 บ้านวัดหลวง - ม.8 บ้านเวียงแก้ว - ม.4 บ้านทุ่งดุก - สายทางร่องอ้อ - หมืองกลาง - ดอยสันกลาง - บ้านทุ่งพัฒนา - เชื่อมโครงการถนนบายพาสเชียงใหม่ของสายใหม่ (พื้นที่เขตเทศบาลตำบลเวียง) ต.เวียง อ.เชียงใหม่ จ.เชียงใหม่ | เพื่อพัฒนาเส้นทางคมนาคมให้ได้มาตรฐาน | ผิวจราจรกว้าง 6.00 ม. ยาว 7,100.00 ม. หนา 0.15 ม. | - | 24,860,000 | - | - | - | จำนวนความยาวของถนนที่ได้รับการก่อสร้าง | ท้องถิ่นมีเส้นทางคมนาคมที่ได้มาตรฐาน | ทต.เวียงเชียงใหม่ |

3. ยุทธศาสตร์ที่ 3 การพัฒนาเศรษฐกิจสร้างสรรค์ด้านการค้า การลงทุน การบริการ และโลจิสติกส์

แบบ ผ. 02/2

3.1 กลยุทธ์ที่ 3 พัฒนาระบบโครงสร้างพื้นฐาน เพื่อรองรับการค้า การลงทุน การบริการ

(1) แผนงาน 3.1 อุตสาหกรรมและการโยธา

| ที่ | โครงการ | วัตถุประสงค์ | เป้าหมาย (ผลผลิตของโครงการ) | งบประมาณ | | | | | ตัวชี้วัด (KPI) | ผลที่คาดว่าจะได้รับ | หน่วยงาน ที่จะขอประสาน |
|-----|---|--------------------------------------|---|---------------|---------------|---------------|---------------|---------------|--|--------------------------------------|---------------------------|
| | | | | 2566 (บาท) | 2567 (บาท) | 2568 (บาท) | 2569 (บาท) | 2570 (บาท) | | | |
| 72 | ก่อสร้างถนนลาดยางแอสฟัลท์ติกคอนกรีต ม.9 บ้านดอนมหาวัน ต.เวียง - ม.8 บ้านเด่น ต.สถาน อ.เชียงของ จ.เชียงราย | เพื่อพัฒนาเส้นทางคมนาคมให้ได้มาตรฐาน | ผิวจราจรกว้าง 6.00 ม. ยาว 4,350.00 ม. หนา 0.15 ม. | 18,740,000 | - | - | - | - | จำนวนความยาวของถนนที่ได้รับการก่อสร้าง | ท้องถิ่นมีเส้นทางคมนาคมที่ได้มาตรฐาน | ทต.เวียง |
| 73 | โครงการก่อสร้างปรับปรุงถนนลาดยางแอสฟัลท์ติกคอนกรีต ม.14 บ้านศรีมงคล (รพ.สต.ศรีดอนชัย) ต.ศรีดอนชัย - ทุ่งสามหมอน - ร่องปิ้ง - หลีก 10 - ม.3 ต.สถาน อ.เชียงของ จ.เชียงราย | เพื่อพัฒนาเส้นทางคมนาคมให้ได้มาตรฐาน | ผิวจราจรกว้าง 6.00 ม. ยาว 4,710.00 ม. หนา 0.15 ม. | 16,500,000 | - | - | - | - | จำนวนความยาวของถนนที่ได้รับการก่อสร้าง | ท้องถิ่นมีเส้นทางคมนาคมที่ได้มาตรฐาน | ทต.ศรีดอนชัย |
| 74 | ก่อสร้างปรับปรุงถนนลาดยางแอสฟัลท์ติกคอนกรีต สายหน้าท่าว่าการ อ.เชียงของ ม.12,2,8 (เทศบาลเวียงเชียงของ) - ม.1 ท่าเรือบัก บ้านหัวเวียง - ม.14 บ้านห้วยกอก - ม.6 บ้านห้วยบเม็ง(เทศบาล ต.เวียง) ต.เวียง อ.เชียงของ จ.เชียงราย | เพื่อพัฒนาเส้นทางคมนาคมให้ได้มาตรฐาน | ผิวจราจรกว้าง 6.00 ม. ยาว 5,590.00 ม. หนา 0.15 ม. | - | - | - | - | 19,560,000 | จำนวนความยาวของถนนที่ได้รับการก่อสร้าง | ท้องถิ่นมีเส้นทางคมนาคมที่ได้มาตรฐาน | ทต.เวียงเชียงของ |

3. ยุทธศาสตร์ที่ 3 การพัฒนาเศรษฐกิจสร้างสรรค์ด้านการค้า การลงทุน การบริการ และโลจิสติกส์

แบบ ผ. 02/2

3.1 กลยุทธ์ที่ 3 พัฒนาระบบโครงสร้างพื้นฐาน เพื่อรองรับการค้า การลงทุน การบริการ

(1) แผนงาน 3.1 อุตสาหกรรมและการโยธา

| ที่ | โครงการ | วัตถุประสงค์ | เป้าหมาย (ผลผลิตของโครงการ) | งบประมาณ | | | | | ตัวชี้วัด (KPI) | ผลที่คาดว่าจะได้รับ | หน่วยงาน ที่จะขอประสาน |
|-----|---|--|---|---------------|---------------|---------------|---------------|---------------|--|---|---------------------------|
| | | | | 2566 (บาท) | 2567 (บาท) | 2568 (บาท) | 2569 (บาท) | 2570 (บาท) | | | |
| 75 | ก่อสร้างปรับปรุงถนนลาดยางแอสฟัลต์ติกคอนกรีต สายหลังที่ว่าการ อ.เชียงของ ม.12,2,8 (เทศบาลเวียงเชียงของ) - ม.1 บ้านหัวเวียง - ม.14 (ทต.เวียง) ต.เวียง อ.เชียงของ จ.เชียงราย | เพื่อพัฒนาเส้นทางคมนาคมให้ได้มาตรฐาน | ผิวจราจรกว้าง 6.00 ม. ยาว 2,430.00 ม. หนา 0.15 ม. | - | - | - | - | 8,500,000 | จำนวนความยาวของถนนที่ได้รับการก่อสร้าง | ท้องถิ่นมีเส้นทางคมนาคมที่ได้มาตรฐาน | ทต. เวียงเชียงของ |
| 76 | ก่อสร้างถนนลาดยางแอสฟัลต์ติก คอนกรีต ม.9 บ้านดอนมหาวันต.เวียง - ม.7 บ้านใหม่ทุ่งหมอด - ม.16 บ้านใหม่ธาตุทอง ต.สถาน อ.เชียงของ จ.เชียงราย | เพื่อเพิ่มความปลอดภัยในชีวิตและทรัพย์สิน | ตามแบบและประมาณการสำนักช่างองค์การบริหารส่วนจ.เชียงราย | - | - | - | - | 10,430,000 | เพื่อเพิ่มความปลอดภัยในชีวิตและทรัพย์สิน | ตามแบบและประมาณการสำนักช่างองค์การบริหารส่วน จ.เชียงราย | ทต.เวียง |
| 77 | อำเภอเทิง ก่อสร้างสะพานจุดคลองร่องคิ้วหลังโรงเรียนบ้านหนองบัว ม.5 บ้านหนองบัว ต.สันทรายงาม อ.เทิง เชื่อมกับ บ้านสมบุญดี ม.14 ต.เม็งราย อ.พญาเม็งราย จ.เชียงราย | เพื่อใช้เป็นสะพานเชื่อมสำหรับเดินทางเข้าสู่พื้นที่การเกษตรระหว่าง 2 ตำบล | ผิวจราจรกว้าง 7.00 ม. ยาว 50.00 ม. | 6,732,000 | - | - | - | - | สะพาน 1 แห่ง | มีสะพานเชื่อมเข้าสู่พื้นที่การเกษตรระหว่าง 2 ตำบล | ทต.สันทราย งาม |

3. ยุทธศาสตร์ที่ 3 การพัฒนาเศรษฐกิจสร้างสรรค์ด้านการค้า การลงทุน การบริการ และโลจิสติกส์

แบบ ผ. 02/2

3.1 กลยุทธ์ที่ 3 พัฒนาระบบโครงสร้างพื้นฐาน เพื่อรองรับการค้า การลงทุน การบริการ

(1) แผนงาน 3.1 อุตสาหกรรมและการโยธา

| ที่ | โครงการ | วัตถุประสงค์ | เป้าหมาย (ผลผลิตของโครงการ) | งบประมาณ | | | | | ตัวชี้วัด (KPI) | ผลที่คาดว่าจะได้รับ | หน่วยงาน ที่จะขอประสาน |
|-----|--|--|---|---------------|---------------|---------------|---------------|---------------|--------------------|---|---------------------------|
| | | | | 2566 (บาท) | 2567 (บาท) | 2568 (บาท) | 2569 (บาท) | 2570 (บาท) | | | |
| 78 | ก่อสร้างสะพานจุดฝายน้อยบ้านขัว ม.3 ต.สันทรายงาม อ.เทิง เชื่อมกับบ้านร่องกอก ม.3 ต.ไม้ยา อ.พญาเม็งราย จ.เชียงราย | เพื่อใช้เป็นสะพานเชื่อมสำหรับเดินทางเข้าสู่พื้นที่การเกษตรระหว่าง 2 ตำบล | ผิวจราจรกว้าง 7 ม. ยาว 50 ม. | 6,732,000 | - | - | - | - | สะพาน 1 แห่ง | มีสะพานเชื่อมเข้าสู่พื้นที่การเกษตรระหว่าง 2 ตำบล | ทต.สันทรายงาม |
| 79 | อำเภอเวียงแก่น ปรับปรุงผิวจราจรสายทางบ้านปางปอ ม.1 ต.ปอ อ.เวียงแก่น เชื่อมบ้านราษฎร์รักดี ม.10 ต.ตับเต่า อ.เทิง จ.เชียงราย | เพื่อให้ประชาชนสัญจรไปมาสะดวกรวดเร็วและปลอดภัย | ผิวจราจรกว้าง 6.00 ม. ยาว 2,040.00 ม. หนา 0.05 ม. หรือมีพื้นที่ไม่น้อยกว่า 12,240.00 ตร.ม. | 5,209,000 | 5,209,000 | 5,209,000 | 5,209,000 | 5,209,000 | จำนวน 1 สาย | ประชาชนมีเส้นทางในการสัญจรที่สะดวกและปลอดภัย | ทต.ป่าตาล |
| 80 | ก่อสร้างถนนคอนกรีตเสริมเหล็ก สาย ชร.ถ. 24-006 บ้านม่วง - บ้านยายใต้ - บ้านยายเหนือ (ช่วงที่ 2) ต.ม่วงยาย อ.เวียงแก่น จ.เชียงราย | เพื่อให้ประชาชนสัญจรไปมาสะดวกรวดเร็วและปลอดภัย | ผิวจราจรกว้าง 6.00 ม. ยาว 2,818.00 ม. หนา 0.15 ม. หรือพื้นที่ไม่น้อยกว่า 16,908.00 ตร.ม. | 9,183,000 | 9,183,000 | 9,183,000 | 9,183,000 | 9,183,000 | จำนวน 1 สาย | ประชาชนมีเส้นทางในการสัญจรที่สะดวกและปลอดภัย | ทต.ม่วงยาย |
| 81 | ปรับปรุงถนนสาย ชร.ถ. 24-001 บ้านหล่ายงาวแก่งผาไต ต.ม่วงยาย อ.เวียงแก่น จ.เชียงราย | เพื่อให้ประชาชนสัญจรไปมาสะดวกรวดเร็วและปลอดภัย | ผิวจราจรกว้าง 6.00 ม. ยาว 2,360.00 ม. หนา 0.15 ม. หรือมีพื้นที่ไม่น้อยกว่า 14,160.00 ตร.ม. | 9,900,000 | 9,900,000 | 9,900,000 | 9,900,000 | 9,900,000 | จำนวน 1 สาย | ประชาชนมีเส้นทางในการสัญจรที่สะดวกและปลอดภัย | ทต.ม่วงยาย |

3. ยุทธศาสตร์ที่ 3 การพัฒนาเศรษฐกิจสร้างสรรค์ด้านการค้า การลงทุน การบริการ และโลจิสติกส์

3.1 กลยุทธ์ที่ 3 พัฒนาระบบโครงสร้างพื้นฐาน เพื่อรองรับการค้า การลงทุน การบริการ

(1) แผนงาน 3.1 อุตสาหกรรมและการโยธา

| ที่ | โครงการ | วัตถุประสงค์ | เป้าหมาย (ผลผลิตของโครงการ) | งบประมาณ | | | | | ตัวชี้วัด (KPI) | ผลที่คาดว่าจะได้รับ | หน่วยงาน ที่จะขอประสาน |
|-----|--|---|---|---------------|---------------|---------------|---------------|---------------|--|-----------------------------------|----------------------------|
| | | | | 2566 (บาท) | 2567 (บาท) | 2568 (บาท) | 2569 (บาท) | 2570 (บาท) | | | |
| 82 | อำเภอเวียงเชียงรุ้ง ปรับปรุงถนนลาดยางแอสฟัลท์ติกคอนกรีต (Asphaltic Concrete) เชื่อมระหว่าง ม.5 ต.ป่าซาง อ.เวียงเชียงรุ้ง - บ้านร่มแก้ว ม.9 ต.ปงน้อย อ.ดอยหลวง จ.เชียงราย | เพื่อให้ประชาชนได้มีถนนสำหรับการคมนาคมที่สะดวกรวดเร็ว | ผิวจราจรกว้าง 6 ม. ยาว 4,700.00 ม. หนา 0.05 ม. | 10,055,000 | 10,055,000 | 10,055,000 | 10,055,000 | 10,055,000 | จำนวนความยาวของถนนที่ได้รับการปรับปรุง | ประชาชนได้รับความสะดวกในการใช้ถนน | อบต.ป่าซาง/ อบต.ปงน้อย |
| 83 | เสริมผิวทางแอสฟัลท์ติกคอนกรีต เชื่อมระหว่าง ม.9 ต.ป่าซาง อ.เวียงเชียงรุ้ง - ม.15 ต.ตาดควีน อ.พญาเม็งราย จ.เชียงราย | เพื่อให้ประชาชนได้มีถนนสำหรับการคมนาคมที่สะดวกรวดเร็ว | ผิวจราจรกว้าง 6 ม. ยาว 5,400.00 ม. หนา 0.05 ม. | 11,440,000 | 11,440,000 | 11,440,000 | 11,440,000 | 11,440,000 | จำนวนความยาวของถนนที่ได้รับการก่อสร้าง | ประชาชนได้รับความสะดวกในการใช้ถนน | อบต.ป่าซาง/ อบต.ตาดควีน |
| 84 | เสริมผิวทางแอสฟัลท์ติกคอนกรีตถนนสายวนอุทยานน้ำตกตาดสายรุ้ง ม.6 ต.ป่าซาง เชื่อมระหว่างบ้านโป่งชัย ม.13 ต.ทุ่งก่อ อ.เวียงเชียงรุ้ง จ.เชียงราย | เพื่อให้ประชาชนได้มีถนนสำหรับการคมนาคมที่สะดวกรวดเร็ว | ผิวจราจรกว้าง 6.00 ม. ยาว 3,230.00 ม. หนา 0.05 ม. | 5,250,000 | 5,250,000 | 5,250,000 | 5,250,000 | 5,250,000 | จำนวนความยาวของถนนที่ได้รับการก่อสร้าง | ประชาชนได้รับความสะดวกในการใช้ถนน | อบต.ป่าซาง |

3. ยุทธศาสตร์ที่ 3 การพัฒนาเศรษฐกิจสร้างสรรค์ด้านการค้า การลงทุน การบริการ และโลจิสติกส์

แบบ ผ. 02/2

3.1 กลยุทธ์ที่ 3 พัฒนาระบบโครงสร้างพื้นฐาน เพื่อรองรับการค้า การลงทุน การบริการ

(1) แผนงาน 3.1 อุตสาหกรรมและการโยธา

| ที่ | โครงการ | วัตถุประสงค์ | เป้าหมาย (ผลผลิตของโครงการ) | งบประมาณ | | | | | ตัวชี้วัด (KPI) | ผลที่คาดว่าจะได้รับ | หน่วยงาน ที่จะขอประสาน |
|-----|---|--|---|---------------|---------------|---------------|---------------|---------------|--|-----------------------------------|----------------------------|
| | | | | 2566 (บาท) | 2567 (บาท) | 2568 (บาท) | 2569 (บาท) | 2570 (บาท) | | | |
| 85 | ก่อสร้างถนนคอนกรีตเสริมเหล็ก จากบ้านนายบุญลือ อินต๊ะนางแลบ้านเหล่า ม.6 ต.ทุ่งก่อ เข้ม บ้านหมากเอี้ยก ม.5 ต.ป่าซาง อ.เวียงเชียงรุ้ง จ.เชียงราย | เพื่อให้มีถนนสำหรับการคมนาคมที่สะดวกรวดเร็ว | ผิวจราจรกว้าง 4.00 - 6.00 ม. ยาว 2500.00 ม. หนา 0.15 ม. พื้นที่ไม่น้อยกว่า 10,000.00 ตร.ม. | 5,609,000 | 5,609,000 | 5,609,000 | 5,609,000 | 5,609,000 | ความยาวของถนนที่ได้รับการก่อสร้าง | ประชาชนได้รับความสะดวกในการใช้ถนน | อบต.ทุ่งก่อ/ อบต.ป่าซาง |
| 86 | อำเภอขุนตาล ก่อสร้างถนนคอนกรีตเสริมเหล็ก บ้านพระเนตร ม.11 ต.ต้า อ.ขุนตาล เข้มบ้านห้วยไคร้ใหม่ ม.6 ต.เวียง อ.เทิง จ.เชียงราย | เพื่อพัฒนาระบบโครงสร้างพื้นฐานให้มีความพร้อมต่อการพัฒนาด้านเศรษฐกิจและสังคมในอนาคต | ผิวจราจรกว้าง 6.00 ม. หนา 0.15 ม. ยาว 1,650.00 ม. หรือมีพื้นที่ผิวจราจรไม่น้อยกว่า 9,900.00 ตร.ม. | 5,170,000 | 5,170,000 | 5,170,000 | 5,170,000 | 5,170,000 | ถนนคอนกรีตเสริมเหล็กที่ได้มาตรฐานจำนวน 1 สายทาง. | ทำให้ประชาชนสัญจรได้อย่างปลอดภัย | อบต.ต้า |
| 87 | ก่อสร้างถนนแอสฟัลต์ติกคอนกรีต บ้านต๋าน้ำอิง ม.10 ต.ต้า อ.ขุนตาล เข้มบ้านห้วยไคร้ใหม่ ม.6 ต.เวียง อ.เทิง จ.เชียงราย | เพื่อให้มีเส้นทางสัญจรที่สะดวก | ผิวจราจรกว้าง 6.00 ม. หนา 0.05 ม. ระยะทางไม่น้อยกว่า 6,000.00 ม. | 15,736,000 | 15,736,000 | 15,736,000 | 15,736,000 | 15,736,000 | ถนนแอสฟัลต์ติกคอนกรีตที่ได้มาตรฐานจำนวน 1 สายทาง | ทำให้ประชาชนสัญจรได้อย่างปลอดภัย | อบต.ต้า |

3. ยุทธศาสตร์ที่ 3 การพัฒนาเศรษฐกิจสร้างสรรค์ด้านการค้า การลงทุน การบริการ และโลจิสติกส์

แบบ ผ. 02/2

3.1 กลยุทธ์ที่ 3 พัฒนาระบบโครงสร้างพื้นฐาน เพื่อรองรับการค้า การลงทุน การบริการ

(1) แผนงาน 3.1 อุตสาหกรรมและการโยธา

| ที่ | โครงการ | วัตถุประสงค์ | เป้าหมาย (ผลผลิตของโครงการ) | งบประมาณ | | | | | ตัวชี้วัด (KPI) | ผลที่คาดว่าจะได้รับ | หน่วยงาน ที่จะขอประสาน |
|-----|--|---|---|---------------|---------------|---------------|---------------|---------------|--------------------------------------|---|---------------------------|
| | | | | 2566 (บาท) | 2567 (บาท) | 2568 (บาท) | 2569 (บาท) | 2570 (บาท) | | | |
| 88 | อำเภอแม่ลาว ก่อสร้างถนนลาดยาง AC บ้านห้วยหวาย ม.2 ต.ดงมะดะ เชื่อมบ้านท่ามะโอ ม.8 ต.จอมหมอกแก้ว อ.แม่ลาว จ.เชียงราย | (1) เพื่ออำนวยความสะดวกและเพิ่มศักยภาพในด้านคมนาคมของราษฎร (2) เพื่อเป็นการแก้ไขปัญหาและอุปสรรคในการใช้เส้นทางคมนาคมสัญจรไปมาของราษฎร (3) เพื่อสร้างความปลอดภัยในชีวิตและทรัพย์สินของราษฎรผู้ใช้เส้นทาง | ก่อสร้างถนนลาดยาง AC บ้านห้วยหวาย ม.2 ต.ดงมะดะ เชื่อมบ้านท่ามะโอ ม.8 ต.จอมหมอกแก้ว อ.แม่ลาว จ.เชียงราย ระยะทาง 2.00 กม. | - | 6,000,000 | - | - | - | ถนนลาดยางที่ได้มาตรฐานจำนวน 1 สายทาง | (1) มีความสะดวกและเพิ่มศักยภาพในด้านคมนาคมของราษฎร (2) เป็นการแก้ไขปัญหาและอุปสรรคในการใช้เส้นทางคมนาคมสัญจรไปมาของราษฎร (3) สร้างความปลอดภัยในชีวิตและทรัพย์สินของราษฎรผู้ใช้เส้นทาง | ทต.ดงมะดะ |
| 89 | ก่อสร้างถนนลาดยาง AC บ้านป่าซาง ม.2 ต.โป่งแพร์ อ.แม่ลาว เชื่อมบ้านแม่มอญ ม.2 ต.ห้วยชมภู อ.เมือง จ.เชียงราย | (1) เพื่ออำนวยความสะดวกและเพิ่มศักยภาพในการคมนาคมของราษฎร (2) เพื่อเป็นการแก้ไขปัญหาและอุปสรรคในการใช้เส้นทางคมนาคมสัญจรไปมาของราษฎร (3) เพื่อสร้างความปลอดภัยในชีวิตและทรัพย์สินของราษฎรผู้ใช้เส้นทาง | ก่อสร้างถนนลาดยาง AC บ้านป่าซาง ม.2 ต.โป่งแพร์ อ.แม่ลาว เชื่อมบ้านแม่มอญ ม.2 ต.ห้วยชมภู อ.เมือง จ.เชียงราย ระยะทาง 2.00 กม. | - | - | 6,000,000 | - | - | ถนนลาดยางที่ได้มาตรฐานจำนวน 1 สายทาง | (1) มีความสะดวกและเพิ่มศักยภาพในการคมนาคมของราษฎร (2) เป็นการแก้ไขปัญหาและอุปสรรคในการใช้เส้นทางคมนาคมสัญจรไปมาของราษฎร (3) สร้างความปลอดภัยในชีวิตและทรัพย์สินของราษฎรผู้ใช้เส้นทาง | อบต.โป่งแพร์ |

3. ยุทธศาสตร์ที่ 3 การพัฒนาเศรษฐกิจสร้างสรรค์ด้านการค้า การลงทุน การบริการ และโลจิสติกส์

แบบ ผ. 02/2

3.1 กลยุทธ์ที่ 3 พัฒนาระบบโครงสร้างพื้นฐาน เพื่อรองรับการค้า การลงทุน การบริการ

(1) แผนงาน 3.1 อุตสาหกรรมและการโยธา

| ที่ | โครงการ | วัตถุประสงค์ | เป้าหมาย (ผลผลิตของโครงการ) | งบประมาณ | | | | | ตัวชี้วัด (KPI) | ผลที่คาดว่าจะได้รับ | หน่วยงาน ที่จะขอประสาน |
|-----|---|---|--|---------------|---------------|---------------|---------------|---------------|---------------------------------------|---|---------------------------|
| | | | | 2566 (บาท) | 2567 (บาท) | 2568 (บาท) | 2569 (บาท) | 2570 (บาท) | | | |
| 90 | ก่อสร้างถนนลาดยาง บ้านป่าซาง ม.1 (ซอย 1) ต.โป่งแพร์ อ.แม่ลาว เชื่อมบ้านปางมุ้ง ม.6 ต.แม่กรณ์ อ.เมืองเชียงราย จ.เชียงราย | (1) เพื่ออำนวยความสะดวกและเพิ่มศักยภาพในด้านคมนาคมของราษฎร (2) เพื่อเป็นการแก้ไขปัญหาและอุปสรรคในการใช้เส้นทางคมนาคมสัญจรไปมาของราษฎร (3) เพื่อสร้างความปลอดภัยในชีวิตและทรัพย์สินของราษฎรผู้ใช้เส้นทาง | ก่อสร้างถนนลาดยาง บ้านป่าซาง ม.1 (ซอย 1) ต.โป่งแพร์ อ.แม่ลาว เชื่อมบ้านปางมุ้ง ม.6 ต.แม่กรณ์ อ.เมืองเชียงราย จ.เชียงราย ระยะทาง 2.00 กม. | - | - | 6,000,000 | - | - | ถนนลาดยางที่ได้มาตรฐานจำนวน 1 สายทาง | (1) มีความสะดวกและเพิ่มศักยภาพในด้านคมนาคมของราษฎร (2) เป็นการแก้ไขปัญหาและอุปสรรคในการใช้เส้นทางคมนาคมสัญจรไปมาของราษฎร (3) สร้างความปลอดภัยในชีวิตและทรัพย์สินของราษฎรผู้ใช้เส้นทาง | อบต.โป่งแพร์ |
| 91 | ก่อสร้างถนนคอนกรีตบ้านสันหนองล้อม ม.6 ต.ป่าก่อคำ เชื่อมบ้านปางป่าสัก ม.2 ทต.ป่าก่อคำ อ.แม่ลาว จ.เชียงราย | (1) เพื่ออำนวยความสะดวกและเพิ่มศักยภาพในการคมนาคมของราษฎร (2) เพื่อเป็นการแก้ไขปัญหาและอุปสรรคในการใช้เส้นทางคมนาคมสัญจรไปมาของราษฎร (3) เพื่อสร้างความปลอดภัยในชีวิตและทรัพย์สินของราษฎรผู้ใช้เส้นทาง | ก่อสร้างถนนคอนกรีต บ้านสันหนองล้อม ม.6 ต.ป่าก่อคำ เชื่อมบ้านปางป่าสัก ม.2 ท.ต.ป่าก่อคำ อ.แม่ลาว จ.เชียงราย ระยะทาง 2.00 กม. | - | - | - | - | 6,000,000 | ถนนคอนกรีตที่ได้มาตรฐานจำนวน 1 สายทาง | (1) มีความสะดวกและเพิ่มศักยภาพในการคมนาคมของราษฎร (2) เป็นการแก้ไขปัญหาและอุปสรรคในการใช้เส้นทางคมนาคมสัญจรไปมาของราษฎร (3) สร้างความปลอดภัยในชีวิตและทรัพย์สินของราษฎรผู้ใช้เส้นทาง | อบต.ป่าก่อคำ |

3. ยุทธศาสตร์ที่ 3 การพัฒนาเศรษฐกิจสร้างสรรค์ด้านการค้า การลงทุน การบริการ และโลจิสติกส์

แบบ ผ. 02/2

3.1 กลยุทธ์ที่ 3 พัฒนาระบบโครงสร้างพื้นฐาน เพื่อรองรับการค้า การลงทุน การบริการ

(1) แผนงาน 3.1 อุตสาหกรรมและการโยธา

| ที่ | โครงการ | วัตถุประสงค์ | เป้าหมาย (ผลผลิตของโครงการ) | งบประมาณ | | | | | ตัวชี้วัด (KPI) | ผลที่คาดว่าจะได้รับ | หน่วยงาน ที่จะขอประสาน |
|-----|--|--|---|---------------|---------------|---------------|---------------|---------------|---------------------------------------|--|---------------------------|
| | | | | 2566 (บาท) | 2567 (บาท) | 2568 (บาท) | 2569 (บาท) | 2570 (บาท) | | | |
| 92 | อำเภอพาน ก่อสร้างสะพานคอนกรีตเสริมเหล็ก ระหว่างบ้านสันมะแพน ม.6 ต.ธารทอง อ.พาน จ.เชียงราย เชื่อมบ้านท่าสันกลาง ม.14 ต.ดงมะดะ อ.แม่ลาว จ.เชียงราย | เพื่อให้การสัญจรสะดวกปลอดภัยมีสะพานได้มาตรฐาน | ปริมาณงานขนาดผิวจราจรกว้าง 7.00 ม. ทางเท้า 2 ข้าง ข้างละ 1.00 ม. ความยาว 81.00 ม. สถานที่ดำเนินการ บ้านสันมะแพน ม.6 ต.ธารทอง อ.พาน เชื่อมบ้านท่าสันกลาง ม.14 ต.ดงมะดะ อ.แม่ลาว จ.เชียงราย | 6,794,000 | - | - | - | - | จำนวนของสะพานได้มาตรฐาน | ประชาชนได้รับความสะดวกปลอดภัยในการสัญจรสะพานได้มาตรฐาน | อบต.ธารทอง |
| 93 | ก่อสร้างถนนคอนกรีตเสริมเหล็กบ้านทุ่งสามเหลี่ยม ม.3 เชื่อมบ้านห้วยบังใต้ ม.9 ต.ทานตะวัน อ.พาน จ.เชียงราย | เพื่อเพิ่มความสะดวกในการคมนาคมของประชาชนในพื้นที่ ต.เวียงห้าและ ต.ทานตะวัน | ผิวจราจรกว้าง 6.00 ม. ยาว 2,000.00 ม. หนา 0.15 ม. หรือมีพื้นที่ไม่น้อยกว่า 12,000.00 ตร.ม. | 6,232,000 | - | - | - | - | ถนน คสล. ที่ได้มาตรฐานเพิ่มขึ้น 1 สาย | ประชาชนทั้งสองตำบลมีการคมนาคมที่สะดวกและปลอดภัยเพิ่มขึ้น | อบต.เวียงห้า |
| 94 | อำเภอป่าแดด ก่อสร้างตาดคอนกรีตเสริมเหล็กฝายร่องเปา ต.ป่าแฉะ เชื่อม ต.โรงช้าง และ ต.ศรีโพธิ์เงิน อ.ป่าแดด จ.เชียงราย | เพื่อจัดทำระบบส่งน้ำเพื่อการเกษตร | ก่อสร้างตาดคอนกรีต กว้าง 10.00 ม. ยาว 4,000.00 ม. | 13,000,000 | 13,000,000 | 13,000,000 | 13,000,000 | 13,000,000 | ความกว้างและความยาวของคอนกรีต | ประชาชนมีน้ำใช้ในการเกษตร | ทต.ป่าแฉะ |

3. ยุทธศาสตร์ที่ 3 การพัฒนาเศรษฐกิจสร้างสรรค์ด้านการค้า การลงทุน การบริการ และโลจิสติกส์

แบบ ผ. 02/2

3.1 กลยุทธ์ที่ 3 พัฒนาระบบโครงสร้างพื้นฐาน เพื่อรองรับการค้า การลงทุน การบริการ

(1) แผนงาน 3.1 อุตสาหกรรมและการโยธา

| ที่ | โครงการ | วัตถุประสงค์ | เป้าหมาย (ผลผลิตของโครงการ) | งบประมาณ | | | | | ตัวชี้วัด (KPI) | ผลที่คาดว่าจะได้รับ | หน่วยงาน ที่จะขอประสาน |
|-----|---|---|---|---------------|---------------|---------------|---------------|---------------|---|---|---------------------------|
| | | | | 2566 (บาท) | 2567 (บาท) | 2568 (บาท) | 2569 (บาท) | 2570 (บาท) | | | |
| 95 | อำเภอแม่สรวย ก่อสร้างถนนหินคลุกบริเวณ ศาลสมเด็จพระนเรศวร มหาราชบ้านป่าช้างพัฒนา ม.13 ต.แม่พริกเชื่อม บ้านร่องเจริญ ม.7 ต.แม่สรวย อ.แม่สรวย จ.เชียงราย | เพื่อให้ประชาชนได้รับ ความสะดวกในการสัญจร | ผิวจราจรกว้าง 6.00 ม. ยาว 2,475.00 ม. หนา 0.15 ม. | 6,172,415 | 6,172,415 | - | - | - | ร้อยละของ ประชาชน ได้รับความ สะดวก ในการสัญจร | เกิดการพัฒนาด้าน คมนาคมมีความ ปลอดภัย สะดวก รวดเร็ว ในการสัญจร และขนส่งและพัฒนา ทางเศรษฐกิจได้ | อบต.แม่พริก |
| 96 | อำเภอเวียงป่าเป้า ก่อสร้างถนนคอนกรีตเสริม เหล็ก ม.11 บ้านทุ่งรวงทอง ถึง ม.4 บ้านดง ต.เวียง กาหลง เชื่อม ต.แม่เจดีย์ อ.เวียงป่าเป้า จ.เชียงราย | เพื่อความสะดวก ในการเดินทาง | ผิวจราจรกว้าง 6.00 ม. ยาว 2,800.00 ม. หนา 0.15 ม. | 9,060,000 | - | - | - | - | จำนวน ครุฑเรือน ที่ได้รับ ประโยชน์ | การเดินทางมีความ สะดวกรวดเร็วขึ้น | ทต. เวียงกาหลง |
| 97 | ก่อสร้างถนนคอนกรีตเสริม เหล็กสายเลียบบคลอง ชลประทานทางทิศ ตะวันตกบ้านสันมะเค็ด ม.1 ต.เวียงกาหลง เชื่อม บ้านสบลี ม.9 ต.ป่าจั่ว อ.เวียงป่าเป้า จ.เชียงราย | เพื่อให้การคมนาคมสะดวก รวดเร็วและมีความปลอดภัย | ผิวจราจรกว้าง 6.00 ม. ยาว 3,280.00 ม. หนา 0.15 ม. | 10,161,000 | - | - | - | - | จำนวน ครุฑเรือน ที่ได้รับ ประโยชน์ | ประชาชนมีความ สะดวก ในการคมนาคม | ทต. เวียงกาหลง |

3. ยุทธศาสตร์ที่ 3 การพัฒนาเศรษฐกิจสร้างสรรค์ด้านการค้า การลงทุน การบริการ และโลจิสติกส์

แบบ ผ. 02/2

3.1 กลยุทธ์ที่ 3 พัฒนาระบบโครงสร้างพื้นฐาน เพื่อรองรับการค้า การลงทุน การบริการ

(1) แผนงาน 3.1 อุตสาหกรรมและการโยธา

| ที่ | โครงการ | วัตถุประสงค์ | เป้าหมาย (ผลผลิตของโครงการ) | งบประมาณ | | | | | ตัวชี้วัด (KPI) | ผลที่คาดว่าจะได้รับ | หน่วยงาน ที่จะขอประสาน |
|-----|--|---|--|---------------|---------------|---------------|---------------|---------------|----------------------------------|--|---------------------------|
| | | | | 2566 (บาท) | 2567 (บาท) | 2568 (บาท) | 2569 (บาท) | 2570 (บาท) | | | |
| 98 | ก่อสร้างถนนคอนกรีตเสริมเหล็ก บ้านป่าจั่น ม.7 ต.เวียงกาหลง เชื่อมบ้านฮ่างดำ ม.3 ต.ป่าจั่ว อ.เวียงป่าเป้า จ.เชียงราย | เพื่อความสะดวกปลอดภัยในการคมนาคมของประชาชน | ผิวจราจรกว้าง 6.00 ม. ยาว 3,600.00 ม. หนา 0.15 ม. | 11,640,000 | - | - | - | - | จำนวนคร่าวเรือนที่ได้รับประโยชน์ | การเดินทางมีความสะดวกรวดเร็วขึ้น | ทต. เวียงกาหลง |
| 99 | อำเภอพญาเม็งราย ก่อสร้างถนนลาดยางสายอ่างเก็บน้ำ ม.10 ต.ไม้ยา เชื่อม ระหว่าง ม.7 ต.ดอนศิลา อ.เวียงชัย จ.เชียงราย | 1.เพื่อปรับปรุงเส้นทางเชื่อมระหว่าง ตำบลให้ดีขึ้น 2.เพื่อให้ประชาชนในหมู่บ้านและผู้ใช้เส้นทางได้รับความสะดวกในการเดินทาง | ถนนลาดยาง Asphaltic Concrete ผิวจราจรกว้าง 6.00 ม. ยาว 1,300 ม. หนา 0.14 ม. | 6,230,000 | - | - | - | - | จำนวนถนนที่ได้รับการก่อสร้าง | ประชาชนมีถนนที่สามารถลำเลียงผลผลิตทางการเกษตรและเพื่อการสัญจรได้อย่างสะดวกและปลอดภัย | ทต.ไม้ยา |
| 100 | ขยายผิวถนนลูกรังพร้อมลงหินคลุกถนนสายปากทางบ้านดาดแก้วเลียบบรรุงอยู่ ทิศตะวันตก บ้านทุ่งเจ้าใต้ ม.18 ต.แม่เปา อ.พญาเม็งราย จ.เชียงราย | เพื่อขยายผิวจราจรให้กว้างและได้มาตรฐาน | ถมดินบดอัดลูกรังพร้อมหินคลุก ผิวจราจรกว้าง 8 ม. ยาว 1,120 ม. พร้อมวางท่อ | 6,000,000 | 6,000,000 | 6,000,000 | 6,000,000 | 6,000,000 | ขยายผิวถนนพร้อมลงหินคลุก 1 สาย | ประชาชนได้รับความสะดวก รวดเร็วและปลอดภัยมากขึ้น | ทต.พญาเม็งราย |
| รวม | 100 โครงการ | | | 550,841,815 | 561,586,415 | 463,241,000 | 407,736,000 | 583,066,000 | | | |

หมายเหตุ : เพื่อให้การปฏิบัติราชการเป็นไปตามหนังสือกระทรวงมหาดไทย ที่ มท 0810.3/ว 6086 ลงวันที่ 19 สิงหาคม 2565 เรื่อง ชักซ้อมแนวทางการปฏิบัติการใช้แผนพัฒนาท้องถิ่นของอปท.เพื่อจัดทำบริการสาธารณะหรือกิจกรรมสาธารณะ

รายละเอียดโครงการพัฒนา

แผนพัฒนาท้องถิ่น (พ.ศ. 2566 - 2570) องค์การบริหารส่วนจังหวัดเชียงราย แก้ไข ครั้งที่ 1/2566

เดิมปรากฏใน แผนพัฒนาท้องถิ่น (พ.ศ. 2566 - 2570) องค์การบริหารส่วนจังหวัดเชียงราย ,ฉบับแก้ไข ครั้งที่ 1,2,3 พ.ศ. 2565 ,ฉบับเพิ่มเติม ครั้งที่ 1 พ.ศ. 2565 และฉบับเปลี่ยนแปลง ครั้งที่ 1 พ.ศ. 2565

ยุทธศาสตร์จังหวัดที่ 1 การสร้างมูลค่าเพิ่มด้านการท่องเที่ยวเชิงสร้างสรรค์โดยดำรงฐานวัฒนธรรมล้านนา

ยุทธศาสตร์การพัฒนาขององค์กรปกครองส่วนท้องถิ่นในจังหวัดที่ 4 การจัดการทรัพยากรธรรมชาติและสิ่งแวดล้อมให้ดำรงความสมบูรณ์ และยั่งยืน

ยุทธศาสตร์ที่ 4 การจัดการทรัพยากรธรรมชาติและสิ่งแวดล้อมให้ดำรงความสมบูรณ์ และยั่งยืน

แผนงาน 2.4 เคหะและชุมชน

แก้ไขเป็น

ก. ยุทธศาสตร์ชาติ 20 ปี ยุทธศาสตร์ที่ 5 การสร้างการเติบโตบนคุณภาพชีวิตที่เป็นมิตรกับสิ่งแวดล้อม

ข. แผนพัฒนาเศรษฐกิจและสังคมแห่งชาติ ฉบับที่ 13 หมายความว่า 10 ไทยมีเศรษฐกิจหมุนเวียนและสังคมคาร์บอนต่ำ

ค. Sustainable Development Goals : SDGs เป้าหมายที่ 7 สร้างหลักประกันว่าทุกคนเข้าถึงพลังงานสมัยใหม่ในราคาที่สามารถซื้อหาได้ เชื่อถือได้ และยั่งยืน

ง. ยุทธศาสตร์จังหวัดที่ 4 การจัดการทรัพยากรธรรมชาติและสิ่งแวดล้อมให้ดำรงความสมบูรณ์และยั่งยืน

จ. ยุทธศาสตร์การพัฒนาขององค์กรปกครองส่วนท้องถิ่นในเขตจังหวัดเชียงราย ยุทธศาสตร์ที่ 4 การจัดการทรัพยากรธรรมชาติและสิ่งแวดล้อมให้ดำรงความสมบูรณ์ และยั่งยืน

4. ยุทธศาสตร์ที่ 4 การจัดการทรัพยากรธรรมชาติ และสิ่งแวดล้อมให้ดำรงความสมบูรณ์ และยั่งยืน

แบบ ผ. 02/2

4.1 กลยุทธ์ที่ 3 ส่งเสริมการใช้พลังงานทางเลือกและพลังงานทดแทน

(1) แผนงาน 2.4 เคหะและชุมชน

| ที่ | โครงการ | วัตถุประสงค์ | เป้าหมาย (ผลผลิตของโครงการ) | งบประมาณ | | | | | ตัวชี้วัด (KPI) | ผลที่คาดว่าจะได้รับ | หน่วยงาน รับผิดชอบหลัก |
|-----|--|--|--|---------------|---------------|---------------|---------------|---------------|--|--|---------------------------|
| | | | | 2566 (บาท) | 2567 (บาท) | 2568 (บาท) | 2569 (บาท) | 2570 (บาท) | | | |
| 1 | อำเภอเชียงของ ติดตั้งไฟฟ้าส่องสว่างพลังงานแสงอาทิตย์ตามมาตรฐานทะเบียนบัญชี นวัตกรรมไทย ถนนเพื่อการท่องเที่ยว อำเภอเชียงของ น้ำตกห้วยเม็ง ม.6 ต.เวียง อ.เชียงของ จ.เชียงราย | เพื่อเพิ่มความปลอดภัยในชีวิตและทรัพย์สิน | - พัฒนาอ่างเก็บน้ำหนองเหียงโดยปรับปรุงซ่อมแซมถนน คสล. ขนาดกว้าง 5.00 ม. ยาว 1,020.00 ม. หนา 0.15 ม. - ปรับปรุงซ่อมแซมสร้างตลิ่ง คสล. ความยาว 900.00 ม. - ก่อสร้างอาคารรับรองนักท่องเที่ยว ขนาดกว้าง 3.00 ม. ยาว 3.00 ม. จำนวน 1 หลัง - ก่อสร้างห้องน้ำ ขนาดกว้าง 4.18 ม. ยาว 6.00 ม. จำนวน 1 หลัง | - | 11,160,000 | - | - | - | - จำนวนเสาไฟฟ้า ที่ได้รับการก่อสร้างและติดตั้ง | ประชาชนมีไฟฟ้าส่องสว่างสามารถสัญจรไปมาสะดวกรวดเร็ว และเกิดความปลอดภัยในชีวิตและทรัพย์สิน | ทต.เวียง |

4. ยุทธศาสตร์ที่ 4 การจัดการทรัพยากรธรรมชาติ และสิ่งแวดล้อมให้ดำรงความสมบูรณ์ และยั่งยืน

แบบ ผ. 02/2

4.1 กลยุทธ์ที่ 3 ส่งเสริมการใช้พลังงานทางเลือกและพลังงานทดแทน

(1) แผนงาน 2.4 เคหะและชุมชน

| ที่ | โครงการ | วัตถุประสงค์ | เป้าหมาย (ผลผลิตของโครงการ) | งบประมาณ | | | | | ตัวชี้วัด (KPI) | ผลที่คาดว่าจะได้รับ | หน่วยงาน รับผิดชอบหลัก | |
|-----|--|--|---|---------------|---------------|---------------|---------------|---------------|--------------------|---|---|---------|
| | | | | 2566 (บาท) | 2567 (บาท) | 2568 (บาท) | 2569 (บาท) | 2570 (บาท) | | | | |
| 2 | ติดตั้งไฟฟ้าส่องสว่างพลังงานแสงอาทิตย์ตามมาตรฐานทะเบียนบัญชีนวัตกรรมไทย ถนนสายทางลัด อ.เชียงของ - อ.เวียงแก่น ม.11 บ้านทุ่งจิวเหนือ - ม.8 บ้านต้นต.สถานเชื่อมบ้านปากอิง ม.2, | เพื่อเพิ่มความปลอดภัยในชีวิตและทรัพย์สิน | ตามแบบและประมาณการสำนักช่างองค์การบริหารส่วนจังหวัดเชียงราย | 16,150,000 | - | - | - | - | - | จำนวนเสาไฟฟ้าที่ได้รับการก่อสร้างและติดตั้ง | ประชาชนมีไฟฟ้าส่องสว่างสามารถสัญจรไปมาสะดวกรวดเร็วและเกิดความปลอดภัยในชีวิตและทรัพย์สิน | ทต.สถาน |
| 3 | ติดตั้งไฟฟ้าส่องสว่างพลังงานแสงอาทิตย์ตามมาตรฐานทะเบียนบัญชีนวัตกรรมไทย ถนนสาย ม.6 บ้านทุ่งอ่าง ต.สถานสายทางทุ่งโฮ ท่าสี่เสียด - หนองรงค์ ม.14 บ้านศรีมงคล ต.ศรีดอนชัย อ.เชียงของ จ.เชียงราย | เพื่อเพิ่มความปลอดภัยในชีวิตและทรัพย์สิน | ตามแบบและประมาณการสำนักช่างองค์การบริหารส่วนจังหวัดเชียงราย | 14,450,000 | - | - | - | - | - | จำนวนเสาไฟฟ้าที่ได้รับการก่อสร้างและติดตั้ง | ประชาชนมีไฟฟ้าส่องสว่างสามารถสัญจรไปมาสะดวกรวดเร็วและเกิดความปลอดภัยในชีวิตและทรัพย์สิน | ทต.สถาน |

4. ยุทธศาสตร์ที่ 4 การจัดการทรัพยากรธรรมชาติ และสิ่งแวดล้อมให้ดำรงความสมบูรณ์ และยั่งยืน

แบบ ผ. 02/2

4.1 กลยุทธ์ที่ 3 ส่งเสริมการใช้พลังงานทางเลือกและพลังงานทดแทน

(1) แผนงาน 2.4 เคหะและชุมชน

| ที่ | โครงการ | วัตถุประสงค์ | เป้าหมาย (ผลผลิตของโครงการ) | งบประมาณ | | | | | ตัวชี้วัด (KPI) | ผลที่คาดว่าจะได้รับ | หน่วยงาน รับผิดชอบ หลัก | |
|-----|---|--|---|---------------|---------------|---------------|---------------|---------------|--------------------|---|---|---------|
| | | | | 2566 (บาท) | 2567 (บาท) | 2568 (บาท) | 2569 (บาท) | 2570 (บาท) | | | | |
| 4 | ติดตั้งไฟฟ้าส่องสว่างพลังงานแสงอาทิตย์ตามมาตรฐานทะเบียนบัญชีนวัตกรรมไทย ถนนสาย ม.6บ้านทุ่งอ่าง ต.สถานสายทางทุ่งหนองบัว ม.9 บ้านศรีดอนมูล ม.14 บ้านศรีมงคล ต.ศรีดอนชัย อ.เชียงของ จ.เชียงราย | เพื่อเพิ่มความปลอดภัยในชีวิตและทรัพย์สิน | ตามแบบและประมาณการสำนักช่างองค์การบริหารส่วนจังหวัดเชียงราย | - | - | 10,020,000 | - | - | - | จำนวนเสาไฟฟ้าที่ได้รับการก่อสร้างและติดตั้ง | ประชาชนมีไฟฟ้าส่องสว่างสามารถสัญจรไปมาสะดวกรวดเร็วและเกิดความปลอดภัยในชีวิตและทรัพย์สิน | ทต.สถาน |
| 5 | ติดตั้งไฟฟ้าส่องสว่างพลังงานแสงอาทิตย์ตามมาตรฐานทะเบียนบัญชีนวัตกรรมไทย ถนนสาย ม.15 บ้านทุ่งอ่าง ต.สถานสายทาง รพ.สต.ทุ่งอ่าง ม.2,ม.16 ต.ศรีดอนชัย อ.เชียงของ จ.เชียงราย | เพื่อเพิ่มความปลอดภัยในชีวิตและทรัพย์สิน | ตามแบบและประมาณการสำนักช่างองค์การบริหารส่วนจังหวัดเชียงราย | - | - | 9,100,000 | - | - | - | จำนวนเสาไฟฟ้าที่ได้รับการก่อสร้างและติดตั้ง | ประชาชนมีไฟฟ้าส่องสว่างสามารถสัญจรไปมาสะดวกรวดเร็วและเกิดความปลอดภัยในชีวิตและทรัพย์สิน | ทต.สถาน |

4. ยุทธศาสตร์ที่ 4 การจัดการทรัพยากรธรรมชาติ และสิ่งแวดล้อมให้ดำรงความสมบูรณ์ และยั่งยืน

แบบ ผ. 02/2

4.1 กลยุทธ์ที่ 3 ส่งเสริมการใช้พลังงานทางเลือกและพลังงานทดแทน

(1) แผนงาน 2.4 เคหะและชุมชน

| ที่ | โครงการ | วัตถุประสงค์ | เป้าหมาย (ผลผลิตของโครงการ) | งบประมาณ | | | | | ตัวชี้วัด (KPI) | ผลที่คาดว่าจะได้รับ | หน่วยงาน รับผิดชอบ หลัก | |
|-----|--|--|---|---------------|---------------|---------------|---------------|---------------|--------------------|---|---|---------|
| | | | | 2566 (บาท) | 2567 (บาท) | 2568 (บาท) | 2569 (บาท) | 2570 (บาท) | | | | |
| 6 | ติดตั้งไฟฟ้าส่องสว่างพลังงานแสงอาทิตย์ตามมาตรฐานทะเบียนบัญชีนวัตกรรมไทย ถนนสาย ม.15 บ้านทุ่งอ่าง ต.สถาน - ม.8 บ้านเด่น - เชื่อมบ้านปากอิง ม.2, ม.16 ต.ศรีดอนชัย อ.เชียงของ จ.เชียงราย | เพื่อเพิ่มความปลอดภัยในชีวิตและทรัพย์สิน | ตามแบบและประมาณการสำนักช่างองค์การบริหารส่วนจังหวัดเชียงราย | - | - | 10,310,000 | - | - | - | จำนวนเสาไฟฟ้าที่ได้รับการก่อสร้างและติดตั้ง | ประชาชนมีไฟฟ้าส่องสว่างสามารถสัญจรไปมาสะดวกรวดเร็วและเกิดความปลอดภัยในชีวิตและทรัพย์สิน | ทต.สถาน |
| 7 | ติดตั้งไฟฟ้าส่องสว่างพลังงานแสงอาทิตย์ตามมาตรฐานทะเบียนบัญชีนวัตกรรมไทย ถนนสายหลัก 7 ม.3 บ้านน้ำม้า ต.สถาน สายทางทุ่งร่องกอก ฝั่งตะวันออก ม.11 บ้านใหม่เจดีย์ ม.18 บ้านสารภี ต.ศรีดอนชัย อ.เชียงของ จ.เชียงราย | เพื่อเพิ่มความปลอดภัยในชีวิตและทรัพย์สิน | ตามแบบและประมาณการสำนักช่างองค์การบริหารส่วนจังหวัดเชียงราย | - | - | 5,400,000 | - | - | - | จำนวนเสาไฟฟ้าที่ได้รับการก่อสร้างและติดตั้ง | ประชาชนมีไฟฟ้าส่องสว่างสามารถสัญจรไปมาสะดวกรวดเร็วและเกิดความปลอดภัยในชีวิตและทรัพย์สิน | ทต.สถาน |

4. ยุทธศาสตร์ที่ 4 การจัดการทรัพยากรธรรมชาติ และสิ่งแวดล้อมให้ดำรงความสมบูรณ์ และยั่งยืน

แบบ ผ. 02/2

4.1 กลยุทธ์ที่ 3 ส่งเสริมการใช้พลังงานทางเลือกและพลังงานทดแทน

(1) แผนงาน 2.4 เคหะและชุมชน

| ที่ | โครงการ | วัตถุประสงค์ | เป้าหมาย (ผลผลิตของโครงการ) | งบประมาณ | | | | | ตัวชี้วัด (KPI) | ผลที่คาดว่าจะได้รับ | หน่วยงาน รับผิดชอบหลัก | |
|-----|---|--|---|---------------|---------------|---------------|---------------|---------------|--------------------|---|---|--------------|
| | | | | 2566 (บาท) | 2567 (บาท) | 2568 (บาท) | 2569 (บาท) | 2570 (บาท) | | | | |
| 8 | ติดตั้งไฟฟ้าส่องสว่างพลังงานแสงอาทิตย์ตามมาตรฐานทะเบียนบัญชีนวัตกรรมไทย ถนนสายหลัก 8 ม.3 บ้านน้ำม้า ต.สถาน สายทางหนองงูเห่ล้อม ม.11 บ้านใหม่เจดีย์ ม.18 บ้านสารภี ต.ศรีดอนชัยจ.เชียงราย | เพื่อเพิ่มความปลอดภัยในชีวิตและทรัพย์สิน | ตามแบบและประมาณการสำนักช่างองค์การบริหารส่วนจังหวัดเชียงราย | - | - | 14,800,000 | - | - | - | จำนวนเสาไฟฟ้าที่ได้รับการก่อสร้างและติดตั้ง | ประชาชนมีไฟฟ้าส่องสว่างสามารถสัญจรไปมาสะดวกรวดเร็วและเกิดความปลอดภัยในชีวิตและทรัพย์สิน | ทต.สถาน |
| 9 | ติดตั้งไฟฟ้าส่องสว่างพลังงานแสงอาทิตย์ตามมาตรฐานทะเบียนบัญชีนวัตกรรมไทย ถนนสายหลัก 9 ม.11 บ้านใหม่เจดีย์ ม.18 บ้านสารภี ต.ศรีดอนชัย สายทางห้วยขอนดิ่ง ม.3 บ้านน้ำม้า ต.สถาน อ.เชียงของ จ.เชียงราย | เพื่อเพิ่มความปลอดภัยในชีวิตและทรัพย์สิน | ตามแบบและประมาณการสำนักช่างองค์การบริหารส่วนจังหวัดเชียงราย | - | - | 15,860,000 | - | - | - | จำนวนเสาไฟฟ้าที่ได้รับการก่อสร้างและติดตั้ง | ประชาชนมีไฟฟ้าส่องสว่างสามารถสัญจรไปมาสะดวกรวดเร็วและเกิดความปลอดภัยในชีวิตและทรัพย์สิน | ทต.ศรีดอนชัย |

4. ยุทธศาสตร์ที่ 4 การจัดการทรัพยากรธรรมชาติ และสิ่งแวดล้อมให้ดำรงความสมบูรณ์ และยั่งยืน

แบบ ผ. 02/2

4.1 กลยุทธ์ที่ 3 ส่งเสริมการใช้พลังงานทางเลือกและพลังงานทดแทน

(1) แผนงาน 2.4 เคหะและชุมชน

| ที่ | โครงการ | วัตถุประสงค์ | เป้าหมาย (ผลผลิตของโครงการ) | งบประมาณ | | | | | ตัวชี้วัด (KPI) | ผลที่คาดว่าจะได้รับ | หน่วยงาน รับผิดชอบ หลัก | |
|-----|---|--|---|---------------|---------------|---------------|---------------|---------------|--------------------|---|--|--------------|
| | | | | 2566 (บาท) | 2567 (บาท) | 2568 (บาท) | 2569 (บาท) | 2570 (บาท) | | | | |
| 10 | ติดตั้งไฟฟ้าส่องสว่างพลังงานแสงอาทิตย์ตามมาตรฐานทะเบียนบัญชีนวัตกรรมไทย ถนนสายหลัก 10 ม.11 บ้านใหม่เจดีย์ ม.18 บ้านสารภี ต.ศรีดอนชัย สายทางห้วยหม้ออ้วน ม.3 บ้านน้ำม้า ต.สถาน อ.เชียงของ จ.เชียงราย | เพื่อเพิ่มความปลอดภัยในชีวิตและทรัพย์สิน | ตามแบบและประมาณการสำนักช่างองค์การบริหารส่วนจังหวัดเชียงราย | - | - | 16,750,000 | - | - | - | จำนวนเสาไฟฟ้าที่ได้รับการก่อสร้างและติดตั้ง | ประชาชนมีไฟฟ้าส่องสว่างสามารถสัญจรไปมาสะดวกรวดเร็ว และเกิดความปลอดภัยในชีวิตและทรัพย์สิน | ทต.ศรีดอนชัย |
| 11 | ติดตั้งไฟฟ้าส่องสว่างพลังงานแสงอาทิตย์ตามมาตรฐานทะเบียนบัญชีนวัตกรรมไทย ถนนสาย ม.2 บ้านทุ่งจิว ต.สถาน ม.4 บ้านเชียงคาน ม.14 บ้านเชียงคานใหม่ วัดเชียงคาน วัดน้ำม้า - ฼าปนกิจสถาน บ้านเชียงคาน ต.สถาน ม.11 บ้านใหม่เจดีย์ ม.18 บ้านสารภี ต.ศรีดอนชัย อ.เชียงของ จ.เชียงราย | เพื่อเพิ่มความปลอดภัยในชีวิตและทรัพย์สิน | ตามแบบและประมาณการสำนักช่างองค์การบริหารส่วนจังหวัดเชียงราย | - | 18,330,000 | - | - | - | - | จำนวนเสาไฟฟ้าที่ได้รับการก่อสร้างและติดตั้ง | ประชาชนมีไฟฟ้าส่องสว่างสามารถสัญจรไปมาสะดวกรวดเร็ว และเกิดความปลอดภัยในชีวิตและทรัพย์สิน | ทต.สถาน |

4. ยุทธศาสตร์ที่ 4 การจัดการทรัพยากรธรรมชาติ และสิ่งแวดล้อมให้ดำรงความสมบูรณ์ และยั่งยืน

แบบ ผ. 02/2

4.1 กลยุทธ์ที่ 3 ส่งเสริมการใช้พลังงานทางเลือกและพลังงานทดแทน

(1) แผนงาน 2.4 เคหะและชุมชน

| ที่ | โครงการ | วัตถุประสงค์ | เป้าหมาย (ผลผลิตของโครงการ) | งบประมาณ | | | | | ตัวชี้วัด (KPI) | ผลที่คาดว่าจะได้รับ | หน่วยงาน รับผิดชอบ หลัก | |
|-----|--|--|---|---------------|---------------|---------------|---------------|---------------|--------------------|---|---|----------|
| | | | | 2566 (บาท) | 2567 (บาท) | 2568 (บาท) | 2569 (บาท) | 2570 (บาท) | | | | |
| 12 | ติดตั้งไฟฟ้าส่องสว่าง พลังงานแสงอาทิตย์ตาม มาตรฐานทะเบียนบัญชี นวัตกรรมไทย ถนนสาย ม.9 บ้านศรีดอนมูล ต.สถาน - วัดบ้านศรีดอนมูล - ม.4 บ้านเชียงคาน - ม.14 บ้านเชียงคานใหม่ - วัด เชียงคาน - ม.11 บ้านใหม่ เจดีย์ - ม.18 บ้านสารภี ต. ศรีดอนชัย อ.เชียงของ จ.เชียงราย | เพื่อเพิ่มความปลอดภัยใน ชีวิตและทรัพย์สิน | ตามแบบและประมาณการ สำนักช่างองค์การบริหาร ส่วนจังหวัดเชียงราย | - | 8,650,000 | - | - | - | - | จำนวนเสา ไฟฟ้า ที่ได้รับการ ก่อสร้างและ ติดตั้ง | ประชาชนมีไฟฟ้าส่อง สว่างสามารถสัญจร ไปมาสะดวกรวดเร็ว และเกิดความปลอดภัย ในชีวิตและทรัพย์สิน | ทต.สถาน |
| 13 | ติดตั้งไฟฟ้าส่องสว่าง พลังงานแสงอาทิตย์ตาม มาตรฐานทะเบียนบัญชี นวัตกรรมไทย ถนนสาย ม.5 บ้านทุ่งทราย ต.เวียง - ม.4 บ้านทุ่งดุก - ทุ่งดงพ่น - ม.10 บ้านใจโก้ - ทุ่งหนองปลิง - ม.5 บ้าน แพน - ร่องแห่ - ม.7 บ้านใหม่ ทั้งหมด (ศูนย์อู่ขลุ) ต.สถาน | เพื่อเพิ่มความปลอดภัยใน ชีวิตและทรัพย์สิน | ตามแบบและประมาณการ สำนักช่างองค์การบริหาร ส่วนจังหวัดเชียงราย | - | 22,480,000 | - | - | - | - | จำนวนเสา ไฟฟ้า ที่ได้รับการ ก่อสร้างและ ติดตั้ง | ประชาชนมีไฟฟ้าส่อง สว่างสามารถสัญจร ไปมาสะดวกรวดเร็ว และเกิดความปลอดภัย ในชีวิตและทรัพย์สิน | ทต.เวียง |

4. ยุทธศาสตร์ที่ 4 การจัดการทรัพยากรธรรมชาติ และสิ่งแวดล้อมให้ดำรงความสมบูรณ์ และยั่งยืน

4.1 กลยุทธ์ที่ 3 ส่งเสริมการใช้พลังงานทางเลือกและพลังงานทดแทน

(1) แผนงาน 2.4 เคหะและชุมชน

| ที่ | โครงการ | วัตถุประสงค์ | เป้าหมาย (ผลผลิตของโครงการ) | งบประมาณ | | | | | ตัวชี้วัด (KPI) | ผลที่คาดว่าจะได้รับ | หน่วยงาน รับผิดชอบหลัก | |
|-----|--|--|---|---------------|---------------|---------------|---------------|---------------|--------------------|---|---|----------|
| | | | | 2566 (บาท) | 2567 (บาท) | 2568 (บาท) | 2569 (บาท) | 2570 (บาท) | | | | |
| 14 | ติดตั้งไฟฟ้าส่องสว่างพลังงานแสงอาทิตย์ตามมาตรฐานทะเบียนบัญชีนวัตกรรมไทย ถนนสาย ม.10 บ้านโจโก้ ต.เวียง - สายสันแระทอง- ม.7 บ้านใหม่ทุ่งหมต ต.สถาน อ.เชียงของ จ.เชียงราย | เพื่อเพิ่มความปลอดภัยในชีวิตและทรัพย์สิน | ตามแบบและประมาณการสำนักช่างองค์การบริหารส่วนจังหวัดเชียงราย | - | 9,060,000 | - | - | - | - | จำนวนเสาไฟฟ้าที่ได้รับการก่อสร้างและติดตั้ง | ประชาชนมีไฟฟ้าส่องสว่างสามารถสัญจรไปมาสะดวกรวดเร็วและเกิดความปลอดภัยในชีวิตและทรัพย์สิน | ทต.เวียง |
| 15 | ติดตั้งไฟฟ้าส่องสว่างพลังงานแสงอาทิตย์ตามมาตรฐานทะเบียนบัญชีนวัตกรรมไทย ถนนสาย ม.10 บ้านโจโก้ ต.เวียง - สายลิกไนท์สันหลวง - ร่องแหง ม.7 บ้านใหม่ทุ่งหมต ต.สถาน อ.เชียงของ จ.เชียงราย | เพื่อเพิ่มความปลอดภัยในชีวิตและทรัพย์สิน | ตามแบบและประมาณการสำนักช่างองค์การบริหารส่วนจังหวัดเชียงราย | - | 9,200,000 | - | - | - | - | จำนวนเสาไฟฟ้าที่ได้รับการก่อสร้างและติดตั้ง | ประชาชนมีไฟฟ้าส่องสว่างสามารถสัญจรไปมาสะดวกรวดเร็วและเกิดความปลอดภัยในชีวิตและทรัพย์สิน | ทต.เวียง |

4. ยุทธศาสตร์ที่ 4 การจัดการทรัพยากรธรรมชาติ และสิ่งแวดล้อมให้ดำรงความสมบูรณ์ และยั่งยืน

แบบ ผ. 02/2

4.1 กลยุทธ์ที่ 3 ส่งเสริมการใช้พลังงานทางเลือกและพลังงานทดแทน

(1) แผนงาน 2.4 เคหะและชุมชน

| ที่ | โครงการ | วัตถุประสงค์ | เป้าหมาย (ผลผลิตของโครงการ) | งบประมาณ | | | | | ตัวชี้วัด (KPI) | ผลที่คาดว่าจะได้รับ | หน่วยงาน รับผิดชอบหลัก |
|-----|---|--|---|---------------|---------------|---------------|---------------|---------------|---|--|---------------------------|
| | | | | 2566 (บาท) | 2567 (บาท) | 2568 (บาท) | 2569 (บาท) | 2570 (บาท) | | | |
| 16 | ติดตั้งไฟฟ้าส่องสว่างพลังงานแสงอาทิตย์ตามมาตรฐานทะเบียนบัญชีนวัตกรรมไทย ถนนสาย ม.10 บ้านใจโก้ ต.เวียง - (พื้นที่เขตเทศบาลตำบลเวียง)เลียบล้านน้ำโขง ม. 7,3,12,2,8, (พื้นที่เขตเทศบาลเวียง เชียงของ) ต.เวียง อ.เชียงของ จ.เชียงราย | เพื่อเพิ่มความปลอดภัยในชีวิตและทรัพย์สิน | ตามแบบและประมาณการสำนักช่างองค์การบริหารส่วนจังหวัดเชียงราย | - | - | - | - | 14,960,000 | จำนวนเสาไฟฟ้าที่ได้รับการก่อสร้างและติดตั้ง | ประชาชนมีไฟฟ้าส่องสว่างสามารถสัญจรไปมาสะดวกรวดเร็ว และเกิดความปลอดภัยในชีวิตและทรัพย์สิน | ทต.เวียง |
| 17 | ติดตั้งไฟฟ้าส่องสว่างพลังงานแสงอาทิตย์ตามมาตรฐานทะเบียนบัญชีนวัตกรรมไทย ถนนสาย ม.8 บ้านเวียงแก้ว (พื้นที่เขตเทศบาลเวียง เชียงของ) ม.1 บ้านหัวเวียง ม.13 บ้านทุ่งพัฒนา ม.5 บ้านทุ่งทราย ม.11 บ้านทุ่งน่าน้อย (พื้นที่เขตเทศบาลตำบลเวียง) ต.เวียง อ.เชียงของ จ.เชียงราย | เพื่อเพิ่มความปลอดภัยในชีวิตและทรัพย์สิน | ตามแบบและประมาณการสำนักช่างองค์การบริหารส่วนจังหวัดเชียงราย | - | - | - | - | 17,340,000 | จำนวนเสาไฟฟ้าที่ได้รับการก่อสร้างและติดตั้ง | ประชาชนมีไฟฟ้าส่องสว่างสามารถสัญจรไปมาสะดวกรวดเร็ว และเกิดความปลอดภัยในชีวิตและทรัพย์สิน | ทต.เวียงเชียงของ |

4. ยุทธศาสตร์ที่ 4 การจัดการทรัพยากรธรรมชาติ และสิ่งแวดล้อมให้ดำรงความสมบูรณ์ และยั่งยืน

แบบ ผ. 02/2

4.1 กลยุทธ์ที่ 3 ส่งเสริมการใช้พลังงานทางเลือกและพลังงานทดแทน

(1) แผนงาน 2.4 เคหะและชุมชน

| ที่ | โครงการ | วัตถุประสงค์ | เป้าหมาย (ผลผลิตของโครงการ) | งบประมาณ | | | | | ตัวชี้วัด (KPI) | ผลที่คาดว่าจะได้รับ | หน่วยงาน รับผิดชอบ หลัก |
|-----|--|--|---|---------------|---------------|---------------|---------------|---------------|---|--|-------------------------------|
| | | | | 2566 (บาท) | 2567 (บาท) | 2568 (บาท) | 2569 (บาท) | 2570 (บาท) | | | |
| 18 | ติดตั้งไฟฟ้าส่องสว่างพลังงานแสงอาทิตย์ตามมาตรฐานทะเบียนบัญชีนวัตกรรมไทย ถนนสาย ม.7 บ้านศรีดอนชัย สายทางทุ่งต๋ับเต่าสายกลาง หลีก10 ฝั่งตะวันออก ม.3 บ้านน้ำม้า ต.สถาน อ.เชียงของ จ.เชียงราย | เพื่อเพิ่มความปลอดภัยในชีวิตและทรัพย์สิน | ตามแบบและประมาณการสำนักช่างองค์การบริหารส่วนจังหวัดเชียงราย | - | - | - | 8,250,000 | - | จำนวนเสาไฟฟ้าที่ได้รับการก่อสร้างและติดตั้ง | ประชาชนมีไฟฟ้าส่องสว่างสามารถสัญจรไปมาสะดวกรวดเร็ว และเกิดความปลอดภัยในชีวิตและทรัพย์สิน | ทต.ศรีดอนชัย |
| 19 | ติดตั้งไฟฟ้าส่องสว่างพลังงานแสงอาทิตย์ตามมาตรฐานทะเบียนบัญชีนวัตกรรมไทย ถนนสาย ม.8 บ้านหาดทรายทอง ต.ริมโขง อ.เชียงของ บ้านสันตันเปา ต.แม่เงิน อ.เชียงแสน จ.เชียงราย | เพื่อเพิ่มความปลอดภัยในชีวิตและทรัพย์สิน | ตามแบบและประมาณการสำนักช่างองค์การบริหารส่วนจังหวัดเชียงราย | - | - | - | 13,280,000 | - | จำนวนเสาไฟฟ้าที่ได้รับการก่อสร้างและติดตั้ง | ประชาชนมีไฟฟ้าส่องสว่างสามารถสัญจรไปมาสะดวกรวดเร็ว และเกิดความปลอดภัยในชีวิตและทรัพย์สิน | อบต.ริมโขง |

4. ยุทธศาสตร์ที่ 4 การจัดการทรัพยากรธรรมชาติ และสิ่งแวดล้อมให้ดำรงความสมบูรณ์ และยั่งยืน

แบบ ผ. 02/2

4.1 กลยุทธ์ที่ 3 ส่งเสริมการใช้พลังงานทางเลือกและพลังงานทดแทน

(1) แผนงาน 2.4 เคหะและชุมชน

| ที่ | โครงการ | วัตถุประสงค์ | เป้าหมาย (ผลผลิตของโครงการ) | งบประมาณ | | | | | ตัวชี้วัด (KPI) | ผลที่คาดว่าจะได้รับ | หน่วยงาน รับผิดชอบหลัก |
|-----|--|--|---|---------------|---------------|---------------|---------------|---------------|---|---|---------------------------|
| | | | | 2566 (บาท) | 2567 (บาท) | 2568 (บาท) | 2569 (บาท) | 2570 (บาท) | | | |
| 20 | ติดตั้งไฟฟ้าส่องสว่างพลังงานแสงอาทิตย์ตามมาตรฐานทะเบียนบัญชีนวัตกรรมไทย ถนนสาย ม.4 บ้านทุ่งช้าง ต.ศรีดอนชัย - ม.8,3,10 ต.ศรีดอนชัย - สนามกีฬาากลางเชียงของ - ม.6,9 ต.ศรี อ.เชียงของ จ.เชียงราย | เพื่อเพิ่มความปลอดภัยในชีวิตและทรัพย์สิน | ตามแบบและประมาณการสำนักช่างองค์การบริหารส่วนจังหวัดเชียงราย | - | - | - | 18,190,000 | - | จำนวนเสาไฟฟ้าที่ได้รับการก่อสร้างและติดตั้ง | ประชาชนมีไฟฟ้าส่องสว่างสามารถสัญจรไปมาสะดวกรวดเร็วและเกิดความปลอดภัยในชีวิตและทรัพย์สิน | ทต.ศรีดอนชัย |
| 21 | ติดตั้งไฟฟ้าส่องสว่างพลังงานแสงอาทิตย์ตามมาตรฐานทะเบียนบัญชีนวัตกรรมไทย ถนนสาย ม.12 ต.เวียง (พื้นที่เขตเทศบาลเวียงเชียงของ) ม.2, ม.8, ม.4 สายทางร่องอ้อ เหมืองกลาง ดอยสันกลาง บ้านทุ่งพัฒนา เชื่อมถนนบายพาสเชียงของสายใหม่ (พื้นที่เขตเทศบาลตำบลเวียง) อ.เชียงของ จ.เชียงราย | เพื่อเพิ่มความปลอดภัยในชีวิตและทรัพย์สิน | ตามแบบและประมาณการสำนักช่างองค์การบริหารส่วนจังหวัดเชียงราย | - | 12,070,000 | - | - | - | จำนวนเสาไฟฟ้าที่ได้รับการก่อสร้างและติดตั้ง | ประชาชนมีไฟฟ้าส่องสว่างสามารถสัญจรไปมาสะดวกรวดเร็วและเกิดความปลอดภัยในชีวิตและทรัพย์สิน | ทต.เวียงเชียงของ |

4. ยุทธศาสตร์ที่ 4 การจัดการทรัพยากรธรรมชาติ และสิ่งแวดล้อมให้ดำรงความสมบูรณ์ และยั่งยืน

4.1 กลยุทธ์ที่ 3 ส่งเสริมการใช้พลังงานทางเลือกและพลังงานทดแทน

(1) แผนงาน 2.4 เคหะและชุมชน

| ที่ | โครงการ | วัตถุประสงค์ | เป้าหมาย (ผลผลิตของโครงการ) | งบประมาณ | | | | | ตัวชี้วัด (KPI) | ผลที่คาดว่าจะได้รับ | หน่วยงาน รับผิดชอบ หลัก | |
|-----|--|--|--|---------------|---------------|---------------|---------------|---------------|--------------------|---|---|----------|
| | | | | 2566 (บาท) | 2567 (บาท) | 2568 (บาท) | 2569 (บาท) | 2570 (บาท) | | | | |
| 22 | ติดตั้งไฟฟ้าส่องสว่างพลังงานแสงอาทิตย์ตามมาตรฐานทะเบียนบัญชีนวัตกรรมไทย ถนนสาย ม.9 บ้านดอนมหาวัน ต.เวียง - ม.8 บ้านเด่น ต.สถาน อ.เชียงของ จ.เชียงราย | เพื่อเพิ่มความปลอดภัยในชีวิตและทรัพย์สิน | เพื่อเพิ่มความปลอดภัยในชีวิตและทรัพย์สิน | 9,420,000 | - | - | - | - | - | จำนวนเสาไฟฟ้าที่ได้รับการก่อสร้างและติดตั้ง | ประชาชนมีไฟฟ้าส่องสว่างสามารถสัญจรไปมาสะดวกรวดเร็วและเกิดความปลอดภัยในชีวิตและทรัพย์สิน | ทต.เวียง |
| 23 | ติดตั้งไฟฟ้าส่องสว่างพลังงานแสงอาทิตย์ตามมาตรฐานทะเบียนบัญชีนวัตกรรมไทยทุ่งสามหมอน ร่องปิ้ง หลีก 10 ม.3 ต.สถาน อ.เชียงของ จ.เชียงราย | เพื่อเพิ่มความปลอดภัยในชีวิตและทรัพย์สิน | เพื่อเพิ่มความปลอดภัยในชีวิตและทรัพย์สิน | 8,350,000 | - | - | - | - | - | จำนวนเสาไฟฟ้าที่ได้รับการก่อสร้างและติดตั้ง | ประชาชนมีไฟฟ้าส่องสว่างสามารถสัญจรไปมาสะดวกรวดเร็วและเกิดความปลอดภัยในชีวิตและทรัพย์สิน | ทต.สถาน |

4. ยุทธศาสตร์ที่ 4 การจัดการทรัพยากรธรรมชาติ และสิ่งแวดล้อมให้ดำรงความสมบูรณ์ และยั่งยืน

แบบ ผ. 02/2

4.1 กลยุทธ์ที่ 3 ส่งเสริมการใช้พลังงานทางเลือกและพลังงานทดแทน

(1) แผนงาน 2.4 เคหะและชุมชน

| ที่ | โครงการ | วัตถุประสงค์ | เป้าหมาย (ผลผลิตของโครงการ) | งบประมาณ | | | | | ตัวชี้วัด (KPI) | ผลที่คาดว่าจะได้รับ | หน่วยงาน รับผิดชอบหลัก |
|-----|--|--|---|---------------|---------------|---------------|---------------|---------------|---|--|---------------------------|
| | | | | 2566 (บาท) | 2567 (บาท) | 2568 (บาท) | 2569 (บาท) | 2570 (บาท) | | | |
| 24 | ติดตั้งไฟฟ้าส่องสว่างพลังงานแสงอาทิตย์ตามมาตรฐานทะเบียนบัญชีนวัตกรรมไทย ถนนสายหน้าท่าว่าการอำเภอ เชียงของ ม.12,2,8 (เทศบาลเวียงเชียงของ) ม.1 ท่าเรือบ้านหัวเวียง ม.14 บ้านห้วยกอก ม.6 บ้านห้วยเม็ง (เทศบาลตำบลเวียง) ต.เวียง อ.เชียงของ จ.เชียงราย | เพื่อเพิ่มความปลอดภัยในชีวิตและทรัพย์สิน | ตามแบบและประมาณการสำนักช่างองค์การบริหารส่วนจังหวัดเชียงราย | - | - | - | - | 9,800,000 | จำนวนเสาไฟฟ้าที่ได้รับการก่อสร้างและติดตั้ง | ประชาชนมีไฟฟ้าส่องสว่างสามารถสัญจรไปมาสะดวกรวดเร็ว และเกิดความปลอดภัยในชีวิตและทรัพย์สิน | ทต.เวียงเชียงของ |
| 25 | ติดตั้งไฟฟ้าส่องสว่างพลังงานแสงอาทิตย์ตามมาตรฐานทะเบียนบัญชีนวัตกรรมไทย ถนนสาย ม.5 บ้านแพน ต.สถาน ม.4 บ้านทุ่งดุก ต.เวียง อ.เชียงของ จ.เชียงราย | เพื่อเพิ่มความปลอดภัยในชีวิตและทรัพย์สิน | ตามแบบและประมาณการสำนักช่างองค์การบริหารส่วนจังหวัดเชียงราย | 12,750,000 | - | - | - | - | จำนวนเสาไฟฟ้าที่ได้รับการก่อสร้างและติดตั้ง | ประชาชนมีไฟฟ้าส่องสว่างสามารถสัญจรไปมาสะดวกรวดเร็ว และเกิดความปลอดภัยในชีวิตและทรัพย์สิน | ทต.สถาน |

4. ยุทธศาสตร์ที่ 4 การจัดการทรัพยากรธรรมชาติ และสิ่งแวดล้อมให้ดำรงความสมบูรณ์ และยั่งยืน

4.1 กลยุทธ์ที่ 3 ส่งเสริมการใช้พลังงานทางเลือกและพลังงานทดแทน

(1) แผนงาน 2.4 เคหะและชุมชน

| ที่ | โครงการ | วัตถุประสงค์ | เป้าหมาย (ผลผลิตของโครงการ) | งบประมาณ | | | | | ตัวชี้วัด (KPI) | ผลที่คาดว่าจะได้รับ | หน่วยงาน รับผิดชอบหลัก | |
|-----|--|--|---|---------------|---------------|---------------|---------------|---------------|--------------------|---|---|---------|
| | | | | 2566 (บาท) | 2567 (บาท) | 2568 (บาท) | 2569 (บาท) | 2570 (บาท) | | | | |
| 26 | ติดตั้งไฟฟ้าส่องสว่างพลังงานแสงอาทิตย์ตามมาตรฐานทะเบียนบัญชีนวัตกรรมไทย สยามกีฬากลางอำเภอเชียงของ ม.6, ม.9 ต.ศรี อ.เชียงของ จ.เชียงราย | เพื่อเพิ่มความปลอดภัยในชีวิตและทรัพย์สิน | ตามแบบและประมาณการสำนักช่างองค์การบริหารส่วนจังหวัดเชียงราย | - | 15,300,000 | - | - | - | - | จำนวนเสาไฟฟ้าที่ได้รับการก่อสร้างและติดตั้ง | ประชาชนมีไฟฟ้าส่องสว่างสามารถสัญจรไปมาสะดวกรวดเร็วและเกิดความปลอดภัยในชีวิตและทรัพย์สิน | ทต.ศรี |
| 27 | ติดตั้งไฟฟ้าส่องสว่างพลังงานแสงอาทิตย์ตามมาตรฐานทะเบียนบัญชีนวัตกรรมไทย แหล่งท่องเที่ยวอำเภอเชียงของหนองสลาบ ม.3 บ้านน้ำม้า ต.สถาน อ.เชียงของ จ.เชียงราย | เพื่อเพิ่มความปลอดภัยในชีวิตและทรัพย์สิน | ตามแบบและประมาณการสำนักช่างองค์การบริหารส่วนจังหวัดเชียงราย | - | 12,750,000 | - | - | - | - | จำนวนเสาไฟฟ้าที่ได้รับการก่อสร้างและติดตั้ง | ประชาชนมีไฟฟ้าส่องสว่างสามารถสัญจรไปมาสะดวกรวดเร็วและเกิดความปลอดภัยในชีวิตและทรัพย์สิน | ทต.สถาน |
| 28 | ติดตั้งไฟฟ้าส่องสว่างพลังงานแสงอาทิตย์ตามมาตรฐานทะเบียนบัญชีนวัตกรรมไทย แหล่งท่องเที่ยวอำเภอเชียงของคูเมืองเวียงแก้ว ม.3 บ้านน้ำม้า ต.สถาน อ.เชียงของ จ.เชียงราย | เพื่อเพิ่มความปลอดภัยในชีวิตและทรัพย์สิน | ตามแบบและประมาณการสำนักช่างองค์การบริหารส่วนจังหวัดเชียงราย | - | 7,650,000 | - | - | - | - | จำนวนเสาไฟฟ้าที่ได้รับการก่อสร้างและติดตั้ง | ประชาชนมีไฟฟ้าส่องสว่างสามารถสัญจรไปมาสะดวกรวดเร็วและเกิดความปลอดภัยในชีวิตและทรัพย์สิน | ทต.สถาน |

4. ยุทธศาสตร์ที่ 4 การจัดการทรัพยากรธรรมชาติ และสิ่งแวดล้อมให้ดำรงความสมบูรณ์ และยั่งยืน

แบบ ผ. 02/2

4.1 กลยุทธ์ที่ 3 ส่งเสริมการใช้พลังงานทางเลือกและพลังงานทดแทน

(1) แผนงาน 2.4 เคหะและชุมชน

| ที่ | โครงการ | วัตถุประสงค์ | เป้าหมาย (ผลผลิตของโครงการ) | งบประมาณ | | | | | ตัวชี้วัด (KPI) | ผลที่คาดว่าจะได้รับ | หน่วยงาน รับผิดชอบ หลัก | |
|-----|--|--|---|---------------|---------------|---------------|---------------|---------------|--------------------|---|--|----------|
| | | | | 2566 (บาท) | 2567 (บาท) | 2568 (บาท) | 2569 (บาท) | 2570 (บาท) | | | | |
| 29 | ติดตั้งไฟฟ้าส่องสว่างพลังงานแสงอาทิตย์ตามมาตรฐานทะเบียนบัญชีนวัตกรรมไทย แหล่งท่องเที่ยวอำเภอเชียงของสวนสาธารณะพิพิธภัณฑสถาน ปลาบึก ม.10 บ้านโง้โง้ ต.เวียง อ.เชียงของ จ.เชียงราย | เพื่อเพิ่มความปลอดภัยในชีวิตและทรัพย์สิน | ตามแบบและประมาณการสำนักช่างองค์การบริหารส่วนจังหวัดเชียงราย | - | 11,900,000 | - | - | - | - | จำนวนเสาไฟฟ้าที่ได้รับการก่อสร้างและติดตั้ง | ประชาชนมีไฟฟ้าส่องสว่างสามารถสัญจรไปมาสะดวกรวดเร็ว และเกิดความปลอดภัยในชีวิตและทรัพย์สิน | ทต.เวียง |
| รวม | 29 โครงการ | | | 61,120,000 | 138,550,000 | 82,240,000 | 39,720,000 | 42,100,000 | | | | |

หมายเหตุ : เพื่อให้การปฏิบัติราชการเป็นไปตามหนังสือกระทรวงมหาดไทย ที่ มท 0810.3/ว 6086 ลงวันที่ 19 สิงหาคม 2565 เรื่อง ชักซ้อมแนวทางการปฏิบัติการใช้แผนพัฒนาท้องถิ่นของอปท.เพื่อจัดทำบริการสาธารณะหรือกิจกรรมสาธารณะ

รายละเอียดโครงการพัฒนา

แผนพัฒนาท้องถิ่น (พ.ศ. 2566 - 2570) องค์การบริหารส่วนจังหวัดเชียงราย แก้ไข ครั้งที่ 1/2566

เดิมปรากฏใน แผนพัฒนาท้องถิ่น (พ.ศ. 2566 - 2570) องค์การบริหารส่วนจังหวัดเชียงราย ฉบับแก้ไข ครั้งที่ 2 พ.ศ. 2565

ยุทธศาสตร์จังหวัดที่ 4 การจัดการทรัพยากรธรรมชาติและสิ่งแวดล้อมให้ดำรงความสมบูรณ์และยั่งยืน

ยุทธศาสตร์การพัฒนาขององค์กรปกครองส่วนท้องถิ่นในจังหวัดที่ 4 การจัดการทรัพยากรธรรมชาติและสิ่งแวดล้อมให้ดำรงความสมบูรณ์ และยั่งยืน

ยุทธศาสตร์ที่ 4 การจัดการทรัพยากรธรรมชาติและสิ่งแวดล้อมให้ดำรงความสมบูรณ์ และยั่งยืน

แผนงาน 3.2 การเกษตร

แก้ไขเป็น

ก. ยุทธศาสตร์ชาติ 20 ปี ยุทธศาสตร์ที่ 5 การสร้างการเติบโตบนคุณภาพชีวิตที่เป็นมิตรกับสิ่งแวดล้อม

ข. แผนพัฒนาเศรษฐกิจและสังคมแห่งชาติ ฉบับที่ 13 หมายความว่า 11 ไทยสามารถลดความเสี่ยงและผลกระทบจากภัยธรรมชาติและการเปลี่ยนแปลงสภาพภูมิอากาศ

ค. Sustainable Development Goals : SDGs เป้าหมายที่ 15 ปกป้อง พื้นฟู และสนับสนุนการใช้ระบบนิเวศบนบกอย่างยั่งยืน จัดการป่าไม้อย่างยั่งยืนต่อสู้การกลายสภาพเป็นทะเลทรายหยุดความเสื่อมโทรมของดินและฟื้นฟูสภาพกลับมาใหม่และหยุดการสูญเสียความหลากหลายทางชีวภาพ

ง. ยุทธศาสตร์จังหวัดที่ 4 การจัดการทรัพยากรธรรมชาติและสิ่งแวดล้อมให้ดำรงความสมบูรณ์และยั่งยืน

จ. ยุทธศาสตร์การพัฒนาขององค์กรปกครองส่วนท้องถิ่นในเขตจังหวัดเชียงราย ยุทธศาสตร์ที่ 4 การจัดการทรัพยากรธรรมชาติและสิ่งแวดล้อมให้ดำรงความสมบูรณ์ และยั่งยืน

4. ยุทธศาสตร์ที่ 4 การจัดการทรัพยากรธรรมชาติ และสิ่งแวดล้อมให้ดำรงความสมบูรณ์ และยั่งยืน

แบบ ผ. 02/2

4.2 กลยุทธ์ที่ 1 เพิ่มประสิทธิภาพบริหารจัดการทรัพยากรน้ำ ขยะมูลฝอย หมอกควันไฟป่า

(1) แผนงาน 3.2 การเกษตร

| ที่ | โครงการ | วัตถุประสงค์ | เป้าหมาย (ผลผลิตของโครงการ) | งบประมาณ | | | | | ตัวชี้วัด (KPI) | ผลที่คาดว่าจะได้รับ | หน่วยงาน ที่จะขอ ประสาน |
|-----|--|--|--|---------------|---------------|---------------|---------------|---------------|---|---|-------------------------------|
| | | | | 2566 (บาท) | 2567 (บาท) | 2568 (บาท) | 2569 (บาท) | 2570 (บาท) | | | |
| 1 | <u>อำเภอเมืองเชียงราย</u> ก่อสร้างอาคารน้ำใต้ดิน ม.1-16 ต.นางแล อ.เมืองเชียงราย จ.เชียงราย | เพื่อให้ประชาชนมี น้ำใช้อุปโภค บริโภค อย่างเพียงพอและ ทั่วถึง | - พัฒนาอ่างเก็บน้ำหนอง เหียงโดยปรับปรุงซ่อมแซม ถนน คสล. ขนาดกว้าง 5.00 ม. ยาว 1,020.00 ม. หนา 0.15 ม. - ปรับปรุงซ่อมแซมสร้างตลิ่ง คสล. ความยาว 900.00 ม. - ก่อสร้างอาคารรับรอง นักท่องเที่ยว ขนาดกว้าง 3.00 ม. ยาว 3.00 ม. จำนวน 1 หลัง - ก่อสร้างห้องน้ำ ขนาดกว้าง 4.18 ม. ยาว 6.00 ม. จำนวน 1 หลัง | 25,600,000 | 25,600,000 | 25,600,000 | 25,600,000 | 25,600,000 | ประชาชนมี น้ำใช้อุปโภค บริโภคอย่าง เพียงพอ และทั่วถึง | ประชาชนมีน้ำใช้ อุปโภคบริโภค อย่างเพียงพอ และทั่วถึง | ทต.นางแล |

4. ยุทธศาสตร์ที่ 4 การจัดการทรัพยากรธรรมชาติ และสิ่งแวดล้อมให้ดำรงความสมบูรณ์ และยั่งยืน

แบบ ผ. 02/2

4.2 กลยุทธ์ที่ 1 เพิ่มประสิทธิภาพบริหารจัดการทรัพยากรน้ำ ขยะมูลฝอย หมอกควันไฟป่า

(1) แผนงาน 3.2 การเกษตร

| ที่ | โครงการ | วัตถุประสงค์ | เป้าหมาย (ผลผลิตของโครงการ) | งบประมาณ | | | | | ตัวชี้วัด (KPI) | ผลที่คาดว่าจะได้รับ | หน่วยงาน ที่จะขอ ประสาน |
|-----|--|--|---|---------------|---------------|---------------|---------------|---------------|--|--|-------------------------------|
| | | | | 2566 (บาท) | 2567 (บาท) | 2568 (บาท) | 2569 (บาท) | 2570 (บาท) | | | |
| 2 | อำเภอแม่จัน โครงการก่อสร้างลำเหมือง คสล. บ้านหนองปิ้ง ม.5 ต.จันจว้าใต้ ถึงบ้านห้วย น้ำราก ม.9 ต.จันจว้า (ทต.จันจว้า อ.แม่จัน) อ.แม่จัน จ.เชียงราย | 1.เพื่อป้องกันและ บรรเทาอุทกภัยที่จะ ก่อให้เกิดความ เสียหายต่อชีวิตและ ทรัพย์สินของราษฎร 2.เพื่อรักษาลำน้ำจาก การกัดเซาะควบคุม และป้องกันภัย ธรรมชาติ ป้องกันน้ำท่วม 3.เพื่อป้องกันกำแพง กันดินพังฝายน้ำล้น ป้องกันหินร่วง ป้องกันการกัดเซาะ หน้าดิน และป้องกัน การกัดเซาะ คอสะพาน | ก่อสร้างลำเหมือง คสล. บ้านหนองปิ้ง ม.5 ต.จันจว้าใต้ ถึงบ้านห้วยน้ำราก ม.9 ต.จันจว้า ขนาดความกว้าง 1.50 ม. ลึกไม่น้อยกว่า 1.25 ม. ยาว 6,000.00 ม. | 6,900,000 | 6,900,000 | 6,900,000 | 6,900,000 | 6,900,000 | ร้อยละ 80 ของจำนวน ครัวเรือน ได้ใช้ ประโยชน์ และมีความ ปลอดภัยต่อ ทรัพย์สิน | 1.ป้องกันและ บรรเทาอุทกภัยที่ จะเกิดขึ้นในเขต พื้นที่เทศบาล ตำบลจันจว้าและ เขตอำเภอ ใกล้เคียง 2.ป้องกันการกัด เซาะตลิ่งแม่น้ำจัน ช่วยบ้าน เรือน ราษฎรไม่ให้ถูก น้ำกัดเซาะ เสียหายเพิ่มขึ้น | ทต.จันจว้า |

4. ยุทธศาสตร์ที่ 4 การจัดการทรัพยากรธรรมชาติ และสิ่งแวดล้อมให้ดำรงความสมบูรณ์ และยั่งยืน

แบบ ผ. 02/2

4.2 กลยุทธ์ที่ 1 เพิ่มประสิทธิภาพบริหารจัดการทรัพยากรน้ำ ขยะมูลฝอย หมอกควันไฟป่า

(1) แผนงาน 3.2 การเกษตร

| ที่ | โครงการ | วัตถุประสงค์ | เป้าหมาย (ผลผลิตของโครงการ) | งบประมาณ | | | | | ตัวชี้วัด (KPI) | ผลที่คาดว่าจะได้รับ | หน่วยงาน ที่จะขอ ประสาน |
|-----|--|--|--|---------------|---------------|---------------|---------------|---------------|--------------------------|---|-------------------------------|
| | | | | 2566 (บาท) | 2567 (บาท) | 2568 (บาท) | 2569 (บาท) | 2570 (บาท) | | | |
| 3 | อำเภอเชียงแสน ขุดลอกน้ำล้น ม.7 ต.โยนก อ.เชียงแสน จ.เชียงราย | เพื่อปรับปรุงและ พัฒนาแหล่งน้ำเพื่อ การเกษตร | กว้าง 40.00 ม. ยาว 4,050.00 ม. ลึก 1 ม. หรือปริมาณ ดินขุดไม่น้อยกว่า 162,000 ลบ.ม. สถานที่ก่อสร้างเริ่มที่พิกัด 609418 E,2234805 N จุดสิ้นสุดพิกัด 611638 E,2235581 N บ้านโค้งงาม ม.7 | 5,600,000 | - | - | - | - | - ดำเนินการ แล้วเสร็จ | ประชาชนมีแหล่ง น้ำในการเกษตรที่ เพียงพอ | ทต.โยนก |

4. ยุทธศาสตร์ที่ 4 การจัดการทรัพยากรธรรมชาติ และสิ่งแวดล้อมให้ดำรงความสมบูรณ์ และยั่งยืน

แบบ ผ. 02/2

4.2 กลยุทธ์ที่ 1 เพิ่มประสิทธิภาพบริหารจัดการทรัพยากรน้ำ ขยะมูลฝอย หมอกควันไฟป่า

(1) แผนงาน 3.2 การเกษตร

| ที่ | โครงการ | วัตถุประสงค์ | เป้าหมาย (ผลผลิตของโครงการ) | งบประมาณ | | | | | ตัวชี้วัด (KPI) | ผลที่คาดว่าจะได้รับ | หน่วยงาน ที่จะขอ ประสาน | |
|-----|---|---|--|---------------|---------------|---------------|---------------|---------------|--------------------|----------------------------------|---|--------------------|
| | | | | 2566 (บาท) | 2567 (บาท) | 2568 (บาท) | 2569 (บาท) | 2570 (บาท) | | | | |
| 4 | อำเภอแม่สาย ก่อสร้างรางระบายน้ำ คสล. รูปตัวยูพร้อมเสริมไหล่ทาง เส้นกลางหมู่บ้านสันยาว ม.3 ต.ห้วยไคร้ เชื่อมบ้าน ป่าบงงาม ม.6 ต.บ้านด้าย อ.แม่สายจ.เชียงราย | เพื่อป้องกันน้ำท่วม หรือน้ำไหลหลากและ การระบายน้ำ สะดวกขึ้น | รางระบายน้ำ ขนาดกว้าง 2.00 ม. ระยะทาง 3,600.00 ม. ลึก 1.5 ม. | - | 15,000,000 | - | - | - | - | จำนวน โครงการ ที่ก่อสร้างฯ | ทำให้มีรางระบาย น้ำ ที่แข็งแรงป้องกัน ปัญหาน้ำท่วมได้ ระบายน้ำได้ดี | อบต. ห้วยไคร้ |
| 5 | อำเภอแม่ฟ้าหลวง ก่อสร้างอ่างเก็บน้ำแม่สลอง พร้อมระบบท่อส่งน้ำ เพื่อใช้ในการอุปโภคและ บริโภค อ.แม่ฟ้าหลวง จ.เชียงราย | เพื่อจัดหาน้ำสำหรับ การอุปโภคและ บริโภค ในฤดูแล้ง ของประชาชน ในตำบล ซึ่งประสบ ปัญหาขาดแคลนน้ำ โดยเฉพาะ ในฤดูแล้ง | 1.อ่างเก็บน้ำขนาดกว้าง 60.00 ม. ยาว 250.00 ม. ลึก/สูง 3.00 ม. 2.งานเดินท่อเหล็ก เคลือบ สังกะสี หรือท่อ HDPE ขนาด Ø 3" - 2" จำนวน 2 สาย ระยะทาง ยาวรวม 13,000.00 ม. 3.ก่อสร้างถังเก็บน้ำ คสล. จำนวน 2 ถัง บริเวณ พิกัดที่ NC. 99327 | - | 20,000,000 | - | - | - | - | มีอ่างเก็บน้ำ | ประชาชนในตำบล มีน้ำสำหรับการ อุปโภคและ บริโภค ในฤดูแล้ง และสามารถแก้ไข ปัญหาขาดแคลน น้ำ โดยเฉพาะใน ฤดูแล้ง | อบต. แม่สลองนอก |

4. ยุทธศาสตร์ที่ 4 การจัดการทรัพยากรธรรมชาติ และสิ่งแวดล้อมให้ดำรงความสมบูรณ์ และยั่งยืน

4.2 กลยุทธ์ที่ 1 เพิ่มประสิทธิภาพบริหารจัดการทรัพยากรน้ำ ขยะมูลฝอย หมอกควันไฟป่า

(1) แผนงาน 3.2 การเกษตร

| ที่ | โครงการ | วัตถุประสงค์ | เป้าหมาย (ผลผลิตของโครงการ) | งบประมาณ | | | | | ตัวชี้วัด (KPI) | ผลที่คาดว่าจะได้รับ | หน่วยงาน ที่จะขอ ประสาน |
|-----|--|--|---|---------------|---------------|---------------|---------------|---------------|---|---------------------|-------------------------------|
| | | | | 2566 (บาท) | 2567 (บาท) | 2568 (บาท) | 2569 (บาท) | 2570 (บาท) | | | |
| 6 | ระบบสูบน้ำพลังงานแสงอาทิตย์เพื่อการเกษตร อ.แม่ฟ้าหลวง จ.เชียงราย | - เพื่อแก้ไขปัญหาภัยแล้งให้เกษตรกรแบบยั่งยืน โดยใช้พลังงานแสงอาทิตย์ - เพื่อตอบสนองนโยบายรัฐบาลในการยกระดับคุณภาพชีวิตของเกษตรกร | - ก่อสร้างระบบสูบน้ำพลังงานแสงอาทิตย์ให้กับเกษตรกรในพื้นที่จำนวน 13 จุด จุดละ 500,000 บาท | - | - | 6,500,000 | 6,500,000 | - | - ระบบสูบน้ำพลังงานแสงอาทิตย์ที่ได้มาตรฐาน - ปัญหาภัยแล้งของเกษตรกรในพื้นที่ได้รับการแก้ไข - นโยบายของรัฐบาลได้รับการตอบสนองเพื่อยกระดับคุณภาพชีวิตของเกษตรกร | อบต.แม่ฟ้าหลวง | |

4. ยุทธศาสตร์ที่ 4 การจัดการทรัพยากรธรรมชาติ และสิ่งแวดล้อมให้ดำรงความสมบูรณ์ และยั่งยืน

แบบ ผ. 02/2

4.2 กลยุทธ์ที่ 1 เพิ่มประสิทธิภาพบริหารจัดการทรัพยากรน้ำ ขยะมูลฝอย หมอกควันไฟป่า

(1) แผนงาน 3.2 การเกษตร

| ที่ | โครงการ | วัตถุประสงค์ | เป้าหมาย (ผลผลิตของโครงการ) | งบประมาณ | | | | | ตัวชี้วัด (KPI) | ผลที่คาดว่าจะได้รับ | หน่วยงาน ที่จะขอ ประสาน | |
|-----|---|---|--|---------------|---------------|---------------|---------------|---------------|--------------------|--|---|-------------|
| | | | | 2566 (บาท) | 2567 (บาท) | 2568 (บาท) | 2569 (บาท) | 2570 (บาท) | | | | |
| 7 | อำเภอเวียงชัย ธนาคารน้ำใต้ดินระบบเปิด หนองบวบกอน ม.13 ต.เวียงชัย อ.เวียงชัย จ.เชียงราย | เพื่อให้ประชาชน ได้รับประโยชน์ ร่วมกันจำนวนหลาย หมู่บ้านทั้งเทศบาล ตำบลเวียงชัยและ เทศบาลตำบล เมืองชุม สามารถ แก้ไขปัญหาหน้าแล้ง ในช่วงฤดูแล้งได้ | สร้างธนาคารน้ำใต้ดินระบบ เปิดหนองบวบกอน ม.13 ต.เวียงชัย อ.เวียงชัย ใช้ ประโยชน์ร่วมกัน ระหว่าง ทต. เวียงชัย และ ทต.เมืองชุมขนาดพื้นที่โดย เฉลี่ย 43-2-52 ไร่ (48,000.00 ตรม.) จุดลึกเฉลี่ย 2 ม. หรือ ปรม.ดินชุดไม่น้อยกว่า 97,500.00 ตรม. พร้อมชุดสะดือบ่อ จำนวน 3 บ่อ | 5,407,000 | - | - | - | - | - | - สร้างธนาคาร น้ำใต้ดิน ขนาดพื้นที่ โดยเฉลี่ย 43-2-52 ไร่ (48,000.00 ตร.ม.) จุดลึกเฉลี่ย 2.00 ม. ปริมาณดินชุด ไม่น้อยกว่า 97,500.00 ตร.ม.พร้อม ชุดสะดือบ่อ จำนวน 3 บ่อ | ประชาชนได้รับ ผลประโยชน์ หลายหมู่บ้านทั้ง ต.เวียงชัย และ ต. เมืองชุม และ แก้ไขปัญหาหน้า แล้งในช่วงฤดูแล้ง มีน้ำเพื่อ การเกษตรอย่าง พอเพียง | ทต.เวียงชัย |

4. ยุทธศาสตร์ที่ 4 การจัดการทรัพยากรธรรมชาติ และสิ่งแวดล้อมให้ดำรงความสมบูรณ์ และยั่งยืน

แบบ ผ. 02/2

4.2 กลยุทธ์ที่ 1 เพิ่มประสิทธิภาพบริหารจัดการทรัพยากรน้ำ ขยะมูลฝอย หมอกควันไฟป่า

(1) แผนงาน 3.2 การเกษตร

| ที่ | โครงการ | วัตถุประสงค์ | เป้าหมาย (ผลผลิตของโครงการ) | งบประมาณ | | | | | ตัวชี้วัด (KPI) | ผลที่คาดว่าจะได้รับ | หน่วยงาน ที่จะขอ ประสาน |
|-----|---|--|---------------------------------|---------------|---------------|---------------|---------------|---------------|-------------------------------------|---|-------------------------------|
| | | | | 2566 (บาท) | 2567 (บาท) | 2568 (บาท) | 2569 (บาท) | 2570 (บาท) | | | |
| 8 | อำเภอเชียงของ ศูนย์บริหารจัดการน้ำเพื่อการอุปโภคบริโภค แหล่งน้ำเพื่อการเกษตร และเพื่อการท่องเที่ยวก่อสร้างและติดตั้งสถานีสูบน้ำด้วยระบบสูบส่งน้ำระยะไกล แบบแรงเหวี่ยงหนีศูนย์กลางประสิทธิภาพแบบกึ่งอัตโนมัติเมื่อจุดทำงานเปลี่ยนไป (พร้อมระบบท่อส่งน้ำแรงดันสูง HDPE TWO LAYER HYBRID RECYCLE มาตรฐาน (ตามบัญชีนวัตกรรมไทย) ปากลำนาคูกบ้านโจ้โก้ ม.10 ต.เวียงอ.เชียงของ จ.เชียงราย (สถานีเชียงของ 01) | เพื่อพัฒนาแหล่งน้ำให้เพียงพอต่อความต้องการของประชาชน | จำนวน 1 สถานี ระยะทาง 23,900 ม. | 182,943,200 | - | - | - | - | - จำนวนแหล่งน้ำที่ได้รับการก่อสร้าง | ประชาชนมีน้ำใช้เพียงพอต่อการอุปโภคบริโภค และเพื่อการเกษตร | ทต.เวียง |

4. ยุทธศาสตร์ที่ 4 การจัดการทรัพยากรธรรมชาติ และสิ่งแวดล้อมให้ดำรงความสมบูรณ์ และยั่งยืน

แบบ ผ. 02/2

4.2 กลยุทธ์ที่ 1 เพิ่มประสิทธิภาพบริหารจัดการทรัพยากรน้ำ ขยะมูลฝอย หมอกควันไฟป่า

(1) แผนงาน 3.2 การเกษตร

| ที่ | โครงการ | วัตถุประสงค์ | เป้าหมาย (ผลผลิตของโครงการ) | งบประมาณ | | | | | ตัวชี้วัด (KPI) | ผลที่คาดว่าจะได้รับ | หน่วยงาน ที่จะขอ ประสาน | |
|-----|--|--|---------------------------------|---------------|---------------|---------------|---------------|---------------|--------------------|-----------------------------------|---|----------|
| | | | | 2566 (บาท) | 2567 (บาท) | 2568 (บาท) | 2569 (บาท) | 2570 (บาท) | | | | |
| 9 | ศูนย์บริหารจัดการน้ำเพื่อการอุปโภคบริโภค แหล่งน้ำเพื่อการเกษตร และเพื่อการท่องเที่ยวก่อสร้างและติดตั้งสถานีสูบน้ำด้วยระบบสูบน้ำระยะไกลแบบแรงเหวี่ยงหนีศูนย์กลางปรับประสิทธิภาพ แบบกึ่งอัตโนมัติเมื่อจุดทำงานเปลี่ยนไป (พร้อมระบบท่อส่งน้ำแรงดันสูง HDPE TWO LAYER HYBRID RECYCLE มาตรฐาน (ตามบัญญัติกรมไทย) ปากลำน้ำดุกบ้านโจโก้ ม.10 ต.เวียง อ.เชียงของ จ.เชียงราย (สถานีเชียงของ 02) | เพื่อพัฒนาแหล่งน้ำให้เพียงพอต่อความต้องการของประชาชน | จำนวน 1 สถานี ระยะทาง 25,900 ม. | 429,361,600 | - | - | - | - | - | จำนวนแหล่งน้ำที่ได้รับการก่อสร้าง | ประชาชนมีน้ำใช้เพียงพอต่อการอุปโภคบริโภค และเพื่อการเกษตร | ทต.เวียง |

4. ยุทธศาสตร์ที่ 4 การจัดการทรัพยากรธรรมชาติ และสิ่งแวดล้อมให้ดำรงความสมบูรณ์ และยั่งยืน

แบบ ผ. 02/2

4.2 กลยุทธ์ที่ 1 เพิ่มประสิทธิภาพบริหารจัดการทรัพยากรน้ำ ขยะมูลฝอย หมอกควันไฟป่า

(1) แผนงาน 3.2 การเกษตร

| ที่ | โครงการ | วัตถุประสงค์ | เป้าหมาย (ผลผลิตของโครงการ) | งบประมาณ | | | | | ตัวชี้วัด (KPI) | ผลที่คาดว่าจะได้รับ | หน่วยงาน ที่จะขอ ประสาน | |
|-----|--|--|---------------------------------|---------------|---------------|---------------|---------------|---------------|--------------------|-----------------------------------|---|----------|
| | | | | 2566 (บาท) | 2567 (บาท) | 2568 (บาท) | 2569 (บาท) | 2570 (บาท) | | | | |
| 10 | ศูนย์บริหารจัดการน้ำเพื่อการอุปโภคบริโภค แหล่งน้ำเพื่อการเกษตร และเพื่อการท่องเที่ยวก่อสร้างและติดตั้งสถานีสูบน้ำด้วยระบบสูบส่งน้ำระยะไกลแบบแรงเหวี่ยงหนีศูนย์กลางแบบปรับประสิทธิภาพ แบบกึ่งอัตโนมัติเมื่อจุดทำงานเปลี่ยนไป (พร้อมระบบท่อส่งน้ำแรงดันสูง HDPE TWO LAYER HYBRID RECYCLE มาตรฐาน (ตามบัญชีนวัตกรรมไทย) ปากลำน้ำดุกบ้านโจ้โก้ ม.10 ต.เวียง อ.เชียงของ จ.เชียงราย (สถานีเชียงของ 03) | เพื่อพัฒนาแหล่งน้ำให้เพียงพอต่อความต้องการของประชาชน | จำนวน 1 สถานี ระยะทาง 14,930 ม. | 92,478,300 | - | - | - | - | - | จำนวนแหล่งน้ำที่ได้รับการก่อสร้าง | ประชาชนมีน้ำใช้เพียงพอต่อการอุปโภคบริโภค และเพื่อการเกษตร | ทต.เวียง |

4. ยุทธศาสตร์ที่ 4 การจัดการทรัพยากรธรรมชาติ และสิ่งแวดล้อมให้ดำรงความสมบูรณ์ และยั่งยืน

แบบ ผ. 02/2

4.2 กลยุทธ์ที่ 1 เพิ่มประสิทธิภาพบริหารจัดการทรัพยากรน้ำ ขยะมูลฝอย หมอกควันไฟป่า

(1) แผนงาน 3.2 การเกษตร

| ที่ | โครงการ | วัตถุประสงค์ | เป้าหมาย (ผลผลิตของโครงการ) | งบประมาณ | | | | | ตัวชี้วัด (KPI) | ผลที่คาดว่าจะได้รับ | หน่วยงาน ที่จะขอ ประสาน | |
|-----|--|--|--------------------------------|---------------|---------------|---------------|---------------|---------------|--------------------|-----------------------------------|---|---------|
| | | | | 2566 (บาท) | 2567 (บาท) | 2568 (บาท) | 2569 (บาท) | 2570 (บาท) | | | | |
| 11 | ศูนย์บริหารจัดการน้ำเพื่อการอุปโภคบริโภค แหล่งน้ำเพื่อการเกษตร และเพื่อการท่องเที่ยวก่อสร้างและติดตั้งสถานีสูบน้ำด้วยระบบสูบส่งน้ำระยะไกลแบบแรงเหวี่ยงหนีศูนย์กลางแบบปรับประสิทธิภาพ แบบกึ่งอัตโนมัติเมื่อจุดทำงานเปลี่ยนไป (พร้อมระบบท่อส่งน้ำแรงดันสูง HDPE TWO LAYER HYBRID RECYCLE มาตรฐาน (ตามบัญญัติวิศวกรรมไทย) ทำน้ำก๊วช่านวังซาง ม.6 บ้านทุ่งอ่าง ต.สถาน อ.เขียงของ จ.เขียงราย (สถานีเขียงของ 04) | เพื่อพัฒนาแหล่งน้ำให้เพียงพอต่อความต้องการของประชาชน | จำนวน 1 สถานี ระยะทาง 9,410 ม. | 92,478,300 | - | - | - | - | - | จำนวนแหล่งน้ำที่ได้รับการก่อสร้าง | ประชาชนมีน้ำใช้เพียงพอต่อการอุปโภคบริโภค และเพื่อการเกษตร | ทต.สถาน |

4. ยุทธศาสตร์ที่ 4 การจัดการทรัพยากรธรรมชาติ และสิ่งแวดล้อมให้ดำรงความสมบูรณ์ และยั่งยืน

แบบ ผ. 02/2

4.2 กลยุทธ์ที่ 1 เพิ่มประสิทธิภาพบริหารจัดการทรัพยากรน้ำ ขยะมูลฝอย หมอกควันไฟป่า

(1) แผนงาน 3.2 การเกษตร

| ที่ | โครงการ | วัตถุประสงค์ | เป้าหมาย (ผลผลิตของโครงการ) | งบประมาณ | | | | | ตัวชี้วัด (KPI) | ผลที่คาดว่าจะได้รับ | หน่วยงาน ที่จะขอ ประสาน | |
|-----|---|--|---------------------------------|---------------|---------------|---------------|---------------|---------------|--------------------|-----------------------------------|---|---------|
| | | | | 2566 (บาท) | 2567 (บาท) | 2568 (บาท) | 2569 (บาท) | 2570 (บาท) | | | | |
| 12 | ศูนย์บริหารจัดการน้ำเพื่อการอุปโภคบริโภค แหล่งน้ำเพื่อการเกษตร และเพื่อการท่องเที่ยวก่อสร้างและติดตั้งสถานีสูบน้ำด้วยระบบสูบส่งน้ำระยะไกลแบบแรงเหวี่ยงหนีศูนย์กลางแบบปรับประสิทธิภาพ แบบกึ่งอัตโนมัติเมื่อจุดทำงานเปลี่ยนไป (พร้อมระบบท่อส่งน้ำแรงดัน สูง HDPE TWO LAYER HYBRID RECYCLE มาตรฐาน (ตามบัญชีนวัตกรรมไทย) ทำน้ำก๊วช่านวังซาง ม.6 บ้านทุ่งอ่าง ต.สถาน อ.เขียงของ จ.เขียงราย (สถานีเขียงของ 05) | เพื่อพัฒนาแหล่งน้ำให้เพียงพอต่อความต้องการของประชาชน | จำนวน 1 สถานี ระยะทาง 30,330 ม. | 245,474,400 | - | - | - | - | - | จำนวนแหล่งน้ำที่ได้รับการก่อสร้าง | ประชาชนมีน้ำใช้เพียงพอต่อการอุปโภคบริโภค และเพื่อการเกษตร | ทต.สถาน |

4. ยุทธศาสตร์ที่ 4 การจัดการทรัพยากรธรรมชาติ และสิ่งแวดล้อมให้ดำรงความสมบูรณ์ และยั่งยืน

แบบ ผ. 02/2

4.2 กลยุทธ์ที่ 1 เพิ่มประสิทธิภาพบริหารจัดการทรัพยากรน้ำ ขยะมูลฝอย หมอกควันไฟป่า

(1) แผนงาน 3.2 การเกษตร

| ที่ | โครงการ | วัตถุประสงค์ | เป้าหมาย (ผลผลิตของโครงการ) | งบประมาณ | | | | | ตัวชี้วัด (KPI) | ผลที่คาดว่าจะได้รับ | หน่วยงาน ที่จะขอ ประสาน | |
|-----|--|--|---------------------------------|---------------|---------------|---------------|---------------|---------------|--------------------|-----------------------------------|---|------------|
| | | | | 2566 (บาท) | 2567 (บาท) | 2568 (บาท) | 2569 (บาท) | 2570 (บาท) | | | | |
| 13 | ศูนย์บริหารจัดการน้ำเพื่อการอุปโภคบริโภค แหล่งน้ำเพื่อการเกษตร และเพื่อการท่องเที่ยวก่อสร้างและติดตั้งสถานีสูบน้ำด้วยระบบสูบน้ำระยะไกลแบบแรงเหวี่ยงหนีศูนย์กลางประสิทธิภาพ แบบกึ่งอัตโนมัติเมื่อจุดทำงานเปลี่ยนไป (พร้อมระบบท่อส่งน้ำแรงดันสูง HDPE TWO LAYER HYBRID RECYCLE มาตรฐาน (ตามบัญญัติกรมไทย) ม.7 บ้านห้วยเย็น ต.ริมโขง อ.เชียงของ จ.เชียงราย (สถานีเชียงของ 06) | เพื่อพัฒนาแหล่งน้ำให้เพียงพอต่อความต้องการของประชาชน | จำนวน 1 สถานี ระยะทาง 18,100 ม. | 218,225,100 | - | - | - | - | - | จำนวนแหล่งน้ำที่ได้รับการก่อสร้าง | ประชาชนมีน้ำใช้เพียงพอต่อการอุปโภคบริโภค และเพื่อการเกษตร | อบต.ริมโขง |

4. ยุทธศาสตร์ที่ 4 การจัดการทรัพยากรธรรมชาติ และสิ่งแวดล้อมให้ดำรงความสมบูรณ์ และยั่งยืน

แบบ ผ. 02/2

4.2 กลยุทธ์ที่ 1 เพิ่มประสิทธิภาพบริหารจัดการทรัพยากรน้ำ ขยะมูลฝอย หมอกควันไฟป่า

(1) แผนงาน 3.2 การเกษตร

| ที่ | โครงการ | วัตถุประสงค์ | เป้าหมาย (ผลผลิตของโครงการ) | งบประมาณ | | | | | ตัวชี้วัด (KPI) | ผลที่คาดว่าจะได้รับ | หน่วยงาน ที่จะขอ ประสาน | |
|-----|--|--|---------------------------------|---------------|---------------|---------------|---------------|---------------|--------------------|-----------------------------------|---|------------|
| | | | | 2566 (บาท) | 2567 (บาท) | 2568 (บาท) | 2569 (บาท) | 2570 (บาท) | | | | |
| 14 | ศูนย์บริหารจัดการน้ำเพื่อการอุปโภคบริโภค แหล่งน้ำเพื่อการเกษตร และเพื่อการท่องเที่ยวก่อสร้างและติดตั้งสถานีสูบน้ำด้วยระบบสูบส่งน้ำระยะไกลแบบแรงเหวี่ยงหนีศูนย์กลางประสิทธิภาพ แบบกึ่งอัตโนมัติเมื่อจุดทำงานเปลี่ยนไป (พร้อมระบบท่อส่งน้ำแรงดันสูง HDPE TWO LAYER HYBRID RECYCLE มาตรฐาน (ตามบัญญัติกรมไทย) ปากลำห้วยช้างนอน ม.8 บ้านหาดทรายทอง ต.ริมโขง อ.เชียงของ จ.เชียงราย (สถานีเชียงของ 07) | เพื่อพัฒนาแหล่งน้ำให้เพียงพอต่อความต้องการของประชาชน | จำนวน 1 สถานี ระยะทาง 18,180 ม. | 145,609,200 | - | - | - | - | - | จำนวนแหล่งน้ำที่ได้รับการก่อสร้าง | ประชาชนมีน้ำใช้เพียงพอต่อการอุปโภคบริโภค และเพื่อการเกษตร | อบต.ริมโขง |

4. ยุทธศาสตร์ที่ 4 การจัดการทรัพยากรธรรมชาติ และสิ่งแวดล้อมให้ดำรงความสมบูรณ์ และยั่งยืน

แบบ ผ. 02/2

4.2 กลยุทธ์ที่ 1 เพิ่มประสิทธิภาพบริหารจัดการทรัพยากรน้ำ ขยะมูลฝอย หมอกควันไฟป่า

(1) แผนงาน 3.2 การเกษตร

| ที่ | โครงการ | วัตถุประสงค์ | เป้าหมาย (ผลผลิตของโครงการ) | งบประมาณ | | | | | ตัวชี้วัด (KPI) | ผลที่คาดว่าจะได้รับ | หน่วยงาน ที่จะขอ ประสาน | |
|-----|--|--|---------------------------------|---------------|---------------|---------------|---------------|---------------|--------------------|-----------------------------------|---|---------|
| | | | | 2566 (บาท) | 2567 (บาท) | 2568 (บาท) | 2569 (บาท) | 2570 (บาท) | | | | |
| 15 | ศูนย์บริหารจัดการน้ำเพื่อการอุปโภคบริโภค แหล่งน้ำเพื่อการเกษตร และเพื่อการท่องเที่ยวก่อสร้างและติดตั้งสถานีสูบน้ำด้วยระบบสูบส่งน้ำระยะไกลแบบแรงเหวี่ยงหนีศูนย์กลางแบบปรับประสิทธิภาพ แบบกึ่งอัตโนมัติเมื่อจุดทำงานเปลี่ยนไป (พร้อมระบบท่อส่งน้ำแรงดันสูง HDPE TWO LAYER HYBRID RECYCLE มาตรฐาน (ตามบัญชีนวัตกรรมไทย) ทำน้ำก๊วช่านวังซาง ม.6 บ้านทุ่งอ่าง ต.สถาน อ.เขียงของ จ.เขียงราย (สถานีเขียงของ 08) | เพื่อพัฒนาแหล่งน้ำให้เพียงพอต่อความต้องการของประชาชน | จำนวน 1 สถานี ระยะทาง 29,400 ม. | 206,734,900 | - | - | - | - | - | จำนวนแหล่งน้ำที่ได้รับการก่อสร้าง | ประชาชนมีน้ำใช้เพียงพอต่อการอุปโภคบริโภค และเพื่อการเกษตร | ทต.สถาน |

4. ยุทธศาสตร์ที่ 4 การจัดการทรัพยากรธรรมชาติ และสิ่งแวดล้อมให้ดำรงความสมบูรณ์ และยั่งยืน

แบบ ผ. 02/2

4.2 กลยุทธ์ที่ 1 เพิ่มประสิทธิภาพบริหารจัดการทรัพยากรน้ำ ขยะมูลฝอย หมอกควันไฟป่า

(1) แผนงาน 3.2 การเกษตร

| ที่ | โครงการ | วัตถุประสงค์ | เป้าหมาย (ผลผลิตของโครงการ) | งบประมาณ | | | | | ตัวชี้วัด (KPI) | ผลที่คาดว่าจะได้รับ | หน่วยงาน ที่จะขอ ประสาน |
|-----|--|--|---------------------------------|---------------|---------------|---------------|---------------|---------------|-----------------------------------|---|-------------------------------|
| | | | | 2566 (บาท) | 2567 (บาท) | 2568 (บาท) | 2569 (บาท) | 2570 (บาท) | | | |
| 16 | ศูนย์บริหารจัดการน้ำเพื่อการอุปโภคบริโภค แหล่งน้ำเพื่อการเกษตร และเพื่อการท่องเที่ยวก่อสร้างและติดตั้งสถานีสูบน้ำด้วยระบบสูบส่งน้ำระยะไกลแบบแรงเหวี่ยงหนีศูนย์กลางแบบปรับประสิทธิภาพ แบบกึ่งอัตโนมัติเมื่อจุดทำงานเปลี่ยนไป(พร้อมระบบท่อส่งน้ำแรงดันสูง HDPE TWO LAYER HYBRID RECYCLE มาตรฐาน (ตามบัญชีนวัตกรรมไทย) ม.16 บ้านปากอึง ต.ศรีดอนชัย อ.เชียงของ จ.เชียงราย (สถานีเชียงของ 09) | เพื่อพัฒนาแหล่งน้ำให้เพียงพอต่อความต้องการของประชาชน | จำนวน 1 สถานี ระยะทาง 16,660 ม. | - | 120,042,000 | - | - | - | จำนวนแหล่งน้ำที่ได้รับการก่อสร้าง | ประชาชนมีน้ำใช้เพียงพอต่อการอุปโภคบริโภค และเพื่อการเกษตร | ทต.ศรีดอนชัย |

4. ยุทธศาสตร์ที่ 4 การจัดการทรัพยากรธรรมชาติ และสิ่งแวดล้อมให้ดำรงความสมบูรณ์ และยั่งยืน

แบบ ผ. 02/2

4.2 กลยุทธ์ที่ 1 เพิ่มประสิทธิภาพบริหารจัดการทรัพยากรน้ำ ขยะมูลฝอย หมอกควันไฟป่า

(1) แผนงาน 3.2 การเกษตร

| ที่ | โครงการ | วัตถุประสงค์ | เป้าหมาย (ผลผลิตของโครงการ) | งบประมาณ | | | | | ตัวชี้วัด (KPI) | ผลที่คาดว่าจะได้รับ | หน่วยงาน ที่จะขอ ประสาน |
|-----|---|--|---------------------------------|---------------|---------------|---------------|---------------|---------------|-----------------------------------|---|-------------------------------|
| | | | | 2566 (บาท) | 2567 (บาท) | 2568 (บาท) | 2569 (บาท) | 2570 (บาท) | | | |
| 17 | ศูนย์บริหารจัดการน้ำเพื่อการอุปโภคบริโภค แหล่งน้ำเพื่อการเกษตร และเพื่อการท่องเที่ยวก่อสร้างและติดตั้งสถานีสูบน้ำด้วยระบบสูบส่งน้ำระยะไกลแบบแรงเหวี่ยงหนีศูนย์กลางแบบปรับประสิทธิภาพ แบบกึ่งอัตโนมัติเมื่อจุดทำงานเปลี่ยนไป (พร้อมระบบท่อส่งน้ำแรงดันสูง HDPE TWO LAYER HYBRID RECYCLE มาตรฐาน (ตามบัญชีนวัตกรรมไทย) ม.16 บ้านปากอิ่ง ต.ศรีดอนชัย อ.เชียงของ จ.เชียงราย | เพื่อพัฒนาแหล่งน้ำให้เพียงพอต่อความต้องการของประชาชน | จำนวน 1 สถานี ระยะทาง 35,070 ม. | - | - | 303,192,700 | - | - | จำนวนแหล่งน้ำที่ได้รับการก่อสร้าง | ประชาชนมีน้ำใช้เพียงพอต่อการอุปโภคบริโภค และเพื่อการเกษตร | ทต.ศรีดอนชัย |

4. ยุทธศาสตร์ที่ 4 การจัดการทรัพยากรธรรมชาติ และสิ่งแวดล้อมให้ดำรงความสมบูรณ์ และยั่งยืน

แบบ ผ. 02/2

4.2 กลยุทธ์ที่ 1 เพิ่มประสิทธิภาพบริหารจัดการทรัพยากรน้ำ ขยะมูลฝอย หมอกควันไฟป่า

(1) แผนงาน 3.2 การเกษตร

| ที่ | โครงการ | วัตถุประสงค์ | เป้าหมาย (ผลผลิตของโครงการ) | งบประมาณ | | | | | ตัวชี้วัด (KPI) | ผลที่คาดว่าจะได้รับ | หน่วยงาน ที่จะขอ ประสาน |
|-----|--|--|---------------------------------|---------------|---------------|---------------|---------------|---------------|-----------------------------------|---|-------------------------------|
| | | | | 2566 (บาท) | 2567 (บาท) | 2568 (บาท) | 2569 (บาท) | 2570 (บาท) | | | |
| 18 | ศูนย์บริหารจัดการน้ำเพื่อการอุปโภคบริโภค แหล่งน้ำเพื่อการเกษตร และเพื่อการท่องเที่ยว ก่อสร้างและติดตั้งสถานีสูบน้ำด้วยระบบสูบส่งน้ำระยะไกล แบบแรงเหวี่ยงหนีศูนย์กลาง แบบปรับประสิทธิภาพ แบบกึ่งอัตโนมัติเมื่อจุดทำงานเปลี่ยนไป (พร้อมระบบท่อส่งน้ำแรงดันสูง HDPE TWO LAYER HYBRID RECYCLE มาตรฐาน (ตามบัญชีนวัตกรรมไทย) วังน้ำลึกกิ้วสานวังซาง ม.16 บ้านปากอิง ต.ศรีดอนชัย อ.เชียงของ จ.เชียงราย | เพื่อพัฒนาแหล่งน้ำให้เพียงพอต่อความต้องการของประชาชน | จำนวน 1 สถานี ระยะทาง 64,880 ม. | - | - | - | 562,922,900 | - | จำนวนแหล่งน้ำที่ได้รับการก่อสร้าง | ประชาชนมีน้ำใช้เพียงพอต่อการอุปโภคบริโภค และเพื่อการเกษตร | ทต.ศรีดอนชัย |

4. ยุทธศาสตร์ที่ 4 การจัดการทรัพยากรธรรมชาติ และสิ่งแวดล้อมให้ดำรงความสมบูรณ์ และยั่งยืน

แบบ ผ. 02/2

4.2 กลยุทธ์ที่ 1 เพิ่มประสิทธิภาพบริหารจัดการทรัพยากรน้ำ ขยะมูลฝอย หมอกควันไฟป่า

(1) แผนงาน 3.2 การเกษตร

| ที่ | โครงการ | วัตถุประสงค์ | เป้าหมาย (ผลผลิตของโครงการ) | งบประมาณ | | | | | ตัวชี้วัด (KPI) | ผลที่คาดว่าจะได้รับ | หน่วยงาน ที่จะขอ ประสาน |
|-----|---|--|---------------------------------|---------------|---------------|---------------|---------------|---------------|-----------------------------------|---|-------------------------------|
| | | | | 2566 (บาท) | 2567 (บาท) | 2568 (บาท) | 2569 (บาท) | 2570 (บาท) | | | |
| 19 | ศูนย์บริหารจัดการน้ำเพื่อการอุปโภคบริโภค แหล่งน้ำเพื่อการเกษตร และเพื่อการท่องเที่ยวก่อสร้างและติดตั้งสถานีสูบน้ำด้วยระบบสูบส่งน้ำระยะไกลแบบแรงเหวี่ยงหนีศูนย์กลางแบบปรับประสิทธิภาพ แบบกึ่งอัตโนมัติเมื่อจุดทำงานเปลี่ยนไป (พร้อมระบบท่อส่งน้ำแรงดันสูง HDPE TWO LAYER HYBRID RECYCLE มาตรฐาน (ตามบัญญัติกรมไทย) ริงน้ำลึก กิวส์สานวงซาง ม.6 บ้านทุ่งอ่าง ต.สถาน อ.เชียงของ จ.เชียงราย | เพื่อพัฒนาแหล่งน้ำให้เพียงพอต่อความต้องการของประชาชน | จำนวน 1 สถานี ระยะทาง 80,000 ม. | - | - | - | - | 1,136,990,100 | จำนวนแหล่งน้ำที่ได้รับการก่อสร้าง | ประชาชนมีน้ำใช้เพียงพอต่อการอุปโภคบริโภค และเพื่อการเกษตร | ทต.สถาน |

4. ยุทธศาสตร์ที่ 4 การจัดการทรัพยากรธรรมชาติ และสิ่งแวดล้อมให้ดำรงความสมบูรณ์ และยั่งยืน

แบบ ผ. 02/2

4.2 กลยุทธ์ที่ 1 เพิ่มประสิทธิภาพบริหารจัดการทรัพยากรน้ำ ขยะมูลฝอย หมอกควันไฟป่า

(1) แผนงาน 3.2 การเกษตร

| ที่ | โครงการ | วัตถุประสงค์ | เป้าหมาย (ผลผลิตของโครงการ) | งบประมาณ | | | | | ตัวชี้วัด (KPI) | ผลที่คาดว่าจะได้รับ | หน่วยงาน ที่จะขอ ประสาน |
|-----|--|---|--|---------------|---------------|---------------|---------------|---------------|--|--|--|
| | | | | 2566 (บาท) | 2567 (บาท) | 2568 (บาท) | 2569 (บาท) | 2570 (บาท) | | | |
| 20 | ก่อสร้างสถานีสูบน้ำด้วย พลังงานไฟฟ้า ม.2,ม.7, ม.8,ม.9,ม.10,ม.11 ต.ดงมหาวัน อ.เวียงเชียงรุ้ง จ.เชียงราย | เพื่อเป็นสถานีสูบน้ำ สำหรับใช้เพื่อ การเกษตร | สถานีสูบน้ำ จำนวน 6 แห่ง | 6,000,000 | 6,000,000 | 6,000,000 | 6,000,000 | 6,000,000 | จำนวนสถานี สูบน้ำ ด้วยพลังงาน ไฟฟ้าที่ ดำเนินการ ก่อสร้าง | ประชาชนมีสถานี สูบน้ำ เพื่อใช้ใน การเกษตร | อบต.ดงมหา วัน |
| 21 | ขุดลอกร่องห้วยลิก ม.8 ต.ทุ่งก่อ อ.เวียงเชียงรุ้ง เชื่อม ม.2 ต.เมืองชุม อ.เวียงชัย จ.เชียงราย | เพื่อให้มีน้ำไหลได้ สะดวกและมีน้ำใช้ ในการเกษตร | พื้นที่ขุดลอกเดิมกว้างเฉลี่ย 20.00 - 25.00 ม. ยาว 4,750.00 ม. ลิกเฉลี่ย 1.50 ม. ขุดลอกใหม่ กว้างเฉลี่ย 25.00 ม. ยาว 4,750.00 ม. ขุดเพิ่มลิกเฉลี่ย 2.00 ม. หรือมีปริมาตร ดินขุดไม่น้อย กว่า 213,750.00 ลบ.ม. | 7,754,100 | 7,754,100 | 7,754,100 | 7,754,100 | 7,754,100 | ความยาว ของคลองที่ ขุดลอกได้ | ประชาชนได้มีน้ำ ใช้ในพื้นที่ การเกษตร | อบต.ทุ่งก่อ/ ทต.เมืองชุม |
| 22 | ก่อสร้างสถานีสูบน้ำด้วย พลังงานแสงอาทิตย์พร้อม ระบบส่งน้ำแม่ น้ำกก ต.ป่าซาง เชื่อม ทต.บ้านเหล่า ต.ทุ่งก่อ ต.ดงมหาวัน อ.เวียงเชียงรุ้ง จ.เชียงราย | เพื่อให้ประชาชนได้ มีน้ำใช้ ในการเกษตร | พื้นที่อำเภอเวียงเชียงรุ้ง | 200,000,000 | 200,000,000 | 200,000,000 | 200,000,000 | 200,000,000 | จำนวนสถานี สูบน้ำ และ ระบบส่งน้ำ ที่ดำเนินการ ก่อสร้าง | เพื่อให้ประชาชน ได้มีน้ำใช้ใน การเกษตร | อบต.ป่าซาง/ อบต.ทุ่งก่อ/ อบต.ดงมหา วัน/ทต.บ้าน เหล่า |

4. ยุทธศาสตร์ที่ 4 การจัดการทรัพยากรธรรมชาติ และสิ่งแวดล้อมให้ดำรงความสมบูรณ์ และยั่งยืน

แบบ ผ. 02/2

4.2 กลยุทธ์ที่ 1 เพิ่มประสิทธิภาพบริหารจัดการทรัพยากรน้ำ ขยะมูลฝอย หมอกควันไฟฟ้า

(1) แผนงาน 3.2 การเกษตร

| ที่ | โครงการ | วัตถุประสงค์ | เป้าหมาย (ผลผลิตของโครงการ) | งบประมาณ | | | | | ตัวชี้วัด (KPI) | ผลที่คาดว่าจะได้รับ | หน่วยงาน ที่จะขอ ประสาน |
|-----|---|--|---|---------------|---------------|---------------|---------------|---------------|--|---|---|
| | | | | 2566 (บาท) | 2567 (บาท) | 2568 (บาท) | 2569 (บาท) | 2570 (บาท) | | | |
| 23 | ก่อสร้างสถานีสูบน้ำด้วยพลังงานแสงอาทิตย์พร้อมระบบส่งน้ำแม่ น้ำกก ตำบลป่าซาง เขื่อน ทต.บ้านเหล่า ต.ทุ่งก่อ ต.ดงมหาวัน อ.เวียงเชียงรุ้ง จ.เชียงราย | เพื่อให้ประชาชนได้มีน้ำใช้ในการเกษตร | พื้นที่อำเภอเวียงเชียงรุ้ง | 200,000,000 | 200,000,000 | 200,000,000 | 200,000,000 | 200,000,000 | จำนวนสถานีสูบน้ำ และระบบส่งน้ำที่ดำเนินการก่อสร้าง | เพื่อให้ประชาชนได้มีน้ำใช้ในการเกษตร | อบต.ดงมหาวัน/ อบต.ทุ่งก่อ/ อบต.ป่าซาง/ ทต.บ้านเหล่า |
| 24 | ก่อสร้างสถานีสูบน้ำด้วยพลังงานแสงอาทิตย์พร้อมระบบส่งน้ำแม่ น้ำกก ม.6 บ้านเหล่า ต.ทุ่งก่อ เขื่อน ต.ป่าซาง ต.ดงมหาวัน ทต.บ้านเหล่า อ.เวียงเชียงรุ้ง จ.เชียงราย | เพื่อให้ประชาชนได้มีน้ำใช้ในการเกษตร | พื้นที่อำเภอเวียงเชียงรุ้ง | 200,000,000 | 200,000,000 | 200,000,000 | 200,000,000 | 200,000,000 | สถานีสูบน้ำพลังงานแสงอาทิตย์จำนวน 1 แห่ง | เพื่อให้ประชาชนได้มีน้ำใช้ในการเกษตร | ทต.บ้านเหล่า/ อบต.ทุ่งก่อ/ อบต.ป่าซาง/ อบต.ดงมหาวัน |
| 25 | อำเภอแม่สรวย ก่อสร้างคลองส่งน้ำฝายดินดำ บ้านสันกำแพง ม.7 ต.เจดีย์หลวง เขื่อนบ้านศรีถ้อย ม.8 ต.ศรีถ้อย เขื่อนบ้านทุ่งฟ้าผ่า ม.7 ต.แม่พริก อ.แม่สรวย จ.เชียงราย | เพื่อแก้ไขปัญหาการขาดแคลนน้ำสำหรับการอุปโภค บริโภค | ขนาดปากรางกว้างเฉลี่ย 2.00 - 3.00 ม. ลึก 1.20 - 1.50 ม. ผนังคอนกรีตหนา 0.15 ม. ความยาวรวมไม่น้อยกว่า 6,700 ม. | 9,752,200 | 9,752,200 | 9,752,200 | 9,752,200 | 9,752,200 | ร้อยละของประชาชนที่ได้รับผลประโยชน์ | ประชาชนในพื้นที่มีน้ำใช้ในการเกษตรและอุปโภคบริโภคอย่างเพียงพอ | อบต.แม่พริก |

4. ยุทธศาสตร์ที่ 4 การจัดการทรัพยากรธรรมชาติ และสิ่งแวดล้อมให้ดำรงความสมบูรณ์ และยั่งยืน

แบบ ผ. 02/2

4.2 กลยุทธ์ที่ 1 เพิ่มประสิทธิภาพบริหารจัดการทรัพยากรน้ำ ขยะมูลฝอย หมอกควันไฟป่า

(1) แผนงาน 3.2 การเกษตร

| ที่ | โครงการ | วัตถุประสงค์ | เป้าหมาย (ผลผลิตของโครงการ) | งบประมาณ | | | | | ตัวชี้วัด (KPI) | ผลที่คาดว่าจะได้รับ | หน่วยงาน ที่จะขอ ประสาน |
|-----|--|--|---|---------------|---------------|---------------|---------------|---------------|---|--|-------------------------------|
| | | | | 2566 (บาท) | 2567 (บาท) | 2568 (บาท) | 2569 (บาท) | 2570 (บาท) | | | |
| 26 | อำเภอเวียงป่าเป้า ก่อสร้างเขื่อนป้องกันตลิ่ง แม่น้ำลาวแบบกล่องลวดตา ข่าย ชุมชนสันติสุข ม.11 ต.แม่เจดีย์ อ.เวียงป่าเป้า จ.เชียงราย | เพื่อป้องกันการกัด เซาะตลิ่งแม่น้ำลาว | ขนาดความกว้าง 4.50 ม. ยาว 300.00 ม. สูง 4.00 ม. | 5,397,000 | - | - | - | - | จำนวน ครัวเรือน ที่ได้รับ ประโยชน์ | น้ำไม่ไหลเข้าท่วม บ้านเรือนและ พื้นที่การเกษตร ของประชาชน | ทต. แม่ชะจาน |
| 27 | ก่อสร้างเขื่อนป้องกันตลิ่ง แม่น้ำลาวแบบกล่องลวดตา ข่าย ชุมชนแม่ชะจาน 2 ม.1 ต.แม่เจดีย์ อ.เวียงป่าเป้า จ.เชียงราย | เพื่อป้องกันการกัด เซาะตลิ่งแม่น้ำลาว | ขนาดความกว้าง 4.50 ม. ยาว 300.00 ม. สูง 4.00 ม. | 5,334,000 | - | - | - | - | จำนวน ครัวเรือน ที่ได้รับ ประโยชน์ | น้ำไม่ไหลเข้าท่วม บ้านเรือนและ พื้นที่การเกษตร ของประชาชน | ทต. แม่ชะจาน |
| รวม | 27 โครงการ | | | 2,291,049,300 | 811,048,300 | 965,699,000 | 1,225,429,200 | 1,792,996,400 | | | |

หมายเหตุ : เพื่อให้การปฏิบัติราชการเป็นไปตามหนังสือกระทรวงมหาดไทย ที่ มท 0810.3/ว 6086 ลงวันที่ 19 สิงหาคม 2565 เรื่อง ชักซ้อมแนวทางการปฏิบัติการใช้แผนพัฒนาท้องถิ่นของอปท.เพื่อจัดทำบริการสาธารณะหรือกิจกรรมสาธารณะ

รายละเอียดโครงการพัฒนา

แผนพัฒนาท้องถิ่น (พ.ศ. 2566 - 2570) องค์การบริหารส่วนจังหวัดเชียงราย แก้ไข ครั้งที่ 1/2566

เดิมปรากฏใน แผนพัฒนาท้องถิ่น (พ.ศ. 2566 - 2570) องค์การบริหารส่วนจังหวัดเชียงราย ฉบับแก้ไข ครั้งที่ 2 พ.ศ. 2565

ยุทธศาสตร์จังหวัดที่ 5 การพัฒนาคุณภาพชีวิตและความมั่นคงเพื่อส่งเสริมสังคมสร้างสรรค์

ยุทธศาสตร์การพัฒนาขององค์กรปกครองส่วนท้องถิ่นในจังหวัดที่ 5 การพัฒนาคุณภาพชีวิตและความมั่นคงเพื่อส่งเสริมสังคมสร้างสรรค์

ยุทธศาสตร์ที่ 5 การพัฒนาคุณภาพชีวิตและความมั่นคงเพื่อส่งเสริมสังคมสร้างสรรค์และธรรมาภิบาล

แผนงาน 3.1 อุตสาหกรรมและการโยธา

แก้ไขเป็น

ก. ยุทธศาสตร์ชาติ 20 ปี ยุทธศาสตร์ที่ 6 การปรับสมดุลและพัฒนากระบวนการบริหารจัดการภาครัฐ

ข. แผนพัฒนาเศรษฐกิจและสังคมแห่งชาติ ฉบับที่ 13 หมายความว่า 13 ไทยมีภาครัฐที่ทันสมัย มีประสิทธิภาพ และตอบโจทย์ประชาชน

ค. Sustainable Development Goals : SDGs เป้าหมายที่ 9 สร้างโครงสร้างพื้นฐานที่มีความทนทาน ส่งเสริมการพัฒนาอุตสาหกรรมที่ครอบคลุมและยั่งยืน และส่งเสริมนวัตกรรม

ง. ยุทธศาสตร์จังหวัดที่ 5 การพัฒนาคุณภาพชีวิตและความมั่นคงเพื่อส่งเสริมสังคมสร้างสรรค์

จ. ยุทธศาสตร์การพัฒนาขององค์กรปกครองส่วนท้องถิ่นในเขตจังหวัดเชียงราย ยุทธศาสตร์ที่ 5 การพัฒนาคุณภาพชีวิตและความมั่นคงเพื่อส่งเสริมสังคมสร้างสรรค์

5. ยุทธศาสตร์ที่ 5 การพัฒนาคุณภาพชีวิตและความมั่นคงเพื่อส่งเสริมสังคมสร้างสรรค์และธรรมาภิบาล

แบบ ผ. 02/2

5.1 กลยุทธ์ที่ 13 ปรับเปลี่ยนการบริหารจัดการที่มีประสิทธิภาพรองรับการเปลี่ยนแปลงและเอื้อต่อการพัฒนา

(1) แผนงาน 3.1 อุตสาหกรรมและการโยธา

| ที่ | โครงการ | วัตถุประสงค์ | เป้าหมาย (ผลผลิตของโครงการ) | งบประมาณและที่ผ่านมา | | | | | ตัวชี้วัด (KPI) | ผลที่คาดว่าจะได้รับ | หน่วยงาน รับผิดชอบหลัก |
|-----|---|--|---|----------------------|---------------|---------------|---------------|---------------|---|---|---------------------------|
| | | | | 2566 (บาท) | 2567 (บาท) | 2568 (บาท) | 2569 (บาท) | 2570 (บาท) | | | |
| 1 | อำเภอเชียงของ ก่อสร้างปรับปรุงอาคาร เอนกประสงค์(อาคารสอง แผ่นดิน) องค์การบริหารส่วน จังหวัดเชียงราย ม.1 ท่าเรือบั้ง บ้านหัวเวียง ต.เวียง อ.เชียงของ จ.เชียงราย | เพื่อเพิ่มประสิทธิภาพ ในการให้บริการสาธารณะ | - พัฒนาอ่างเก็บน้ำหนองเหียงโดย ปรับปรุงซ่อมแซมถนน คสล. ขนาดกว้าง 5.00 ม. ยาว 1,020.00 ม. หน้า 0.15 ม. - ปรับปรุงซ่อมแซมสร้างตลิ่ง คสล. ความยาว 900.00 ม. - ก่อสร้างอาคารรับรองนักท่องเที่ยว ขนาดกว้าง 3.00 ม. ยาว 3.00 ม. จำนวน 1 หลัง - ก่อสร้างห้องน้ำ ขนาดกว้าง 4.18 ม. ยาว 6.00 ม. จำนวน 1 หลัง | 6,500,000 | - | - | - | - | - จำนวนอาคาร ที่ได้รับการ ก่อสร้าง/ ปรับปรุง | มีอาคารสถานที่ในการ ให้บริการสาธารณะ | ทต.เวียง |
| 2 | ก่อสร้างอาคารศูนย์เครื่องจักรกล และป้องกันบรรเทาสาธารณภัย องค์การบริหารส่วนจังหวัด เชียงราย ประจำปี อำเภอเชียงของ ม.6 ต.ครึ่ง อ.เชียงของ จ.เชียงราย | เพื่อเพิ่มประสิทธิภาพ ในการให้บริการสาธารณะ | ตามแบบและประมาณการองค์การ บริหารส่วนจังหวัดเชียงราย | 8,500,000 | - | - | - | - | - จำนวนอาคาร ที่ได้รับการ ก่อสร้าง/ ปรับปรุง | มีอาคารสถานที่ในการ ให้บริการสาธารณะ | ทต.ครึ่ง |

5. ยุทธศาสตร์ที่ 5 การพัฒนาคุณภาพชีวิตและความมั่นคงเพื่อส่งเสริมสังคมสร้างสรรค์และธรรมาภิบาล

แบบ ผ. 02/2

5.1 กลยุทธ์ที่ 13 ปรับเปลี่ยนการบริหารจัดการที่มีประสิทธิภาพรองรับการเปลี่ยนแปลงและเอื้อต่อการพัฒนา

(1) แผนงาน 3.1 อุตสาหกรรมและการโยธา

| ที่ | โครงการ | วัตถุประสงค์ | เป้าหมาย (ผลผลิตของโครงการ) | งบประมาณและที่ผ่านมา | | | | | ตัวชี้วัด (KPI) | ผลที่คาดว่าจะได้รับ | หน่วยงาน รับผิดชอบหลัก |
|-----|--|--|---------------------------------|----------------------|---------------|---------------|---------------|---------------|--|--|---------------------------|
| | | | | 2566 (บาท) | 2567 (บาท) | 2568 (บาท) | 2569 (บาท) | 2570 (บาท) | | | |
| 3 | อำเภอแม่สาย ก่อสร้างอาคารศูนย์พัฒนา คุณภาพชีวิต และส่งเสริมอาชีพ ผู้สูงอายุต้นแบบ อ.แม่สาย จ.เชียงราย | เพื่อก่อสร้างอาคาร เพื่ออำนวยความสะดวก สำหรับดำเนินกิจกรรมผู้สูงอายุ | กว้าง 19 ม. ยาว 40 ม.สูง 2 ชั้น | 24,000,000 | 24,000,000 | 24,000,000 | 24,000,000 | 24,000,000 | ประชาชน ผู้รับบริการ ร้อยละ 80 มี ความพึงพอใจ และได้รับความ สะดวก | ผู้สูงอายุมีพื้นที่ ในการจัดกิจกรรม | อบต. ศรีเมืองชุม |
| รวม | 3 โครงการ | | | 39,000,000 | 24,000,000 | 24,000,000 | 24,000,000 | 24,000,000 | | | |

หมายเหตุ : เพื่อให้การปฏิบัติราชการเป็นไปตามหนังสือกระทรวงมหาดไทย ที่ มท 0810.3/ว 6086 ลงวันที่ 19 สิงหาคม 2565 เรื่อง ชักซ้อมแนวทางการปฏิบัติการใช้แผนพัฒนาท้องถิ่นของอปท.เพื่อจัดทำบริการสาธารณะหรือกิจกรรมสาธารณะ

บัญชีครุภัณฑ์

สำหรับที่ไม่ได้ดำเนินการจัดทำเป็นโครงการพัฒนาท้องถิ่น

แผนพัฒนาท้องถิ่น (พ.ศ. 2566 - 2570) องค์การบริหารส่วนจังหวัดเชียงราย แก้ไข ครั้งที่ 1/2566

เดิมปรากฏใน แผนพัฒนาท้องถิ่น (พ.ศ. 2566 - 2570) องค์การบริหารส่วนจังหวัดเชียงราย ,ฉบับแก้ไข ครั้งที่ 1 พ.ศ. 2565 ,ฉบับเพิ่มเติม ครั้งที่ 1,2 พ.ศ. 2565

แก้ไขเป็น

1 ประเภทครุภัณฑ์ สำนักงาน

1. กลุ่มที่ 3 ส่งเสริมและพัฒนาการเล่นกีฬาและออกกำลังกายแบบมีส่วนร่วม

(1) แผนงาน 2.6 การศาสนา วัฒนธรรม และนันทนาการ

| ที่ | ครุภัณฑ์ | เป้าหมาย (ผลผลิตของครุภัณฑ์) | งบประมาณ | | | | | ผลที่คาดว่าจะได้รับ | หน่วยงาน รับผิดชอบหลัก |
|-----|-----------------------------|---|---------------|---------------|---------------|---------------|---------------|---|---------------------------|
| | | | 2566 (บาท) | 2567 (บาท) | 2568 (บาท) | 2569 (บาท) | 2570 (บาท) | | |
| 1 | เก้าอี้อิมพัลส์พร้อมติดตั้ง | ประกอบด้วย 1.เก้าอี้อิมพัลส์แบบมาตรฐาน (สีม่วง) จำนวน 27 ตัว ตัวละ 3,950 บาท 2.เก้าอี้อิมพัลส์แบบพับได้ (สีเหลือง) จำนวน 56 ตัว ตัวละ 6,990 บาท | 498,090 | - | - | - | - | 1.อาคารอิมพัลส์สนามฟุตบอล อบจ.เชียงรายมีความสะดวกและเหมาะสมกับการใช้งาน 2.ประชาชนชาวจังหวัดเชียงราย อปท. และส่วนภูมิภาคมีสนามกีฬาที่ได้มาตรฐาน สำหรับการจัดกีฬาและนันทนาการ 3.เด็ก เยาวชน ผู้สูงอายุ และประชาชนทั่วไปได้ออกกำลังกายและเล่นกีฬาเพิ่มขึ้น ทำให้มีสุขภาพพลานามัยที่สมบูรณ์ แข็งแรง และมีสมรรถภาพทางกาย เป็นจุดเริ่มต้นกีฬาเยาวชนเงินล้านในการสร้างนักกีฬาสู่ความเป็นเลิศและนักกีฬาทีมชาติ 4. เด็ก เยาวชน ผู้สูงอายุ และประชาชนทั่วไปในท้องถิ่นได้รับการพัฒนาคุณภาพชีวิตด้วยการออกกำลังกายและเล่นกีฬาอย่างเท่าเทียมกัน | กองการท่องเที่ยวและกีฬา |

1. กลยุทธ์ที่ 7 ส่งเสริมและพัฒนาสุขภาพที่ดีของประชาชน

(1) แผนงาน 2.1 การศึกษา

| ที่ | ครุภัณฑ์ | เป้าหมาย (ผลผลิตของครุภัณฑ์) | งบประมาณ | | | | | ผลที่คาดว่าจะได้รับ | แบบ ผ. 03 |
|-----|-------------------|--|---------------|---------------|---------------|---------------|---------------|--|---------------------------------|
| | | | 2566 (บาท) | 2567 (บาท) | 2568 (บาท) | 2569 (บาท) | 2570 (บาท) | | หน่วยงาน รับผิดชอบหลัก |
| 1 | โต๊ะพับสแตนเลส | โต๊ะพับสแตนเลส ขนาดไม่น้อยกว่า 1.80x0.60x0.75 ซม. จำนวน 10 ตัว ๆ ละ 4,200 บาท | 42,000 | - | - | - | - | - ศูนย์เยาวชนองค์การบริหารส่วนจังหวัดเชียงราย มีครุภัณฑ์เพื่อให้บริการเด็ก เยาวชนและประชาชน ท่มาใช้บริการอย่างเพียงพอ | สำนักงานศึกษา ศาสนา และวัฒนธรรม |
| 2 | โซฟา | โซฟายาว 2 ที่นั่ง ขนาดไม่น้อยกว่า 1.40x0.70x0.70 ซม. จำนวน 3 ตัว ๆ ละ 8,500 บาท | 25,500 | - | - | - | - | - ศูนย์เยาวชนองค์การบริหารส่วนจังหวัดเชียงราย มีครุภัณฑ์เพื่อให้บริการเด็ก เยาวชนและประชาชน ท่มาใช้บริการอย่างเพียงพอ | สำนักงานศึกษา ศาสนา และวัฒนธรรม |
| 3 | เก้าอี้สตูลเดี่ยว | เก้าอี้สตูลเดี่ยว เก้าอี้ทรงกลม ขนาดเส้นผ่าศูนย์กลาง ไม่น้อยกว่า 39.00 ซม. จำนวน 10 ตัว ๆ ละ 1,000 บาท | 10,000 | - | - | - | - | - ศูนย์เยาวชนองค์การบริหารส่วนจังหวัดเชียงราย มีครุภัณฑ์เพื่อให้บริการเด็ก เยาวชนและประชาชน ท่มาใช้บริการอย่างเพียงพอ | สำนักงานศึกษา ศาสนา และวัฒนธรรม |
| 4 | เครื่องปรับอากาศ | เครื่องปรับอากาศแบบตั้งพื้นหรือแบบแขวน ขนาดไม่น้อยกว่า 24,000 บีทียู จำนวน 6 เครื่อง ๆ ละ 32,200 บาท (รวมค่าติดตั้ง) | 193,200 | | | | | การจัดตั้งและการขับเคลื่อนการพัฒนาเด็ก และเยาวชน ดำเนินกิจกรรมด้านการพัฒนาเด็ก ให้บริการเด็กและเยาวชน สำเร็จ บรรลุเป้าหมาย | สำนักงานศึกษา ศาสนา และวัฒนธรรม |

2. ประเภทครุภัณฑ์ ไฟฟ้าและวิทยุ

2. กลยุทธ์ที่ 14 พัฒนาคุณภาพการให้บริการที่ตอบโจทย์ สะดวกและปลอดภัย

(1) แผนงาน 1.1 บริหารงานทั่วไป

| ที่ | ครุภัณฑ์ | เป้าหมาย (ผลผลิตของครุภัณฑ์) | งบประมาณ | | | | | ผลที่คาดว่าจะได้รับ | หน่วยงาน รับผิดชอบหลัก |
|-----|------------------|---|---------------|---------------|---------------|---------------|---------------|--|---------------------------|
| | | | 2566 (บาท) | 2567 (บาท) | 2568 (บาท) | 2569 (บาท) | 2570 (บาท) | | |
| 1 | ชุดประชาสัมพันธ์ | สำหรับติดตั้งในสถานีขนส่งผู้โดยสารจังหวัดเชียงราย แห่งที่ 2 ประกอบด้วย 1.เครื่องขยายเสียง ขนาด 1,500 วัตต์ จำนวน 1 เครื่อง 2.ไมค์ประกาศ จำนวน 2 ตัว 3.สายไมค์ xlr เมีย 5 เมตร จำนวน 1 เส้น 4.ตู้ลำโพงสีดามีLine ขนาด 180 วัตต์ 5.ตู้ RACK พร้อมล้อ ขนาด 8 ยู 6.ปลั๊กไฟมีกราวด์ จำนวน 1 อัน 7.สายครอปวาย 200 เมตร ทองแดงแท้ จำนวน 2 ม้วน 8.ค่าติดตั้งระบบและเซตเครื่องเสียง จำนวน 1 งาน | 99,900 | - | - | - | - | - ระบบประชาสัมพันธ์ของสถานีขนส่งผู้โดยสาร จังหวัดเชียงราย แห่งที่ 2 มีประสิทธิภาพและ ทันสมัย สามารถกระจายเสียงครอบคลุม ทั่วถึง ทำให้ผู้มาใช้บริการได้รับข้อมูลข่าวสาร ที่เป็นประโยชน์ ชัดเจน รวดเร็ว ครบถ้วน | สำนักปลัด อบจ. |

2. กลยุทธ์ที่ 13 ปรับเปลี่ยนการบริหารจัดการที่มีประสิทธิภาพรองรับการเปลี่ยนแปลงและเอื้อต่อการพัฒนา

(1) แผนงาน 1.2 การรักษาความสงบภายใน

| ที่ | ครุภัณฑ์ | เป้าหมาย (ผลผลิตของครุภัณฑ์) | งบประมาณ | | | | | ผลที่คาดว่าจะได้รับ | หน่วยงาน รับผิดชอบหลัก |
|-----|----------------------------|---|---------------|---------------|---------------|---------------|---------------|---|----------------------------------|
| | | | 2566 (บาท) | 2567 (บาท) | 2568 (บาท) | 2569 (บาท) | 2570 (บาท) | | |
| 1 | เครื่องปั่นไฟ | กำลังไฟไม่น้อยกว่า 5 กิโลวัตต์ จำนวน 4 เครื่อง ๆ ละ 58,000 บาท | 232,000 | - | - | - | - | - ใช้ในการกิจป้องกันและบรรเทาสาธารณภัยและ ใช้ในการช่วยเหลือผู้ประสบภัย | กองป้องกันและ บรรเทาสาธารณภัย |
| 2 | เครื่องขยายเสียงเคลื่อนที่ | ชนิดล้อยาก ลำโพง 15 นิ้ว พร้อมไมค์ลอย จำนวน 1 เครื่อง | 10,500 | - | - | - | - | - ใช้ในการกิจป้องกันและบรรเทาสาธารณภัยและ ใช้ในการช่วยเหลือผู้ประสบภัย | กองป้องกันและ บรรเทาสาธารณภัย |
| 3 | เครื่องขยายเสียงเคลื่อนที่ | ชนิดล้อยาก ลำโพง 8 นิ้ว พร้อมไมค์ลอย จำนวน 1 เครื่อง | 2,500 | - | - | - | - | - ใช้ในการกิจป้องกันและบรรเทาสาธารณภัยและ ใช้ในการช่วยเหลือผู้ประสบภัย | กองป้องกันและ บรรเทาสาธารณภัย |

2. กลยุทธ์ที่ 3 พัฒนาระบบโครงสร้างพื้นฐาน เพื่อรองรับการค้า การลงทุน การบริการ

(1) แผนงาน 2.4 เคหะและชุมชน

| ที่ | ครุภัณฑ์ | เป้าหมาย (ผลผลิตของครุภัณฑ์) | งบประมาณ | | | | | ผลที่คาดว่าจะได้รับ | แบบ ผ. 03 | |
|-----|---|--|---------------|---------------|---------------|---------------|---------------|---------------------|---|-----------|
| | | | 2566 (บาท) | 2567 (บาท) | 2568 (บาท) | 2569 (บาท) | 2570 (บาท) | | หน่วยงาน รับผิดชอบหลัก | |
| 1 | โคมไฟถนนพลังงานแสงอาทิตย์แบบประกอบในชุดเดียวกัน (All In One Solar Street Light) | โคมไฟพลังงานแสงอาทิตย์ ในถนนที่อยู่ในความรับผิดชอบขององค์การบริหารส่วนจังหวัดเชียงราย (อำเภอเทิง,อำเภอพาน, อำเภอป่าแดด) โคมไฟถนนพลังงานแสงอาทิตย์แบบประกอบในชุดเดียวกัน (All In One Solar Street Light) 1) โคมไฟถนนพลังงานแสงอาทิตย์แบบประกอบในชุดเดียวกัน ขนาด 30 วัตต์ เสาสูง 6 เมตร แบบเสากิ่งเดี่ยว (SA30W6-X1) ประกอบด้วย- โคมไฟถนนพลังงานแสงอาทิตย์แบบประกอบในชุดเดียวกัน 30 วัตต์ จำนวน 1 โคม - เสากิ่งเดี่ยวแบบ Mid - Hinged Column ความสูง 6 ม. จำนวน 1 ต้น - พุกเหล็ก ความยาว 1.5 ม. จำนวน 1 ต้น จำนวน 142 ชุด ๆ ละ 70,000 บาท | 9,940,000 | - | - | - | - | - | 1.ประชาชนผู้ใช้งานมีไฟฟ้าส่องสว่างครอบคลุมพื้นที่จังหวัดเชียงรายสามารถสัญจรไปมาได้อย่างสะดวก รวดเร็ว และเกิดความปลอดภัยต่อชีวิตและทรัพย์สิน 2.เป็นการส่งเสริมการท่องเที่ยวในพื้นที่จังหวัดเชียงราย ให้มีไฟฟ้าส่องสว่างสามารถสร้างสภาพแวดล้อมที่ปรากฏแก่สายตาในเวลากลางคืนให้ดียิ่งขึ้น ป้องกันมิให้เกิดอุบัติเหตุและป้องกันปัญหาอาชญากรรม และเป็นการ บริการชุมชน และสังคมตลอดจนบำบัดความเดือดร้อนของประชาชน 3.เป็นพลังงานสะอาดที่ไม่เกิดมลพิษและประหยัดงบประมาณในการจ่ายค่ากระแสไฟฟ้า | สำนักช่าง |

2. กลยุทธ์ที่ 3 พัฒนาระบบโครงสร้างพื้นฐาน เพื่อรองรับการค้า การลงทุน การบริการ

(1) แผนงาน 2.4 เคหะและชุมชน

| ที่ | ครุภัณฑ์ | เป้าหมาย (ผลผลิตของครุภัณฑ์) | งบประมาณ | | | | | ผลที่คาดว่าจะได้รับ | แบบ ผ. 03 |
|-----|---|--|---------------|---------------|---------------|---------------|---------------|---|---------------------------|
| | | | 2566 (บาท) | 2567 (บาท) | 2568 (บาท) | 2569 (บาท) | 2570 (บาท) | | หน่วยงาน รับผิดชอบหลัก |
| 2 | โคมไฟถนนพลังงานแสงอาทิตย์แบบประกอบในชุดเดียวกัน (All In One Solar Street Light) | โคมไฟพลังงานแสงอาทิตย์ ในถนนที่อยู่ในความรับผิดชอบขององค์การบริหารส่วนจังหวัดเชียงราย (อำเภอแม่สาย,อำเภอแม่จัน,อำเภอเชียงของ) โคมไฟถนนพลังงานแสงอาทิตย์แบบประกอบในชุดเดียวกัน (All In One Solar Street Light) 1) โคมไฟถนนพลังงานแสงอาทิตย์แบบประกอบในชุดเดียวกัน ขนาด 30 วัตต์ เสาสูง 6 เมตร แบบเสากิ่งเดี่ยว (SA30W6-X1) ประกอบด้วย - โคมไฟถนนพลังงานแสงอาทิตย์แบบประกอบในชุดเดียวกัน 30 วัตต์ จำนวน 1 โคม - เสากิ่งเดี่ยวแบบ Mid - Hinged Column ความสูง 6 ม. จำนวน 1 ต้น - พุกเหล็ก ความยาว 1.5 ม. จำนวน 1 ต้น จำนวน 127 ชุดๆ ละ 70,000 บาท | 8,890,000 | - | - | - | - | 1.ประชาชนผู้ใช้งานมีไฟฟ้าส่องสว่างครอบคลุมพื้นที่จังหวัดเชียงรายสามารถสัญจรไปมาได้อย่างสะดวก รวดเร็ว และเกิดความปลอดภัยต่อชีวิตและทรัพย์สิน 2.เป็นการส่งเสริมการท่องเที่ยวในพื้นที่จังหวัดเชียงราย ให้มีไฟฟ้าส่องสว่างสามารถสร้างสภาพแวดล้อมที่ปรากฏแก่สายตาในเวลากลางคืนให้ดียิ่งขึ้น ป้องกันมิให้เกิดอุบัติเหตุและป้องกันปัญหาอาชญากรรม และเป็นการ บริการชุมชน และสังคมตลอดจนบำบัดความเดือดร้อนของประชาชน 3.เป็นพลังงานสะอาดที่ไม่เกิดมลพิษและประหยัดงบประมาณในการจ่ายค่ากระแสไฟฟ้า | สำนักช่าง |

3. กลยุทธ์ที่ 3 พัฒนาระบบโครงสร้างพื้นฐาน เพื่อรองรับการค้า การลงทุน การบริการ

(1) แผนงาน 2.4 เคหะและชุมชน

| ที่ | ครุภัณฑ์ | เป้าหมาย (ผลผลิตของครุภัณฑ์) | งบประมาณ | | | | | ผลที่คาดว่าจะได้รับ | แบบ ผ. 03 | |
|-----|---|--|---------------|---------------|---------------|---------------|---------------|---------------------|--|-----------|
| | | | 2566 (บาท) | 2567 (บาท) | 2568 (บาท) | 2569 (บาท) | 2570 (บาท) | | หน่วยงาน รับผิดชอบหลัก | |
| 3 | โคมไฟถนนพลังงานแสงอาทิตย์แบบประกอบในชุดเดียวกัน (All In One Solar Street Light) | โคมไฟพลังงานแสงอาทิตย์ ในถนนที่อยู่ในความรับผิดชอบขององค์การบริหารส่วนจังหวัดเชียงราย (อำเภอเมืองเชียงราย, อำเภอเวียงป่าเป้า, อำเภอแม่สรวย, อำเภอแม่ลาว) โคมไฟถนนพลังงานแสงอาทิตย์แบบประกอบในชุดเดียวกัน (All In One Solar Street Light) 1) โคมไฟถนนพลังงานแสงอาทิตย์แบบประกอบในชุดเดียวกัน ขนาด 30 วัตต์ เสาสูง 6 เมตร แบบเสากิ่งเดี่ยว (SA30W6-X1) ประกอบด้วย - โคมไฟถนนพลังงานแสงอาทิตย์แบบประกอบในชุดเดียวกัน 30 วัตต์ จำนวน 1 โคม - เสากิ่งเดี่ยวแบบ Mid - Hinged Column ความสูง 6 ม. จำนวน 1 ต้น - พุกเหล็ก ความยาว 1.5 ม. จำนวน 1 ต้น จำนวน 142 ชุด ๆ ละ 70,000 บาท | 9,940,000 | - | - | - | - | - | 1.ประชาชนผู้ใช้น้ำมันมีไฟฟ้าส่องสว่างครอบคลุมพื้นที่จังหวัดเชียงรายสามารถสัญจรไปมาได้อย่างสะดวก รวดเร็ว และเกิดความปลอดภัยต่อชีวิตและทรัพย์สิน 2.เป็นการส่งเสริมการท่องเที่ยวในพื้นที่จังหวัดเชียงราย ให้มีไฟฟ้าส่องสว่างสามารถสร้างสภาพแวดล้อมที่ปรากฏแก่สายตาในเวลากลางคืนให้ดียิ่งขึ้น ป้องกันมิให้เกิดอุบัติเหตุและป้องกันปัญหาอาชญากรรม และเป็นการ บริการชุมชนและสังคม ตลอดจนบำบัดความเดือดร้อนของประชาชน 3.เป็นพลังงานสะอาดที่ไม่เกิดมลพิษและประหยัดงบประมาณในการจ่ายค่ากระแสไฟฟ้า | สำนักช่าง |

2. กลยุทธ์ที่ 3 พัฒนาระบบโครงสร้างพื้นฐาน เพื่อรองรับการค้า การลงทุน การบริการ

(1) แผนงาน 2.4 เคหะและชุมชน

| ที่ | ครุภัณฑ์ | เป้าหมาย (ผลผลิตของครุภัณฑ์) | งบประมาณ | | | | | ผลที่คาดว่าจะได้รับ | แบบ ผ. 03 | |
|-----|---|---|---------------|---------------|---------------|---------------|---------------|---------------------|---|-----------|
| | | | 2566 (บาท) | 2567 (บาท) | 2568 (บาท) | 2569 (บาท) | 2570 (บาท) | | หน่วยงาน รับผิดชอบหลัก | |
| 4 | โคมไฟถนนพลังงานแสงอาทิตย์แบบประกอบในชุดเดียวกัน (All In One Solar Street Light) | โคมไฟพลังงานแสงอาทิตย์ ในถนนที่อยู่ในความรับผิดชอบขององค์การบริหารส่วนจังหวัดเชียงราย (อำเภอเวียงชัย,อำเภอพญาเม็งราย,อำเภอขุนตาล,อำเภอเวียงแก่น, อำเภอดอยหลวง,อำเภอเวียงเชียงรุ้ง) โคมไฟถนนพลังงานแสงอาทิตย์แบบประกอบในชุดเดียวกัน (All In One Solar Street Light) 1) โคมไฟถนนพลังงานแสงอาทิตย์แบบประกอบในชุดเดียวกัน ขนาด 30 วัตต์ เสาสูง 6 เมตร แบบเสากิ่งเดี่ยว (SA30W6-X1) ประกอบด้วย - โคมไฟถนนพลังงานแสงอาทิตย์แบบประกอบในชุดเดียวกัน 30 วัตต์ จำนวน 1 โคม - เสากิ่งเดี่ยวแบบ Mid - Hinged Column ความสูง 6 ม. จำนวน 1 ต้น - พุกเหล็ก ความยาว 1.5 ม. จำนวน 1 ต้น จำนวน 142 ชุด ๆ ละ 70,000 บาท | 9,940,000 | - | - | - | - | - | 1.ประชาชนผู้ใช้นอนมีไฟฟ้าส่องสว่างครอบคลุมพื้นที่จังหวัดเชียงรายสามารถสัญจรไปมาได้อย่างสะดวก รวดเร็ว และเกิดความปลอดภัยต่อชีวิตและทรัพย์สิน 2.เป็นการส่งเสริมการท่องเที่ยวในพื้นที่จังหวัดเชียงราย ให้มีไฟฟ้าส่องสว่างสามารถสร้างสภาพแวดล้อมที่ปรากฏแก่สายตาในเวลากลางคืนให้ดียิ่งขึ้น ป้องกันมิให้เกิดอุบัติเหตุและป้องกันปัญหาอาชญากรรม และเป็นการ บริการชุมชนและสังคม ตลอดจนบำบัดความเดือดร้อนของประชาชน 3.เป็นพลังงานสะอาดที่ไม่เกิดมลพิษและประหยัดงบประมาณในการจ่ายค่ากระแสไฟฟ้า | สำนักช่าง |

2. กลยุทธ์ที่ 3 พัฒนาระบบโครงสร้างพื้นฐาน เพื่อรองรับการค้า การลงทุน การบริการ

(1) แผนงาน 2.4 เคหะและชุมชน

| ที่ | ครุภัณฑ์ | เป้าหมาย (ผลผลิตของครุภัณฑ์) | งบประมาณ | | | | | ผลที่คาดว่าจะได้รับ | แบบ ผ. 03 | |
|-----|---|---|---------------|---------------|---------------|---------------|---------------|---------------------|--|-----------|
| | | | 2566 (บาท) | 2567 (บาท) | 2568 (บาท) | 2569 (บาท) | 2570 (บาท) | | หน่วยงาน รับผิดชอบหลัก | |
| 5 | โคมไฟถนนพลังงานแสงอาทิตย์แบบประกอบในชุดเดียวกัน (All In One Solar Street Light) | โคมไฟพลังงานแสงอาทิตย์ในถนนที่อยู่ในความรับผิดชอบขององค์การบริหารส่วนจังหวัดเชียงราย (อำเภอเชียงแสน, อำเภอแม่สาย, อำเภอป่าแดด, อำเภอแม่ฟ้าหลวง, อำเภอแม่สรวย, อำเภอเทิง) โคมไฟถนนพลังงานแสงอาทิตย์แบบประกอบในชุดเดียวกัน (All In One Solar Street Light) 1) โคมไฟถนนพลังงานแสงอาทิตย์แบบประกอบในชุดเดียวกัน ขนาด 30 วัตต์ เสาสูง 6 เมตร แบบเสากิ่งเดี่ยว (SA30W6-X1) ประกอบด้วย - โคมไฟถนนพลังงานแสงอาทิตย์แบบประกอบในชุดเดียวกัน 30 วัตต์ จำนวน 1 โคม - เสากิ่งเดี่ยวแบบ Mid - Hinged Column ความสูง 6 เมตร จำนวน 1 ต้น - พุกเหล็ก ความยาว 1.5 เมตร จำนวน 1 ต้น จำนวน 134 ชุด ๆ ละ 70,000 บาท (ตามบัญชีนวัตกรรมไทย ฉบับเพิ่มเติม เดือน มิถุนายน 2563) | 9,380,000 | - | - | - | - | - | 1.ประชาชนผู้ใช้น้ำมันมีไฟฟ้าส่องสว่างครอบคลุมพื้นที่จังหวัดเชียงราย สามารถสัญจรไป-มาได้สะดวก รวดเร็ว และเกิดความปลอดภัยต่อชีวิตและทรัพย์สิน 2.เป็นการส่งเสริมการท่องเที่ยวในพื้นที่จังหวัดเชียงรายให้มีไฟฟ้าส่องสว่างสามารถสร้างสภาพแวดล้อมที่ปรากฏ แก่สายตาในเวลา กลางคืนให้ดียิ่งขึ้นป้องกันมิให้เกิดอุบัติเหตุและป้องกันปัญหาอาชญากรรมและเป็นการ บริการชุมชนและสังคมตลอดจนบำบัดความเดือดร้อนของประชาชน 3.เป็นพลังงานสะอาดที่ไม่เกิดมลพิษ และประหยัดงบประมาณในการจ่ายค่ากระแสไฟฟ้า | สำนักช่าง |

3. ประเภทครุภัณฑ์ โฆษณาและเผยแพร่

3. กลุ่มที่ 4 ส่งเสริมและสนับสนุนการจัดการศึกษาเพื่อคุณภาพตามระดับ การศึกษาเพื่อการพัฒนาตนเอง และการศึกษาเพื่อการเรียนรู้ตลอดชีวิต

(1) แผนงาน 2.1 การศึกษา

| ที่ | ครุภัณฑ์ | เป้าหมาย (ผลผลิตของครุภัณฑ์) | งบประมาณ | | | | | ผลที่คาดว่าจะได้รับ | แบบ ผ. 03 |
|-----|----------------------|--|---------------|---------------|---------------|---------------|---------------|---|---------------------------|
| | | | 2566 (บาท) | 2567 (บาท) | 2568 (บาท) | 2569 (บาท) | 2570 (บาท) | | หน่วยงาน รับผิดชอบหลัก |
| 1 | โทรทัศน์แอล อี ดี | โทรทัศน์แอล อี ดี ขนาด 50 นิ้ว จำนวน 1 เครื่อง | 19,000 | - | - | - | - | - มีครุภัณฑ์โฆษณาและเผยแพร่ใช้ในการจัดการเรียนการสอนสำหรับนักเรียนโรงเรียน อบจ. อย่างมีคุณภาพ | โรงเรียน อบจ.เชิงทราย |
| 2 | เลนส์มุมกว้าง | เลนส์มุมกว้าง จำนวน 1 ตัว | 51,800 | - | - | - | - | - มีครุภัณฑ์โฆษณาและเผยแพร่ใช้ในการจัดการเรียนการสอนสำหรับนักเรียนโรงเรียน อบจ. อย่างมีคุณภาพ | โรงเรียน อบจ.เชิงทราย |
| 3 | กล้องถ่ายวิดีโอ | กล้องถ่ายวิดีโอ จำนวน 1 ตัว ๆ | 34,500 | - | - | - | - | - มีครุภัณฑ์โฆษณาและเผยแพร่ใช้ในการจัดการเรียนการสอนสำหรับนักเรียนโรงเรียน อบจ. อย่างมีคุณภาพ | โรงเรียน อบจ.เชิงทราย |
| 4 | กล้องถ่ายภาพดิจิทัล | กล้องถ่ายภาพดิจิทัล จำนวน 1 ตัว | 99,800 | - | - | - | - | - มีครุภัณฑ์โฆษณาและเผยแพร่ใช้ในการจัดการเรียนการสอนสำหรับนักเรียนโรงเรียน อบจ. อย่างมีคุณภาพ | โรงเรียน อบจ.เชิงทราย |
| 5 | หูฟังสำหรับงานไลฟ์สด | หูฟังสำหรับงานไลฟ์สด จำนวน 1 ชุด | 68,900 | - | - | - | - | - มีครุภัณฑ์โฆษณาและเผยแพร่ใช้ในการจัดการเรียนการสอนสำหรับนักเรียนโรงเรียน อบจ. อย่างมีคุณภาพ | โรงเรียน อบจ.เชิงทราย |

4. ประเภทครุภัณฑ์ ครุภัณฑ์วิทยาศาสตร์หรือการแพทย์

4. กลยุทธ์ที่ 6 ส่งเสริมและสนับสนุนการพัฒนาาระบบบริการสาธารณสุข

(1) แผนงาน 2.2 สาธารณสุข

| ที่ | ครุภัณฑ์ | เป้าหมาย (ผลผลิตของครุภัณฑ์) | งบประมาณ | | | | | ผลที่คาดว่าจะได้รับ | หน่วยงาน รับผิดชอบหลัก | |
|-----|------------------------------------|---------------------------------|---------------|---------------|---------------|---------------|---------------|---------------------|---|--------------|
| | | | 2566 (บาท) | 2567 (บาท) | 2568 (บาท) | 2569 (บาท) | 2570 (บาท) | | | |
| 1 | เตียงเฟิร์ลเลอร์ ชนิดมือหมุน แบบ ข | จำนวน 1 เตียง | 16,600 | - | - | - | - | - | 1.มีเตียงเฟิร์ลเลอร์ ชนิดมือหมุน ไว้ให้บริการประชาชนและบุคลากรขององค์การบริหารส่วนจังหวัดเชียงราย 2.ประชาชนและบุคลากรขององค์การบริหารส่วนจังหวัดเชียงรายสามารถดูแลสุขภาพของตนเองในเบื้องต้นได้ | กองสาธารณสุข |
| 2 | รถเข็นชนิดนั่ง | จำนวน 5 คัน | 37,500 | - | - | - | - | - | 1.มีรถเข็นชนิดนั่ง (Wheelchair) ไว้ให้บริการประชาชนและบุคลากรขององค์การบริหารส่วนจังหวัดเชียงราย 2.ประชาชนและบุคลากรขององค์การบริหารส่วนจังหวัดเชียงรายสามารถดูแลสุขภาพของตนเองในเบื้องต้นได้ | กองสาธารณสุข |

5. ประเภทครุภัณฑ์ ยานพาหนะและขนส่ง

5. กลยุทธ์ที่ 14 พัฒนาคุณภาพการให้บริการที่ต่อใจท้อ สะดวกและปลอดภัย

(1) แผนงาน 1.1 บริหารงานทั่วไป

| ที่ | ครุภัณฑ์ | เป้าหมาย (ผลผลิตของครุภัณฑ์) | งบประมาณ | | | | | ผลที่คาดว่าจะได้รับ | หน่วยงาน รับผิดชอบหลัก | |
|-----|----------|--|---------------|---------------|---------------|---------------|---------------|---------------------|--|----------------|
| | | | 2566 (บาท) | 2567 (บาท) | 2568 (บาท) | 2569 (บาท) | 2570 (บาท) | | | |
| 1 | รถเข็น | รถเข็นสำหรับให้บริการประชาชนสถานีขนส่งผู้โดยสาร ชนิดสองมือ สองล้อรุ่นหนา ล้อแกน ความสูง 150 ซม. กว้าง 60 ซม. ยาว 60 ซม. จำนวน 3 คัน ๆ ละ 1,900 บาท | 5,700 | - | - | - | - | - | สถานีขนส่งผู้โดยสารจังหวัดเชียงราย แห่งที่ 2 มีรถเข็นสัมภาระที่มีประสิทธิภาพและเพียงพอสำหรับการบริการประชาชนที่เข้ามาใช้บริการภายในสถานีขนส่ง | สำนักปลัด อบจ. |

5. กลยุทธ์ที่ 3 พัฒนาระบบโครงสร้างพื้นฐาน เพื่อรองรับการค้า การลงทุน การบริการ

(1) แผนงาน 3.1 อุตสาหกรรมและการโยธา

| ที่ | ครุภัณฑ์ | เป้าหมาย (ผลผลิตของครุภัณฑ์) | งบประมาณ | | | | | ผลที่คาดว่าจะได้รับ | แบบ ผ. 03 |
|-----|--|--|---------------|---------------|---------------|---------------|---------------|--|---------------------------|
| | | | 2566 (บาท) | 2567 (บาท) | 2568 (บาท) | 2569 (บาท) | 2570 (บาท) | | หน่วยงาน รับผิดชอบหลัก |
| 1 | รถบรรทุก(ดีเซล) ขนาด 6 ตัน 6 ล้อ (แบบบรรทุกน้ำ) | ขนาด 6 ตัน 6 ล้อ ปริมาตรบอกลูบไม่ต่ำกว่า 6,000 ซีซี หรือกำลังเครื่องยนต์สูงสุดไม่ต่ำกว่า 170 กิโลวัตต์ แบบบรรทุกน้ำ จำนวน 3 คัน ๆ ละ 2,633,000 บาท | 5,266,000 | 2,633,000 | - | - | - | - 1.มีรถในการปฏิบัติการกิจต่าง ๆ ได้อย่างมีประสิทธิภาพ 2.ทำให้เกิดความสะดวกรวดเร็ว คล่องตัว และปฏิบัติหน้าที่ได้ทันต่อเหตุการณ์ 3.ช่วยรองรับภารกิจต่าง ๆ ที่เพิ่มมากขึ้น | สำนักช่าง |
| 2 | รถบรรทุก(ดีเซล) ขนาด 6 ตัน 6 ล้อ (แบบกระเบเท้าย) | ขนาด 6 ตัน 6 ล้อ ปริมาตรบอกลูบไม่ต่ำกว่า 6,000 ซีซี หรือกำลังเครื่องยนต์สูงสุดไม่ต่ำกว่า 170 กิโลวัตต์ แบบกระเบเท้ายจำนวน 6 คัน ๆ ละ 2,125,000 บาท | 8,500,000 | 4,250,000 | - | - | - | - 1.มีรถในการปฏิบัติการกิจต่าง ๆ ได้อย่างมีประสิทธิภาพ 2.ทำให้เกิดความสะดวกรวดเร็ว คล่องตัว และปฏิบัติหน้าที่ได้ทันต่อเหตุการณ์ 3.ช่วยรองรับภารกิจต่าง ๆ ที่เพิ่มมากขึ้น | สำนักช่าง |
| 3 | รถบริการซ่อมเนกประสงค์ | เป็นรถบรรทุก (ดีเซล) ขนาดไม่น้อยกว่า 1 ตัน ขับเคลื่อน 4 ล้อแบบมีช่องว่างด้านหลังคนขับ (Cab) พร้อมหลังคาไฟเบอร์กลาสและเครื่องมืออุปกรณ์ซ่อมบำรุง จำนวน 2 คัน ๆ ละ 1,600,000 บาท | 3,200,000 | - | - | - | - | - 1.มีรถในการปฏิบัติการกิจต่าง ๆ ได้อย่างมีประสิทธิภาพ 2.ทำให้เกิดความสะดวกรวดเร็ว คล่องตัว และปฏิบัติหน้าที่ได้ทันต่อเหตุการณ์ 3.ช่วยรองรับภารกิจต่าง ๆ ที่เพิ่มมากขึ้น | สำนักช่าง |
| 4 | รถบรรทุก(ดีเซล) ขนาด 6 ตัน 6 ล้อ (แบบบรรทุกน้ำ) | ขนาด 6 ตัน 6 ล้อ ปริมาตรบอกลูบไม่ต่ำกว่า 6,000 ซีซี หรือกำลังเครื่องยนต์สูงสุดไม่ต่ำกว่า 170 กิโลวัตต์ แบบบรรทุกน้ำ จำนวน 3 คัน ๆ ละ 2,563,000 บาท | 7,689,000 | - | - | - | - | - 1.มีรถในการปฏิบัติการกิจต่าง ๆ ได้อย่างมีประสิทธิภาพ 2.ทำให้เกิดความสะดวกรวดเร็ว คล่องตัว และปฏิบัติหน้าที่ได้ทันต่อเหตุการณ์ 3.ช่วยรองรับภารกิจต่าง ๆ ที่เพิ่มมากขึ้น | สำนักช่าง |

6. ประเภทครุภัณฑ์ ก่อสร้าง

6. กลยุทธ์ที่ 7 ปรับเปลี่ยนการบริหารจัดการที่มีประสิทธิภาพรองรับการเปลี่ยนแปลงและเอื้อต่อการพัฒนา

(1) แผนงาน 1.2 การรักษาความสงบภายใน

| ที่ | ครุภัณฑ์ | เป้าหมาย (ผลผลิตของครุภัณฑ์) | งบประมาณ | | | | | ผลที่คาดว่าจะได้รับ | หน่วยงาน รับผิดชอบหลัก | |
|-----|------------------|---|---------------|---------------|---------------|---------------|---------------|---------------------|---|----------------------------------|
| | | | 2566 (บาท) | 2567 (บาท) | 2568 (บาท) | 2569 (บาท) | 2570 (บาท) | | | |
| 1 | เครื่องเลื่อยชัก | ชนิดแบตเตอรี่ไร้สาย จำนวน 6 เครื่องๆ ละ 2,000 บาท | 12,000 | - | - | - | - | - | สามารถให้บริการประชาชนได้อย่างรวดเร็ว ปลอดภัย และมีประสิทธิภาพ | กองป้องกันและ บรรเทาสาธารณภัย |

6. กลยุทธ์ที่ 2 พัฒนาระบบโครงสร้างพื้นฐาน เพื่อรองรับการค้า การลงทุน การบริการ

(1) แผนงาน 3.1 อุตสาหกรรมและการโยธา

| ที่ | ครุภัณฑ์ | เป้าหมาย (ผลผลิตของครุภัณฑ์) | งบประมาณ | | | | | ผลที่คาดว่าจะได้รับ | หน่วยงาน รับผิดชอบหลัก | |
|-----|---------------------------|--|---------------|---------------|---------------|---------------|---------------|---------------------|--|-----------|
| | | | 2566 (บาท) | 2567 (บาท) | 2568 (บาท) | 2569 (บาท) | 2570 (บาท) | | | |
| 1 | รถเกี่ยยดิน | ขนาด 150 แรงม้า จำนวน 2 คัน ๆ ละ 7,500,000 บาท | 7,500,000 | 7,500,000 | - | - | - | - | 1.มีรถในการปฏิบัติการกิจต่าง ๆ ได้อย่างมีประสิทธิภาพ 2.ทำให้เกิดความสะดวกรวดเร็ว คล่องตัว และปฏิบัติหน้าที่ได้ทันต่อเหตุการณ์ 3.ช่วยรองรับภารกิจต่าง ๆ ที่เพิ่มมากขึ้น | สำนักช่าง |
| 2 | รถบดล้อเหล็กแบบสันสะเทือน | ขนาด 10 ตัน จำนวน 2 คัน ๆ ละ 3,230,000 บาท | 3,230,000 | 3,230,000 | - | - | - | - | 1.มีรถในการปฏิบัติการกิจต่าง ๆ ได้อย่างมีประสิทธิภาพ 2.ทำให้เกิดความสะดวกรวดเร็ว คล่องตัว และปฏิบัติหน้าที่ได้ทันต่อเหตุการณ์ 3.ช่วยรองรับภารกิจต่าง ๆ ที่เพิ่มมากขึ้น | สำนักช่าง |
| 3 | รถตักล้อยาง | ขนาด 150 แรงม้า จำนวน 1 คัน | 4,740,000 | - | - | - | - | - | 1.มีรถในการปฏิบัติการกิจต่าง ๆ ได้อย่างมีประสิทธิภาพ 2.ทำให้เกิดความสะดวกรวดเร็ว คล่องตัว และปฏิบัติหน้าที่ได้ทันต่อเหตุการณ์ 3.ช่วยรองรับภารกิจต่าง ๆ ที่เพิ่มมากขึ้น | สำนักช่าง |

6. กลยุทธ์ที่ 2 พัฒนาระบบโครงสร้างพื้นฐาน เพื่อรองรับการค้า การลงทุน การบริการ

(1) แผนงาน 3.1 อุตสาหกรรมและการโยธา

| ที่ | ครุภัณฑ์ | เป้าหมาย (ผลผลิตของครุภัณฑ์) | งบประมาณ | | | | | ผลที่คาดว่าจะได้รับ | หน่วยงาน รับผิดชอบหลัก | |
|-----|------------------------|---|---------------|---------------|---------------|---------------|---------------|---------------------|---|-----------|
| | | | 2566 (บาท) | 2567 (บาท) | 2568 (บาท) | 2569 (บาท) | 2570 (บาท) | | | |
| 4 | รถบรรทุกหัวลาก | ขนาดกำลังเครื่องยนต์ไม่น้อยกว่า 360 แรงม้า เกียร์แบบกึ่งอัตโนมัติ พร้อมหางเทรลเลอร์แบบขาค้ำ 3 เพลา ความกว้างไม่น้อยกว่า 2.50 เมตร จำนวน 1 คัน | 6,500,000 | - | - | - | - | - | 1. มีรถในการปฏิบัติการกิจต่าง ๆ ได้อย่างมีประสิทธิภาพ 2. ทำให้เกิดความสะดวกรวดเร็ว คล่องตัว และปฏิบัติหน้าที่ได้ทันต่อเหตุการณ์ 3. ช่วยรองรับภารกิจต่าง ๆ ที่เพิ่มมากขึ้น | สำนักช่าง |
| 5 | รถยนต์บรรทุกดีเซลจราจร | เป็นรถบรรทุกชนิด 6 ล้อ ขนาดกำลังเครื่องยนต์ไม่น้อยกว่า 175 แรงม้า ติดตั้งกระบะและหลังคา พร้อมเครื่องดีเซล เทอร์โมพลาสติกแบบใช้ระบบไฮดรอลิก (แบบกวนอัตโนมัติ) จำนวน 1 คัน | 3,000,000 | - | - | - | - | - | 1. มีรถในการปฏิบัติการกิจต่าง ๆ ได้อย่างมีประสิทธิภาพ 2. ป้องกันและลดอุบัติเหตุบนท้องถนน ลดความสูญเสียได้โดยตรงโดยการ ใช้เครื่องหมายบนผิวถนนหรือพื้นทาง 3. ทำให้เกิดความปลอดภัยในการใช้เส้นทาง | สำนักช่าง |
| 6 | รถเกี่ยดิน | ขนาด 150 แรงม้า จำนวน 3 คัน ๆ ละ 7,375,000 บาท | 22,125,000 | - | - | - | - | - | 1. มีรถในการปฏิบัติการกิจต่าง ๆ ได้อย่างมีประสิทธิภาพ 2. ทำให้เกิดความสะดวกรวดเร็ว คล่องตัว และปฏิบัติหน้าที่ได้ทันต่อเหตุการณ์ 3. ช่วยรองรับภารกิจต่าง ๆ ที่เพิ่มมากขึ้น | สำนักช่าง |
| 7 | รถบดล้อเหล็ก | ขนาด 10 ตัน จำนวน 3 คัน ๆ ละ 3,230,000 บาท | 9,690,000 | - | - | - | - | - | 1. มีรถในการปฏิบัติการกิจต่าง ๆ ได้อย่างมีประสิทธิภาพ 2. ทำให้เกิดความสะดวกรวดเร็ว คล่องตัว และปฏิบัติหน้าที่ได้ทันต่อเหตุการณ์ 3. ช่วยรองรับภารกิจต่าง ๆ ที่เพิ่มมากขึ้น | สำนักช่าง |

7 ประเภทครุภัณฑ์กีฬา

8. กลุ่มที่ 3 ส่งเสริมและพัฒนาการเล่นกีฬาและการออกกำลังกายแบบมีส่วนร่วม

(1) แผนงาน 2.1 การศึกษา

| ที่ | ครุภัณฑ์ | เป้าหมาย (ผลผลิตของครุภัณฑ์) | งบประมาณ | | | | | ผลที่คาดว่าจะได้รับ | แบบ ผ. 03 |
|-----|--------------------------|--|---------------|---------------|---------------|---------------|---------------|---|---------------------------|
| | | | 2566 (บาท) | 2567 (บาท) | 2568 (บาท) | 2569 (บาท) | 2570 (บาท) | | หน่วยงาน รับผิดชอบหลัก |
| 1 | แป้นบาสเก็ตบอล (แข่งขัน) | แป้นบาสเก็ตบอล (แข่งขัน) จำนวน 2 ชุด ๆ ละ 69,000 บาท | 138,000 | - | - | - | - | มีครุภัณฑ์งานบ้านงานครัวรองรับการใช้งานตามภารกิจของโรงเรียน | โรงเรียน อบจ.เชิงทราย |

8. ประเภทครุภัณฑ์ คอมพิวเตอร์

8. กลุ่มที่ 14 พัฒนาคุณภาพการให้บริการที่ต่อใจ หൃ สะดวกและปลอดภัย

(1) แผนงาน 1.1 บริหารงานทั่วไป

| ที่ | ครุภัณฑ์ | เป้าหมาย (ผลผลิตของครุภัณฑ์) | งบประมาณ | | | | | ผลที่คาดว่าจะได้รับ | หน่วยงาน รับผิดชอบหลัก |
|-----|--|--|---------------|---------------|---------------|---------------|---------------|---------------------|------------------------------|
| | | | 2566 (บาท) | 2567 (บาท) | 2568 (บาท) | 2569 (บาท) | 2570 (บาท) | | |
| 1 | ครุภัณฑ์คอมพิวเตอร์ กล้องโทรทัศน์วงจรปิด (CCTV) นวัตกรรมอุปกรณ์ IOT และ Application | จัดซื้อครุภัณฑ์คอมพิวเตอร์ กล้องโทรทัศน์วงจรปิด (CCTV) นวัตกรรมอุปกรณ์ IOT และ Application พร้อมติดตั้ง เพื่อรองรับ เชียงรายเมืองอัจฉริยะ (Chiang Rai Smart City) ประกอบด้วย 1.งานระบบเครือข่าย 2.ระบบ CCTV 3.ระบบ IOT Sensor | - | 70,048,620 | - | - | - | | กองยุทธศาสตร์ และงบประมาณ |

8. กลยุทธ์ที่ 1 ส่งเสริมและสนับสนุนการจัดการศึกษาเพื่อคุณวุฒิตามระดับ การศึกษาเพื่อการพัฒนาตนเอง และการศึกษาเพื่อการเรียนรู้ตลอดชีวิต

(1) แผนงาน 2.1 การศึกษา

| ที่ | ครุภัณฑ์ | เป้าหมาย (ผลผลิตของครุภัณฑ์) | งบประมาณ | | | | | ผลที่คาดว่าจะได้รับ | แบบ ผ. 03 |
|-----|---|---|---------------|---------------|---------------|---------------|---------------|--|---------------------------|
| | | | 2566 (บาท) | 2567 (บาท) | 2568 (บาท) | 2569 (บาท) | 2570 (บาท) | | หน่วยงาน รับผิดชอบหลัก |
| 1 | เครื่องคอมพิวเตอร์โน้ตบุ๊ก สำหรับงานประมวลผล | เครื่องคอมพิวเตอร์โน้ตบุ๊กสำหรับงานประมวลผล จำนวน 2 เครื่อง ๆ ละ 22,000 บาท | 44,000 | - | - | - | - | - มีครุภัณฑ์คอมพิวเตอร์ใช้ในการจัดการเรียนการสอนสำหรับนักเรียนโรงเรียน อบจ.อย่างเพียงพอและมีคุณภาพสูงสุด | โรงเรียน อบจ.เชิงทราย |
| 2 | เครื่องพิมพ์วัดตุ 3 มิติ | เครื่องพิมพ์วัดตุ 3 มิติ จำนวน 1 เครื่อง | 40,000 | - | - | - | - | - มีครุภัณฑ์คอมพิวเตอร์ใช้ในการจัดการเรียนการสอนสำหรับนักเรียนโรงเรียน อบจ.อย่างเพียงพอและมีคุณภาพสูงสุด | โรงเรียน อบจ.เชิงทราย |
| 3 | อุปกรณ์กระจายสัญญาณ (L2 Switch) ขนาด 24 ช่อง แบบที่ 2 | อุปกรณ์กระจายสัญญาณ (L2 Switch) ขนาด 24 ช่อง แบบที่ 2 จำนวน 10 เครื่อง ๆ ละ 18,000 บาท | 180,000 | - | - | - | - | - มีครุภัณฑ์คอมพิวเตอร์ใช้ในการจัดการเรียนการสอนสำหรับนักเรียนโรงเรียน อบจ.อย่างเพียงพอและมีคุณภาพสูงสุด | โรงเรียน อบจ.เชิงทราย |
| 4 | อุปกรณ์ป้องกันเครือข่าย (Next Generation Firewall) แบบที่ 1 | อุปกรณ์ป้องกันเครือข่าย (Next Generation Firewall) แบบที่ 1 จำนวน 1 เครื่อง | 240,000 | - | - | - | - | - มีครุภัณฑ์คอมพิวเตอร์ใช้ในการจัดการเรียนการสอนสำหรับนักเรียนโรงเรียน อบจ.อย่างเพียงพอและมีคุณภาพสูงสุด | โรงเรียน อบจ.เชิงทราย |

8. กลยุทธ์ที่ 13 ปรับเปลี่ยนการบริหารจัดการที่มีประสิทธิภาพรองรับการเปลี่ยนแปลงและเอื้อต่อการพัฒนา

(1) แผนงาน 1.2 การรักษาความสงบภายใน

| ที่ | ครุภัณฑ์ | เป้าหมาย (ผลผลิตของครุภัณฑ์) | งบประมาณ | | | | | ผลที่คาดว่าจะได้รับ | แบบ ผ. 03 หน่วยงาน รับผิดชอบหลัก |
|-----|--|--|---------------|---------------|---------------|---------------|---------------|---|--|
| | | | 2566 (บาท) | 2567 (บาท) | 2568 (บาท) | 2569 (บาท) | 2570 (บาท) | | |
| 1 | ระบบกล้องโทรทัศน์วงจรปิด (CCTV System) | รักษาความสงบเรียบร้อยและความปลอดภัยในชีวิตและทรัพย์สิน (บูรณาการแก้ไขปัญหายาเสพติด) ด้วยระบบกล้องโทรทัศน์วงจรปิด (CCTV System) ประกอบด้วย 1. กล้องโทรทัศน์วงจรปิดชนิดเครือข่าย แบบมุมมองคงที่สำหรับติดตั้งภายนอกอาคาร สำหรับใช้ในงานรักษาความปลอดภัยทั่วไป และงานอื่น ๆ จำนวน 77 ตัว ๆ ละ 22,000 บาท เป็นเงิน 1,694,000 บาท 2. กล้องโทรทัศน์วงจรปิดชนิดเครือข่าย แบบมุมมองคงที่ สำหรับติดตั้งภายในอาคาร สำหรับใช้ในงานรักษาความปลอดภัยทั่วไป และงานอื่น ๆ จำนวน 8 ตัว ๆ ละ 16,000 บาท เป็นเงิน 128,000 บาท 3. อุปกรณ์บันทึกภาพเครือข่าย (Network Video Recorder) แบบ 16 ช่อง จำนวน 1 เครื่อง ราคา 57,000 บาท 4. อุปกรณ์บันทึกภาพเครือข่าย (Network Video Recorder) แบบ 32 ช่อง จำนวน 3 เครื่อง ๆ ละ 120,000 บาท เป็นเงิน 360,000 บาท 5. อุปกรณ์กระจายสัญญาณแบบ POE (PoE L2 Switch) ขนาด 8 ช่อง จำนวน 14 เครื่อง ๆ ละ 8,300 บาท เป็นเงิน 116,200 บาท โดยตั้งตามเกณฑ์ราคากลางและคุณลักษณะพื้นฐานของระบบกล้องโทรทัศน์วงจรปิด ฉบับเดือน มิถุนายน 2564 ของกระทรวงดิจิทัลเพื่อเศรษฐกิจและสังคม 6. ค่าติดตั้งและวัสดุ/อุปกรณ์ที่เกี่ยวข้องอื่น ๆ เช่น สายสัญญาณต่าง ๆ หรือ เสาคิดตั้งกล้อง เป็นต้น เป็นเงิน 1,265,800 บาท | 3,621,000 | 3,621,000 | - | - | - | 1. ดูแลรักษาความปลอดภัยในชีวิตและทรัพย์สินของประชาชนและนักท่องเที่ยวที่เข้ามาใช้บริการในพื้นที่ 2. ป้องกันอาชญากรรม การโจรกรรม และปัญหาเสพติด 3. ช่วยเสริมประสิทธิภาพการทำงานของเจ้าหน้าที่ของรัฐ | สำนักช่าง |

9. ประเภทครุภัณฑ์ การเกษตร

9. กลยุทธ์ที่ 13 ปรับเปลี่ยนการบริหารจัดการที่มีประสิทธิภาพรองรับการเปลี่ยนแปลงและเอื้อต่อการพัฒนา

(1) แผนงาน 3.1 อุตสาหกรรมและการโยธา

| ที่ | ครุภัณฑ์ | เป้าหมาย (ผลผลิตของครุภัณฑ์) | งบประมาณ | | | | | ผลที่คาดว่าจะได้รับ | หน่วยงาน รับผิดชอบหลัก |
|-----|------------------|---|---------------|---------------|---------------|---------------|---------------|--|---------------------------|
| | | | 2566 (บาท) | 2567 (บาท) | 2568 (บาท) | 2569 (บาท) | 2570 (บาท) | | |
| 1 | รถพาร์มแทรกเตอร์ | ชนิดขับเคลื่อน 4 ล้อ ขนาด 85 แรงม้า จำนวน 3 คัน ๆ ละ 1,230,000 บาท | 2,460,000 | 1,230,000 | - | - | - | 1.มีรถในการปฏิบัติการกิจต่าง ๆ ได้อย่างมีประสิทธิภาพ 2.ทำให้เกิดความสะดวกรวดเร็ว คล่องตัว และปฏิบัติหน้าที่ได้ทันต่อเหตุการณ์ 3.ช่วยรองรับภารกิจต่าง ๆ ที่เพิ่มมากขึ้น | สำนักช่าง |

9. กลยุทธ์ที่ 13 ปรับเปลี่ยนการบริหารจัดการที่มีประสิทธิภาพรองรับการเปลี่ยนแปลงและเอื้อต่อการพัฒนา

(1) แผนงาน 1.2 การรักษาความสงบภายใน

| ที่ | ครุภัณฑ์ | เป้าหมาย (ผลผลิตของครุภัณฑ์) | งบประมาณ | | | | | ผลที่คาดว่าจะได้รับ | หน่วยงาน รับผิดชอบหลัก |
|-----|-----------------|---|---------------|---------------|---------------|---------------|---------------|---|----------------------------------|
| | | | 2566 (บาท) | 2567 (บาท) | 2568 (บาท) | 2569 (บาท) | 2570 (บาท) | | |
| 1 | เครื่องสูบน้ำ | เครื่องยนต์เบนซิน สูบน้ำได้ 1,000 ลิตรต่อนาที ขนาด ไม่น้อยกว่า 7 แรงม้า จำนวน 30 เครื่อง ๆ ละ 13,500 บาท | 405,000 | - | - | - | - | - สามารถให้บริการประชาชนได้อย่างรวดเร็ว ปลอดภัย และมีประสิทธิภาพ | กองป้องกันและ บรรเทาสาธารณภัย |
| 2 | เครื่องสูบน้ำ | แบบมอเตอร์ไฟฟ้า สูบน้ำได้ 450 ลิตรต่อนาที จำนวน 10 เครื่อง ๆ ละ 9,000 บาท | 90,000 | - | - | - | - | - สามารถให้บริการประชาชนได้อย่างรวดเร็ว ปลอดภัย และมีประสิทธิภาพ | กองป้องกันและ บรรเทาสาธารณภัย |
| 3 | เครื่องสูบน้ำ | แบบมอเตอร์ไฟฟ้า สูบน้ำได้ 1,130 ลิตรต่อนาที จำนวน 10 เครื่อง ๆ ละ 17,300 บาท | 173,000 | - | - | - | - | - สามารถให้บริการประชาชนได้อย่างรวดเร็ว ปลอดภัย และมีประสิทธิภาพ | กองป้องกันและ บรรเทาสาธารณภัย |
| 4 | ท่อสูบน้ำพญานาค | เครื่องยนต์ดีเซล ขนาดท่อไม่น้อยกว่า 5 นิ้ว จำนวน 6 เครื่อง ๆ ละ 80,000 บาท | 480,000 | - | - | - | - | - สามารถให้บริการประชาชนได้อย่างรวดเร็ว ปลอดภัย และมีประสิทธิภาพ | กองป้องกันและ บรรเทาสาธารณภัย |

10. ประเภทครุภัณฑ์ งานบ้านงานครัว

10. กลยุทธ์ที่ 1 ส่งเสริมและสนับสนุนการจัดการศึกษาเพื่อคุณวุฒิตามระดับ การศึกษาเพื่อการพัฒนาตนเอง และการศึกษาเพื่อการเรียนรู้ตลอดชีวิต

(1) แผนงาน 2.1 การศึกษา

| ที่ | ครุภัณฑ์ | เป้าหมาย (ผลผลิตของครุภัณฑ์) | งบประมาณ | | | | | ผลที่คาดว่าจะได้รับ | หน่วยงาน รับผิดชอบหลัก |
|-----|---|---|---------------|---------------|---------------|---------------|---------------|--|------------------------------------|
| | | | 2566 (บาท) | 2567 (บาท) | 2568 (บาท) | 2569 (บาท) | 2570 (บาท) | | |
| 1 | ตู้เย็นขนาดไม่น้อยกว่า 7 คิว บิกฟุต | ตู้เย็น ขนาดไม่น้อยกว่า 7 คิวบิกฟุต จำนวน 1 เครื่อง | 8,500 | - | - | - | - | - การจัดตั้งและการขับเคลื่อนการพัฒนาเด็กและ เยาวชน ดำเนินกิจกรรมด้านการพัฒนาเด็ก ให้บริการเด็กและเยาวชน สำเร็จ บรรลุเป้าหมาย | สำนักงานศึกษา ศาสนา และวัฒนธรรม |
| 2 | เครื่องทำน้ำเย็น ขนาดไม่น้อย กว่า 1 ก๊อก | เครื่องทำน้ำเย็น ขนาดไม่น้อยกว่า 1 ก๊อก จำนวน 1 เครื่อง | 4,990 | - | - | - | - | - การจัดตั้งและการขับเคลื่อนการพัฒนาเด็กและ เยาวชน ดำเนินกิจกรรมด้านการพัฒนาเด็ก ให้บริการเด็กและเยาวชน สำเร็จ บรรลุเป้าหมาย | สำนักงานศึกษา ศาสนา และวัฒนธรรม |
| 3 | ตู้เย็น ขนาด 7 คิวบิกฟุต | ตู้เย็น ขนาด 7 คิวบิกฟุต จำนวน 1 ตู้ | 8,500 | - | - | - | - | - มีครุภัณฑ์งานบ้านงานครัวรองรับการใช้งาน ตามภารกิจของโรงเรียน | โรงเรียน อบจ.เชิงทราย |
| 4 | ตู้แช่อาหาร ขนาด 32 คิวบิกฟุต | ตู้แช่อาหาร ขนาด 32 คิวบิกฟุต จำนวน 1 ตู้ | 46,500 | - | - | - | - | - มีครุภัณฑ์งานบ้านงานครัวรองรับการใช้งาน ตามภารกิจของโรงเรียน | โรงเรียน อบจ.เชิงทราย |
| 5 | เครื่องตัดหญ้า แบบเซ็น | เครื่องตัดหญ้า แบบเซ็น จำนวน 1 เครื่อง | 13,800 | - | - | - | - | - มีครุภัณฑ์งานบ้านงานครัวรองรับการใช้งาน ตามภารกิจของโรงเรียน | โรงเรียน อบจ.เชิงทราย |

10. กลยุทธ์ที่ 13 ปรับเปลี่ยนการบริหารจัดการที่มีประสิทธิภาพรองรับการเปลี่ยนแปลงและเอื้อต่อการพัฒนา

(1) แผนงาน 3.1 อุตสาหกรรมและการโยธา

| ที่ | ครุภัณฑ์ | เป้าหมาย (ผลผลิตของครุภัณฑ์) | งบประมาณ | | | | | ผลที่คาดว่าจะ จะได้รับ | หน่วยงาน รับผิดชอบหลัก |
|-----|---------------------------|---------------------------------|---------------|---------------|---------------|---------------|---------------|--|---------------------------|
| | | | 2566 (บาท) | 2567 (บาท) | 2568 (บาท) | 2569 (บาท) | 2570 (บาท) | | |
| 1 | เครื่องตัดหญ้า แบบข้อแข็ง | จำนวน 18 เครื่อง ๆ ละ 9,500 บาท | 171,000 | - | - | - | - | - 1.มีเครื่องตัดหญ้าในการปฏิบัติการกิจต่าง ๆ ได้อย่างมีประสิทธิภาพ 2.ทำให้เกิดความสะดวกรวดเร็ว คล่องตัว และปฏิบัติหน้าที่ได้ทันต่อเหตุการณ์ 3.ช่วยรองรับภารกิจต่าง ๆ ที่เพิ่มมากขึ้น | สำนักช่าง |

11. ประเภทครุภัณฑ์ โรงงาน

11.1. กลยุทธ์ที่ 13 ปรับเปลี่ยนการบริหารจัดการที่มีประสิทธิภาพรองรับการเปลี่ยนแปลงและเอื้อต่อการพัฒนา

(1) แผนงาน 1.2 การรักษาความสงบภายใน

| ที่ | ครุภัณฑ์ | เป้าหมาย (ผลผลิตของครุภัณฑ์) | งบประมาณ | | | | | ผลที่คาดว่าจะได้รับ | หน่วยงาน รับผิดชอบหลัก |
|-----|---------------------------|---------------------------------|---------------|---------------|---------------|---------------|---------------|---|----------------------------------|
| | | | 2566 (บาท) | 2567 (บาท) | 2568 (บาท) | 2569 (บาท) | 2570 (บาท) | | |
| 1 | เครื่องเป่าลม | จำนวน 40 เครื่อง ๆ ละ 7,000 บาท | 280,000 | - | - | - | - | - มีเครื่องเป่าลมในการจัดทำแนวกันไฟและ ปัญหาไฟป่าหมอกควันจังหวัดเชียงรายลดลง | กองป้องกันและ บรรเทาสาธารณภัย |
| 2 | เครื่องตัดเชื่อม | จำนวน 1 เครื่อง | 6,000 | - | - | - | - | - สามารถซ่อมบำรุงรักษาเครื่องมือ เครื่องจักรกล และยุทโธปกรณ์เป็นอย่างดี มีประสิทธิภาพ | กองป้องกันและ บรรเทาสาธารณภัย |
| 3 | เครื่องสว่านโรตารี | จำนวน 1 เครื่อง | 13,900 | - | - | - | - | - สามารถซ่อมบำรุงรักษาเครื่องมือ เครื่องจักรกล และยุทโธปกรณ์เป็นอย่างดี มีประสิทธิภาพ | กองป้องกันและ บรรเทาสาธารณภัย |
| 4 | เครื่องสว่าน แบบแบตเตอรี่ | จำนวน 1 เครื่อง | 9,000 | - | - | - | - | - สามารถซ่อมบำรุงรักษาเครื่องมือ เครื่องจักรกล และยุทโธปกรณ์เป็นอย่างดี มีประสิทธิภาพ | กองป้องกันและ บรรเทาสาธารณภัย |

11. กลยุทธ์ที่ 6 ส่งเสริมและสนับสนุนการพัฒนาาระบบบริการสาธารณสุข

(1) แผนงาน 2.2 สาธารณสุข

| ที่ | ครุภัณฑ์ | เป้าหมาย (ผลผลิตของครุภัณฑ์) | งบประมาณ | | | | | ผลที่คาดว่าจะได้รับ | แบบ ผ. 03 | |
|-----|--|---|---------------|---------------|---------------|---------------|---------------|---------------------|---|-----------------------|
| | | | 2566 (บาท) | 2567 (บาท) | 2568 (บาท) | 2569 (บาท) | 2570 (บาท) | | หน่วยงาน รับผิดชอบหลัก | |
| 1 | ครุภัณฑ์เพื่อเพิ่มมูลค่า ไมยราบยักษ์ ด้วยการแปรรูป เป็นถ่านอัดแท่ง | ประกอบด้วย 1.เครื่องบดถ่าน จำนวน 4 เครื่อง 2.เครื่องอัดถ่านแท่ง จำนวน 4 เครื่อง | 456,000 | - | - | - | - | - | 1.มีครุภัณฑ์ส่งเสริมในการนำไมยราบยักษ์ มาแปรรูปเป็นถ่านอัดแท่งสร้างอาชีพและ เพิ่มรายได้ให้กับประชาชนในพื้นที่ 2.สามารถพัฒนาพื้นที่ สร้างทัศนียภาพ ในแหล่งชุมชนน้ำเชิงนิเวศน์ ลดการแพร่กระจาย พันธุ์ของไมยราบยักษ์ ลดมลภาวะแวดล้อมจาก การเผาทำลาย 3.เป็นศูนย์การเรียนรู้ การแปรรูปไมยราบยักษ์ ให้เป็นถ่านอัดแท่ง | กองสวัสดิการ สังคม |

12. ประเภทครุภัณฑ์ สํารวจ

12. กลยุทธ์ที่ 2 พัฒนาระบบโครงสร้างพื้นฐาน เพื่อรองรับการค้า การลงทุน การบริการ

(1) แผนงาน 3.1 อุตสาหกรรมและการโยธา

| ที่ | ครุภัณฑ์ | เป้าหมาย (ผลผลิตของครุภัณฑ์) | งบประมาณ | | | | | ผลที่คาดว่าจะได้รับ | แบบ ผ. 03 | |
|-----|------------------------------|--|---------------|---------------|---------------|---------------|---------------|---------------------|---|-----------|
| | | | 2566 (บาท) | 2567 (บาท) | 2568 (บาท) | 2569 (บาท) | 2570 (บาท) | | หน่วยงาน รับผิดชอบหลัก | |
| 1 | เครื่องหาพิกัดความละเอียดสูง | จำนวน 1 ชุด ประกอบด้วย 1. Base Station เป็นสถานี และเครื่องรับสัญญาณในตัวเดียวกัน จำนวน 1 เครื่อง 2. Rover Station เครื่องรับสัญญาณ และเป็นสถานีฐานในตัวเดียวกัน จำนวน 1 เครื่อง 3. Controller เครื่องควบคุมและบันทึกข้อมูล จำนวน 1 เครื่อง | 500,000 | - | - | - | - | - | 1.สามารถใช้ในการปฏิบัติงานได้อย่างรวดเร็ว และมีประสิทธิภาพ สามารถตอบสนองต่อภารกิจต่างๆ เป็นจำนวนมากขององค์การบริหารส่วนจังหวัดเชียงรายได้ 2.สามารถหาตำแหน่งพิกัดของพื้นที่ที่มีความละเอียดถูกต้องแม่นยำมากยิ่งขึ้น | สำนักช่าง |
| 2 | กล้องระดับ | ขนาดกำลังขยาย 30 เท่า | 30,500 | - | - | - | - | - | 1.มีกล้องระดับขนาดกำลังขยาย 30 เท่า สามารถใช้งานได้อย่างมีประสิทธิภาพ 2.ทำให้เกิดความรวดเร็วคล่องตัว และปฏิบัติหน้าที่ได้ทันต่อเหตุการณ์ 3.ช่วยรองรับภารกิจต่างๆ ที่เพิ่มมากขึ้น | สำนักช่าง |
| 3 | กล้องวัดมุม | แบบอิเล็กทรอนิกส์ ชนิดอ่านค่ามุมได้ละเอียด 5 พิลิปดา (ระบบอัตโนมัติ) | 103,000 | - | - | - | - | - | 1.มีกล้องวัดมุมสามารถใช้งานได้อย่างมีประสิทธิภาพ 2.ทำให้เกิดความรวดเร็วคล่องตัว และปฏิบัติหน้าที่ได้ทันต่อเหตุการณ์ 3.ช่วยรองรับภารกิจต่างๆ ที่เพิ่มมากขึ้น | สำนักช่าง |

ภาคผนวก



ประกาศองค์การบริหารส่วนจังหวัดเชียงราย
เรื่อง ประกาศใช้แผนพัฒนาท้องถิ่น (พ.ศ. ๒๕๖๖ - ๒๕๗๐) องค์การบริหารส่วนจังหวัดเชียงราย
แก้ไข ครั้งที่ ๑/๒๕๖๖

.....

ด้วยองค์การบริหารส่วนจังหวัดเชียงราย ได้ดำเนินการแก้ไขแผนพัฒนาท้องถิ่น (พ.ศ.๒๕๖๖ - ๒๕๗๐) องค์การบริหารส่วนจังหวัดเชียงราย แก้ไข ครั้งที่ ๑/๒๕๖๖ ตามที่กระทรวงมหาดไทยให้องค์การปกครองส่วนท้องถิ่นนำเหตุผลในแผนพัฒนาเศรษฐกิจและสังคมแห่งชาติ ฉบับที่ ๑๓ มาจัดทำรายละเอียดที่มีความสอดคล้องหรือเชื่อมโยงกับยุทธศาสตร์ชาติ ๒๐ ปี แผนพัฒนาจังหวัด กลุ่มจังหวัด ภาค ยุทธศาสตร์การพัฒนาขององค์การปกครองส่วนท้องถิ่นในเขตจังหวัด และยุทธศาสตร์การพัฒนาขององค์การปกครองส่วนท้องถิ่น โดยให้ดำเนินการแก้ไขแผนพัฒนาท้องถิ่นให้แล้วเสร็จภายใน ๑๒๐ วัน นับแต่วันประกาศในราชกิจจานุเบกษา ซึ่งนายกองค์การบริหารส่วนจังหวัดเชียงรายได้อนุมัติเป็นที่เรียบร้อยแล้ว

เพื่อให้การบริหารงานขององค์การบริหารส่วนจังหวัดเชียงรายเป็นไปอย่างมีประสิทธิภาพ สามารถนำแผนพัฒนาท้องถิ่นไปใช้ได้อย่างถูกต้อง จึงขอประกาศใช้แผนพัฒนาท้องถิ่น (พ.ศ.๒๕๖๖ - ๒๕๗๐) องค์การบริหารส่วนจังหวัดเชียงราย แก้ไข ครั้งที่ ๑/๒๕๖๖ โดยอาศัยอำนาจตามระเบียบกระทรวงมหาดไทย ว่าด้วยการจัดทำแผนพัฒนาขององค์การปกครองส่วนท้องถิ่น พ.ศ. ๒๕๔๘ และแก้ไขเพิ่มเติมถึง (ฉบับที่ ๓) พ.ศ. ๒๕๖๑ ข้อ ๒๑ และข้อ ๒๔ โดยให้มีผลนับตั้งแต่วันประกาศเป็นต้นไป ทั้งนี้ สามารถสืบค้นข้อมูลเพิ่มเติมได้จาก <http://www.chiangraipao.go.th>

ประกาศ ณ วันที่ ๒๐ กุมภาพันธ์ พ.ศ. ๒๕๖๖

(นายอหิชากร ไชยธรรมาวงศ์)
นายกองค์การบริหารส่วนจังหวัดเชียงราย





ที่ มท ๐๘๑๐.๓/ว ๙๖๕๐๕

กระทรวงมหาดไทย
ถนนอัษฎางค์ กทม. ๑๐๒๐๐

๓ ตุลาคม ๒๕๖๕

เรื่อง แนวทางการดำเนินงานตามแผนพัฒนาท้องถิ่นขององค์กรปกครองส่วนท้องถิ่น

เรียน ผู้ว่าราชการจังหวัด ทุกจังหวัด

อ้างถึง หนังสือกระทรวงมหาดไทย มท ๐๘๑๐.๓/ว ๖๐๘๖ ลงวันที่ ๑๓ สิงหาคม ๒๕๖๕

ตามที่กระทรวงมหาดไทยได้ซักซ้อมแนวทางปฏิบัติการใช้แผนพัฒนาท้องถิ่นขององค์กรปกครองส่วนท้องถิ่นเพื่อจัดทำบริการสาธารณะหรือกิจกรรมสาธารณะ ตามระเบียบกระทรวงมหาดไทยว่าด้วยการจัดทำแผนพัฒนาขององค์กรปกครองส่วนท้องถิ่น พ.ศ. ๒๕๔๘ และที่แก้ไขเพิ่มเติม และหนังสือกระทรวงมหาดไทย มท ๐๘๑๐.๓/ว ๖๐๘๖ ลงวันที่ ๑๓ สิงหาคม ๒๕๖๕ รายละเอียดตามหนังสือที่อ้างถึง นั้น

กระทรวงมหาดไทยพิจารณาแล้วเห็นว่า เพื่อให้องค์กรปกครองส่วนท้องถิ่นสามารถนำแนวทางดังกล่าวไปสู่การปฏิบัติได้อย่างมีประสิทธิภาพ เกิดประโยชน์สูงสุดต่อประชาชน ขอให้จังหวัดแจ้งองค์กรปกครองส่วนท้องถิ่น ดังนี้

๑. ยกเลิกสำนิยามและตัวแบบ (พ.๐๓ และ ผด.๐๒/๑) วิสัยทัศน์ กิจกรรม และงานต่าง ๆ ตามหนังสือกระทรวงมหาดไทย ที่ มท ๐๘๑๐.๓/ว ๖๐๘๖ ลงวันที่ ๑๓ สิงหาคม ๒๕๖๕

๒. ภาครัฐทำแผนการดำเนินงานประจำปีงบประมาณ ให้องค์กรปกครองส่วนท้องถิ่นนำข้อมูลโครงการ ครุภัณฑ์ ที่อยู่ในงบประมาณรายจ่ายประจำปีที่ผ่านมาจากแผนพัฒนาท้องถิ่นมาดำเนินการจัดทำแผนการดำเนินงานประจำปี ทั้งนี้ หากโครงการ ครุภัณฑ์ ไม่บรรจุไว้ในแผนพัฒนาท้องถิ่นไม่ต้องนำมาจัดทำเป็นแผนการดำเนินงาน

๓. องค์กรปกครองส่วนท้องถิ่นใช้รูปแบบบัญชีโครงการในแผนพัฒนาท้องถิ่นตามรูปแบบหนังสือกระทรวงมหาดไทย ฉบับที่สุด ที่ มท ๐๘๑๐.๓/ว ๗๔๖๓ ลงวันที่ ๑๔ ธันวาคม ๒๕๖๓ ตามปกติเมื่อมีราชกิจจานุเบกษาประกาศใช้แผนพัฒนาเศรษฐกิจและสังคมแห่งชาติ ฉบับที่ ๑๓ (พ.ศ. ๒๕๖๖ - ๒๕๗๐) ให้องค์กรปกครองส่วนท้องถิ่นดำเนินการแก้ไขแผนพัฒนาท้องถิ่นให้แล้วเสร็จภายใน ๑๒๐ วัน หากดำเนินการไม่แล้วเสร็จให้เป็นดุลยพินิจของผู้บริหารท้องถิ่น กรณียุทธศาสตร์ชาติ ๕๐ ปี แผนพัฒนาเศรษฐกิจและสังคมแห่งชาติ ฉบับที่ ๑๓ เป้าหมายการพัฒนาที่ยั่งยืน (SDGs) ยุทธศาสตร์การพัฒนาขององค์กรปกครองส่วนท้องถิ่นในเขตจังหวัด ไม่มีข้อมูลที่สอดคล้องหรือเชื่อมโยงกับยุทธศาสตร์ขององค์กรปกครองส่วนท้องถิ่นหรือโครงการพัฒนาท้องถิ่นในส่วนที่ ๓ การนำแผนพัฒนาท้องถิ่นไปสู่การปฏิบัติ องค์กรปกครองส่วนท้องถิ่นไม่ต้องดำเนินการนำข้อมูลมาลงในแผนพัฒนาท้องถิ่น

๔. การประกาศใช้แผนพัฒนาท้องถิ่น กรณี การแก้ไข เพิ่มเติม เปลี่ยนแปลงและแผนการดำเนินงานขององค์กรปกครองส่วนท้องถิ่น ให้ดำเนินการตาม ข้อ ๒๔ แห่งระเบียบกระทรวงมหาดไทยว่าด้วยการจัดทำแผนพัฒนาท้องถิ่นขององค์กรปกครองส่วนท้องถิ่น พ.ศ. ๒๕๔๘ และที่แก้ไขเพิ่มเติม ทั้งนี้ ให้ประกาศลงเว็บไซต์หลักขององค์กรปกครองส่วนท้องถิ่น หรือดำเนินการด้วยวิธีอื่นที่สอดคล้องกับการเผยแพร่ข้อมูลข่าวสารหรือหลักเกณฑ์และวิธีการบริหารจัดการบ้านเมืองที่ดี

๕. คำอธิบายการนำแบบที่กำหนดไว้เป็นปฏิบัติ ซึ่งกำหนดตามข้อ ๑๓.๘ ประกอบด้วย ๑๒/๑๓) และ ๑๔) มีเจตนาที่จะให้องค์กรปกครองส่วนท้องถิ่นดำเนินการได้โดยไม่ต้องแก้ไขหรือเปลี่ยนแปลงใดๆ จึงใช้ข้อความดังต่อไปนี้ **๑๒) ข้อความเดิม** โครงการที่ปรากฏในแบบ ผ.๐๒ หรือแบบ ผ.๐๒/๑ หรือแบบ ผ.๐๓ เทศบาล องค์การบริหารส่วนตำบล และเมืองพัทยา จะนำไปจัดทำเป็นโครงการที่เกี่วข้องภาพขององค์กรปกครองส่วนท้องถิ่นเพื่อประสานแผนพัฒนาท้องถิ่นกับองค์การบริหารส่วนจังหวัดให้ "แก้ไข" (อำนาจของผู้บริหารท้องถิ่น) และลงรายละเอียดตามแบบ ผ.๐๒/๑ **แก้ไขข้อความใหม่เป็น** โครงการที่ปรากฏในแบบ ผ.๐๒ หรือแบบ ผ.๐๒/๑ หรือ แบบ ผ.๐๓ เทศบาล องค์การบริหารส่วนตำบล และเมืองพัทยา จะนำไปจัดทำเป็นโครงการที่เกี่วข้องภาพขององค์กรปกครองส่วนท้องถิ่นเพื่อประสานแผนพัฒนาท้องถิ่นกับองค์การบริหารส่วนจังหวัดสามารถนำไปดำเนินการได้โดยไม่ต้องแก้ไขหรือเปลี่ยนแปลงแบบใด ๆ

จึงเรียนมาเพื่อทราบ และแจ้งองค์กรปกครองส่วนท้องถิ่นถือเป็นแนวทางปฏิบัติต่อไป

ขอแสดงความนับถือ

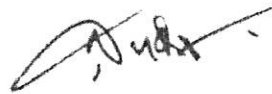

(นายสุภวิทพงษ์ จิตเจริญ)
ปลัดกระทรวงมหาดไทย

กรมส่งเสริมการปกครองท้องถิ่น
กองพัฒนาและส่งเสริมการบริหารงานท้องถิ่น
โทร. ๐ ๒๒๕๑ ๙๐๐๐ ต่อ ๒๑๒๒-๕
โทรสาร ๐ ๒๒๕๓ ๒๒๓๐
ไปรษณีย์อิเล็กทรอนิกส์ sarabhan@dla.go.th

จัดทำโดย

กองยุทธศาสตร์และงบประมาณ องค์การบริหารส่วนจังหวัดเชียงราย

โทรศัพท์/โทรสาร 0 5317 5315

E-mail : crplanpao@gmail.com

<http://www.chiangraipao.go.th/>

